教育便覧2014

四日市市教育委員会

目次

1 教育委員会

| | |
|--------------------------|---|
| 教育委員 | 1 |
| 委員会審議事項 | 2 |
| 教育委員会事務局及び教育機関 | 3 |
| 教育委員会事務局及び教育機関の主な事務分掌一覧表 | 4 |

教育委員会に関すること：教育総務課 (059)354-8237

2 教育財政

| | |
|-----------------------|---|
| 平成 26 年度教育予算編成方針と主要施策 | 5 |
| 平成 26 年度教育予算の概要 | 6 |
| 年度別教育費の推移 | 7 |

教育財政に関すること：教育総務課 (059)354-8237

3 学校教育

| | |
|---------------|----|
| 学校教育ビジョン | 9 |
| 児童・生徒・園児・教職員数 | 11 |
| 小中学校教育 | 17 |
| 特別支援教育・相談 | 21 |
| 幼児教育 | 23 |
| 人権教育 | 24 |
| 学校保健 | 26 |
| 学校給食 | 28 |
| 教職員研修・調査研究 | 31 |
| 就学奨励・私学助成 | 34 |

学校教育ビジョンに関すること：教育総務課 (059)354-8237
児童・生徒数に関すること：学校教育課 (059)354-8250
園児数に関すること：
こども未来部 保育幼稚園課 (059)354-8172
小中学校教育に関すること：指導課 (059)354-8255
特別支援教育・相談に関すること：教育支援課 (059)354-8285
幼児教育に関すること：
こども未来部 保育幼稚園課 (059)354-8087
人権教育に関すること：人権・同和教育課 (059)354-8253
学校保健・学校給食に関すること：学校教育課 (059)354-8252
教職員研修・調査研究に関すること：教育支援課 (059)354-8149
就学奨励・私学助成に関すること
(奨学資金・私学助成)：教育総務課 (059)354-8236
(就園奨励)：こども未来部 保育幼稚園課 (059)354-8172

4 学校・幼稚園施設

| | |
|----------|----|
| 校舎校地の現状 | 36 |
| 学校教育施設状況 | 37 |
| 学校配置図 | 42 |

学校施設に関すること：教育施設課 (059)354-8243
幼稚園施設に関すること：
こども未来部 保育幼稚園課 (059)354-8173

5 社会教育・文化財

| | |
|--------------|----|
| 社会教育 | 45 |
| 文化財保護 | 50 |
| 博物館 | 60 |
| 四日市市楠歴史民俗資料館 | 67 |
| 図書館 | 68 |

社会教育に関すること
(社会教育活動)：社会教育課 (059)354-8238
(公民館活動)：市民文化部 市民生活課 (059)354-8146
(楠公民館)：市民文化部 楠総合支所 (059)398-3111
文化財保護に関すること：社会教育課 (059)354-8240
博物館に関すること：博物館 (059)355-2700
図書館に関すること：図書館 (059)352-5108

6 青少年健全育成

| | |
|---------|----|
| 青少年健全育成 | 73 |
| 少年自然の家 | 77 |

青少年健全育成に関すること：
こども未来部 こども未来課 青少年育成室 (059)354-8247
放課後児童健全育成事業に関すること：
こども未来部 こども未来課 子育て支援係 (059)354-8069

7 スポーツ・レクリエーション

| | |
|-------------|----|
| スポーツ振興方針 | 79 |
| スポーツ活動の状況 | 80 |
| 学校体育施設開放 | 81 |
| スポーツ関係団体 | 82 |
| 体育施設状況 | 83 |
| 市営体育施設使用料一覧 | 87 |

スポーツ・レクリエーションに関すること：
スポーツ課 (059)354-8428

8 付属資料

| | |
|--------------|-----|
| 歴代教育委員 | 92 |
| 児童・生徒・園児数の推移 | 93 |
| 教育委員会事務局の変遷 | 98 |
| 学校の沿革 | 100 |
| 市立学校一覧 | 104 |
| 県・私立学校一覧 | 106 |
| その他学校一覧 | 108 |
| 公・私立保育園一覧 | 109 |
| 小・中学校通学区域一覧 | 110 |
| 各種審議会・委員会等一覧 | 112 |

統計資料等の数字は、特に表示のあるもの以外、平成 26 年 5 月 1 日を基準日としています。

1 教育委員会

教育委員



渡邊委員長



加藤委員



杉浦委員



北谷委員



田代教育長

| 職名 | 氏名 | 委員就任年月日 |
|-----|-------|-------------|
| 委員長 | 渡邊 悌爾 | 平成 20.12.25 |
| 委員 | 加藤 和則 | 平成 25.10. 6 |
| 委員 | 杉浦 礼子 | 平成 25.10. 6 |
| 委員 | 北谷 博美 | 平成 23. 3.23 |
| 教育長 | 田代 和典 | 平成 23.11.20 |

委員会審議事項

第1回（25. 1. 17）

- 四日市市就学に関する規則の一部改正について
- 四日市市運動施設の設置及び管理に関する条例の一部改正について

第3回（25. 3. 7）

- 平成24年（行ウ）第16号（仮称）大矢知中学校建設差止請求事件への対応について
- 平成25年度教職員の人事異動について

第4回（25. 3. 21）

- 四日市市教育委員会事務局処務規則の一部改正について
- 教育委員会事務局の補助執行に関する規則の一部改正について
- 四日市市教育委員会事務委任規則の一部改正について
- 四日市市少年自然の家運営協議会規則の一部改正について
- 四日市市青少年育成指導室の設置に関する規則の廃止について
- 四日市市立学校文書取扱規程の一部改正について

第5回（25. 4. 4）

- 専決処分の報告及び承認について
- 四日市市指定無形民俗文化財の指定解除について

第6回（25. 4. 25）

- 四日市市就学支援委員会委員の解職について
- 四日市市就学支援委員会委員の委嘱について
- 四日市市文化財保護審議会委員の委嘱について
- 訴訟等の処理について

第7回（25. 5. 16）

- 四日市市図書館協議会委員の任命について
- 四日市市立博物館協議会委員の任命について
- 四日市市社会教育委員の委嘱について
- 四日市市少年自然の家運営協議会委員の委嘱又は任命について
- 第2次四日市市学校教育ビジョンの評価指標の一部改正について

第8回（25. 7. 18）

- 四日市市スポーツ推進審議会委員の任命について

第9回（25. 8. 21）

- 四日市市文化財保護条例施行規則の一部改正について

第15回（25. 11. 13）

- 四日市市立小学校及び中学校の設置に関する条例の一部改正について
- 四日市市桜運動施設の設置及び管理に関する条例の制定について
- 四日市市運動施設の設置及び管理に関する条例の一部改正について
- 四日市市ドーム条例の一部改正について
- 四日市市立博物館条例の一部改正について
- 四日市市楠歴史民俗資料館条例の一部改正について
- 工事請負契約の締結について -博物館プラネタリウム投影機器等更新-
- 四日市市立視聴覚センター条例の一部改正について
- 四日市市少年自然の家条例の一部改正について

| 種別 | 制定 | 廃止 | 全部改正 | 一部改正 |
|----|----|----|------|------|
| 条例 | 1件 | | | 8件 |
| 規則 | | 1件 | | 6件 |
| 規程 | | | | 1件 |
| 要綱 | | | | |

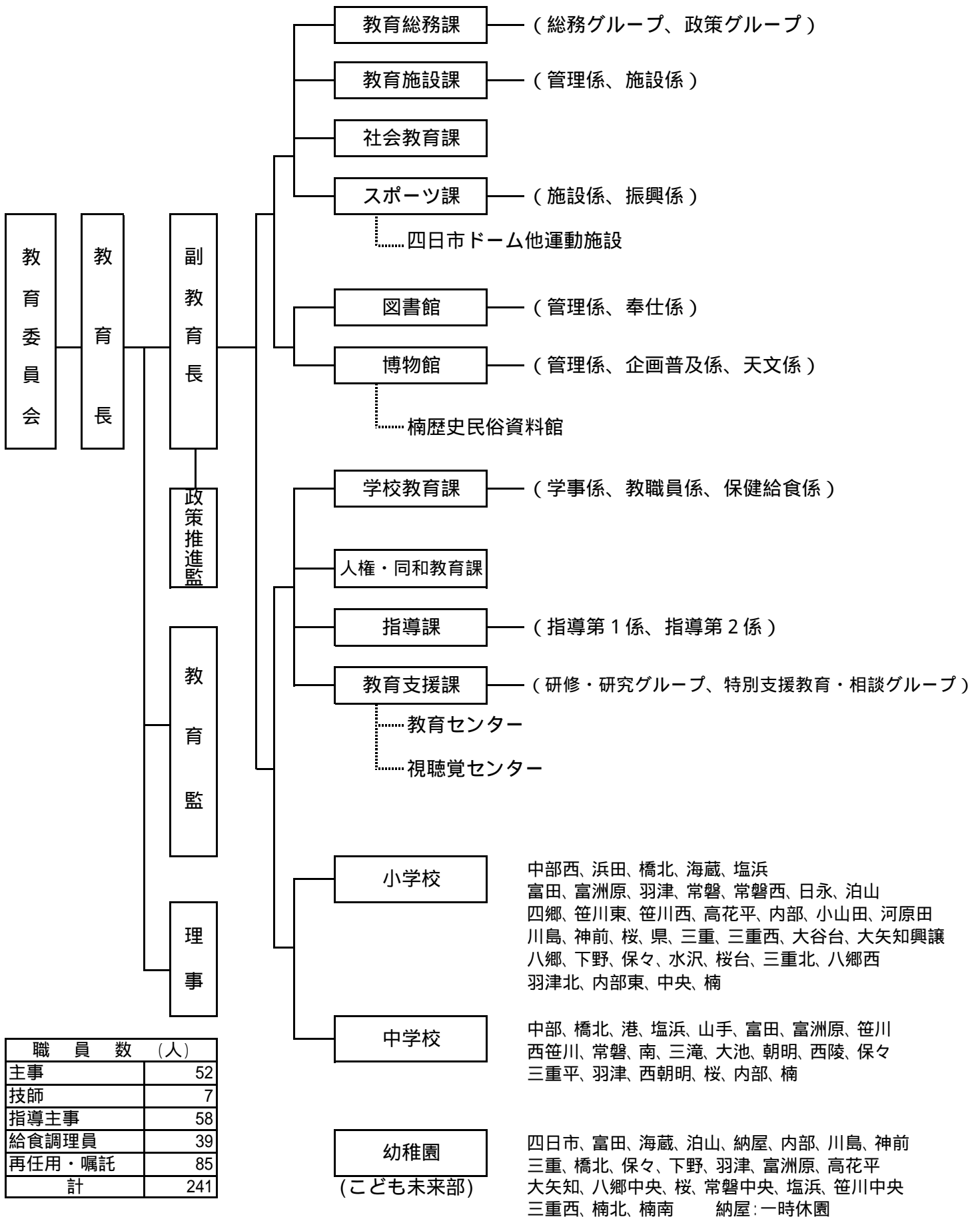

| 職員数 (人) | |
|---------|-----|
| 主事 | 52 |
| 技師 | 7 |
| 指導主事 | 58 |
| 給食調理員 | 39 |
| 再任用・嘱託 | 85 |
| 計 | 241 |

教育委員会事務局及び教育機関の主な事務分掌一覧表

| 課 名 | 係 名 | 主 な 事 務 分 掌 |
|----------|---------------|--|
| 教育総務課 | 総務グループ | 市費支弁職員の人事・給与・福利厚生、嘱託の委嘱・解嘱、職員の服務・研修、規則・諸規程の制定改廃、議会の議決を得るべき議案、文書事務・公印管守、私立学校の助成、四日市市奨学会、小菅科学教育振興基金、委員会の庶務 |
| | 政策グループ | 教育委員会会議、主要事業の企画調査、予算及び事務の調整、通学区域、学校その他教育機関の設置・廃止、広報・統計、学校運営の指導助言 |
| 教育施設課 | 管 理 係 | 教育財産の取得・管理、教育財産の貸借、学校施設の国の負担に関すること |
| | 施 設 係 | 教育施設の調査・計画、教育施設・設備の整備・補修 |
| 社会教育課 | — | 文化財の調査・研究、文化財の保存・活用、文化財の資料収集、国・県指定文化財の管理、市指定文化財の指定・解除並びに管理、文化財保護審議会、社会教育委員、学校施設（教室）開放 |
| スポーツ課 | 施 設 係 | 運動施設および四日市ドームの運営管理、調査・計画、施設整備に関すること |
| | 振 興 係 | スポーツの振興・奨励、スポーツ関係事業の計画・実施、スポーツ振興審議会・体育指導委員、スポーツ団体・レクリエーション団体の指導育成、学校体育施設の開放 |
| 図 書 館 | 管 理 係 | 図書館運営の企画調整、施設及び設備の維持管理、図書管理システムの管理運営、図書館資料（以下「資料」という。）の収集計画及び統計、資料の収集及び整備、図書館協議会、広報、展示 |
| | 奉 仕 係 | 資料の利用、自動車文庫、相談事務、資料の複写、利用者の秩序維持、資料の選択・整理及び保管、講座及び行事、ボランティア団体、利用統計、その他図書館奉仕に関すること |
| 博 物 館 | 管 理 係 | 博物館事業の調整及び運営、調査・統計及び報告、博物館協議会、施設の維持管理及び館内の秩序維持、施設の使用許可、観覧券の発売及び入館者の受付・案内等、楠歴史民俗資料館に関すること |
| | 企画普及係 | 特別展示の企画及び開催、常設展示及び特別展示の利用者への説明・指導等、博物館資料の収集・保管・展示・貸出し及び利用、博物館資料の調査研究及び報告書の刊行頒布等、講演会・講習会・研究会等の開催、博物館資料の購入・受贈及び受託、博物館の広報 |
| | 天 文 係 | プラネタリウムの映写及び天体観測、天文知識の普及及び啓発、天文資料の収集・保管・展示及び調査研究、移動天文車 |
| 学校教育課 | 学 事 係 | 市立小学校・中学校の運営管理、就学、学校運営に係る経費の計画・運用、就学援助・特支奨励 |
| | 教職員係 | 学校の組織、教職員の人事、教職員の免許、教職員の服務 |
| | 保健給食係 | 学校の保健衛生、学校医、学校歯科医、学校薬剤師、日本スポーツ振興センター、学校給食、学校保健会の事務局 |
| 人権・同和教育課 | — | 学校人権・同和教育に関する計画・立案・評価、学校人権・同和教育の推進、学校人権・同和教育に係る関係機関・団体との連絡調整 |
| 指 導 課 | 指導第一係 | 学習指導に係る指導助言、教育課程、幼児教育、教科書その他教材の取扱い、学習指導に関する資料の作成・刊行 |
| | 指導第二係 | 生徒指導に係る指導助言、生徒指導に係る調査・報告、児童・生徒の非行防止事業、生徒指導に係る相談業務、生徒指導に係る保護矯正機関との連絡調整、学校警察連絡制度に係る連絡協議 |
| 教育支援課 | 研修・研究グループ | 教育関係職員の研修、教育課題に係る調査及び研究、三泗教育研究協議会、I C T機器の整備及び運用支援、市立教育センター及び市立視聴覚センターの管理運営、視聴覚教材の貸出し、その他教育に関する調査、研究及び研修に関すること |
| | 特別支援教育・相談グループ | 特別支援教育に係る指導助言及び教職員研修、就学支援に係る相談及び調査、教育相談（来所・巡回）、不登校児童生徒支援（適応指導教室「ふれあい教室」） |

※ 小学校、中学校は除く

2 教育財政

平成26年度教育予算編成方針と主要施策

学校教育については、「第2次四日市市学校教育ビジョン（平成23年度から平成27年度）」の基本理念に基づき、本市が目指す子どもの姿「輝く よっかいちの子ども」の実現に向け、「段差のない教育」と「途切れのない支援」、「家庭・地域との協働」の3つの視点に立った各種施策を実施する。

また、保護者や地域住民等の学校運営に対する参画意識の醸成等、地域の特色を活かした教育活動を一層推進していく。

文化財・埋蔵文化財については、引き続き国指定史跡久留倍官衙遺跡の整備を実施するなど、文化財の保存・活用に努める。

図書館、博物館等社会教育施設においては、学校との連携の充実に努めるとともに、それぞれの特性を生かした学習機会・情報の提供及び学習活動の支援に取り組む。なお、博物館については、平成27年3月のオープンに向けて、常設展示、プラネタリウム等のリニューアル工事を進める。

スポーツの振興については、学校体育や地域スポーツおよび競技スポーツの充実に取り組む。また、平成33年度に開催されるみえ国体を見据え、スポーツ施設整備計画を策定する。

自ら学ぶ力と豊かな心を持ち、たくましく生きる子どもの育成に向けて、適正な教育環境の確保に資するため、地域における教育環境課題等を整理するとともに課題解消に向けた方策の検討を行う。

さらに、学校現場における教育活動のための支出について、公費・私費の区分の精査を昨年度に引き続き行い、予算に計上した。

〔主な事業〕

| 事業名 | 予算 | 事業名 | 予算 |
|-----------------------|-----------|--------------------|-----------|
| 少人数学級拡充事業 | 219,385千円 | 空調設備整備事業 | 162,900千円 |
| 学びの一体化推進事業 | 25,235千円 | 給食室改修整備事業 | 5,900千円 |
| 学校英語教育充実事業 | 76,752千円 | 避難施設整備事業 | 218,400千円 |
| 大学及び企業等との連携による教師力向上事業 | 1,790千円 | 災害用汚水槽整備事業 | 14,500千円 |
| 四日市子ども科学セミナー事業 | 3,139千円 | 窓ガラス飛散防止事業 | 31,400千円 |
| 学校教育IT推進事業 | 61,005千円 | 武道場吊天井崩落対策事業 | 68,800千円 |
| 教育情報通信システム運営事業 | 193,251千円 | 通学路交通安全施設整備事業 | 20,000千円 |
| 途切れのない指導・支援事業 | 181,100千円 | 久留倍官衙遺跡整備事業 | 118,600千円 |
| いじめ等対策事業 | 4,421千円 | 天然記念物保存事業 | 3,300千円 |
| 学校人権教育推進事業 | 1,700千円 | 旧四郷出張所維持管理事業 | 11,556千円 |
| 子ども人権文化創造事業 | 4,229千円 | 文化財維持管理事業 | 1,210千円 |
| 自己実現支援事業 | 2,755千円 | 指定文化財保存事業費補助金 | 4,362千円 |
| 学校図書館いきいき推進事業 | 38,718千円 | 埋蔵文化財発掘調査受託事業 | 50,824千円 |
| 自然教室事業 | 19,078千円 | 図書資料整備費 | 28,100千円 |
| 学校づくりビジョン推進事業 | 22,965千円 | 博物館常設展示等リニューアル事業 | 675,900千円 |
| 中学校給食事業 | 258,690千円 | 博物館プラネタリウムリニューアル事業 | 522,000千円 |
| 特別支援教育推進事業 | 2,279千円 | スポーツ施設整備事業費 | 5,000千円 |
| 外国人幼児児童生徒教育事業 | 60,714千円 | 中央緑地運動施設整備事業費 | 186,000千円 |
| 四日市版コミュニティスクール推進事業 | 2,386千円 | その他運動施設整備事業費 | 119,659千円 |
| 学校評価等推進事業 | 307千円 | 四日市ドーム整備事業費 | 8,800千円 |
| 教職員研修事業 | 2,143千円 | 四日市市運動施設指定管理者指定管理料 | 234,000千円 |
| 学校人権教育リーダー育成事業 | 435千円 | 四日市ドーム指定管理者指定管理料 | 59,938千円 |
| 中学校改築事業 | 569,200千円 | 総合型地域スポーツクラブ育成支援事業 | 1,097千円 |
| 小・中学校大規模改修事業 | 361,100千円 | スポーツイベント実施事業 | 5,500千円 |

平成26年度教育予算の概要

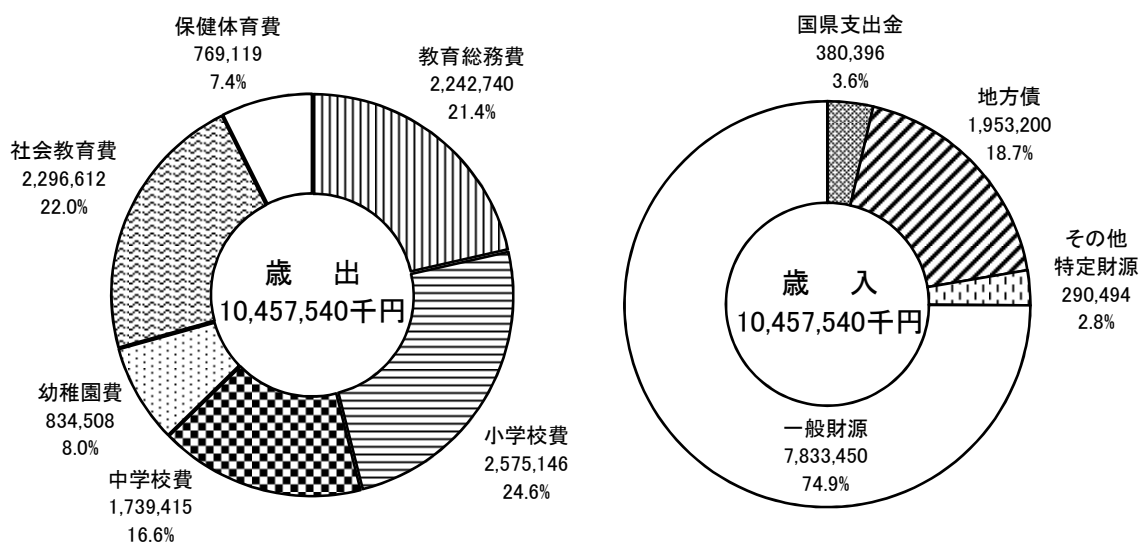

○教育費 104億5754万（前年度 88億6773万9千円） 対前年度比 17.9%

一般会計に占める教育費の割合： 9.7%（前年度 8.6%）

（単位：千円）

| 費用 | 平成26年度 | 構成比 | 平成25年度 | 構成比 | 比較 |
|---------|------------|--------|-----------|--------|-----------|
| 教育費総額 | 10,457,540 | 100.0% | 8,867,739 | 100.0% | 1,589,801 |
| 教育総務費 | 2,242,740 | 21.4% | 2,199,545 | 24.8% | 43,195 |
| 教育委員会費 | 3,280 | | 3,285 | | △ 5 |
| 事務局費 | 1,117,356 | | 1,112,171 | | 5,185 |
| 教育振興費 | 889,950 | | 851,359 | | 38,591 |
| 教視聴覚C費 | 232,154 | | 232,730 | | △ 576 |
| 小学校費 | 2,575,146 | 24.6% | 2,181,280 | 24.6% | 393,866 |
| 学校管理費 | 1,679,843 | | 1,724,151 | | △ 44,308 |
| 教育振興費 | 139,300 | | 140,400 | | △ 1,100 |
| 学校建設費 | 756,003 | | 316,729 | | 439,274 |
| 中学校費 | 1,739,415 | 16.6% | 1,639,203 | 18.5% | 100,212 |
| 学校管理費 | 807,015 | | 931,468 | | △ 124,453 |
| 教育振興費 | 93,000 | | 106,200 | | △ 13,200 |
| 学校建設費 | 839,400 | | 601,535 | | 237,865 |
| 幼稚園費 | 834,508 | 8.0% | 814,371 | 9.2% | 20,137 |
| 社会教育費 | 2,296,612 | 22.0% | 1,318,993 | 14.9% | 977,619 |
| 社会教育総務費 | 554,245 | | 561,440 | | △ 7,195 |
| 青少年教育費 | 244,134 | | 130,731 | | 113,403 |
| 公民館費 | 39,143 | | 29,091 | | 10,052 |
| 図書館費 | 122,004 | | 154,295 | | △ 32,291 |
| 博物館費 | 1,337,086 | | 443,436 | | 893,650 |
| 保健体育費 | 769,119 | 7.4% | 714,347 | 8.1% | 54,772 |
| 保健体育総務費 | 85,357 | | 79,380 | | 5,977 |
| 体育振興費 | 52,093 | | 51,209 | | 884 |
| 体育施設費 | 631,669 | | 583,758 | | 47,911 |

※数値は四捨五入のため合計が合わない場合があります。

各費目における年度別児童生徒園児1人当たりの教育費の推移

（単位：円）

| 費目/年度 | 21 | 22 | 23 | 24 | 25 | 26 |
|-------|--------|--------|---------|---------|---------|---------|
| 小学校費 | 95,024 | 93,715 | 100,053 | 98,728 | 105,449 | 108,006 |
| 中学校費 | 88,600 | 98,734 | 101,565 | 100,294 | 102,948 | 102,882 |
| 幼稚園費 | 83,255 | 99,146 | 93,451 | 96,434 | 110,199 | 125,591 |

※いずれも建設関係費等を除いています。平成21年度～25年度は決算額、26年度は当初予算額。

年度別教育費の推移

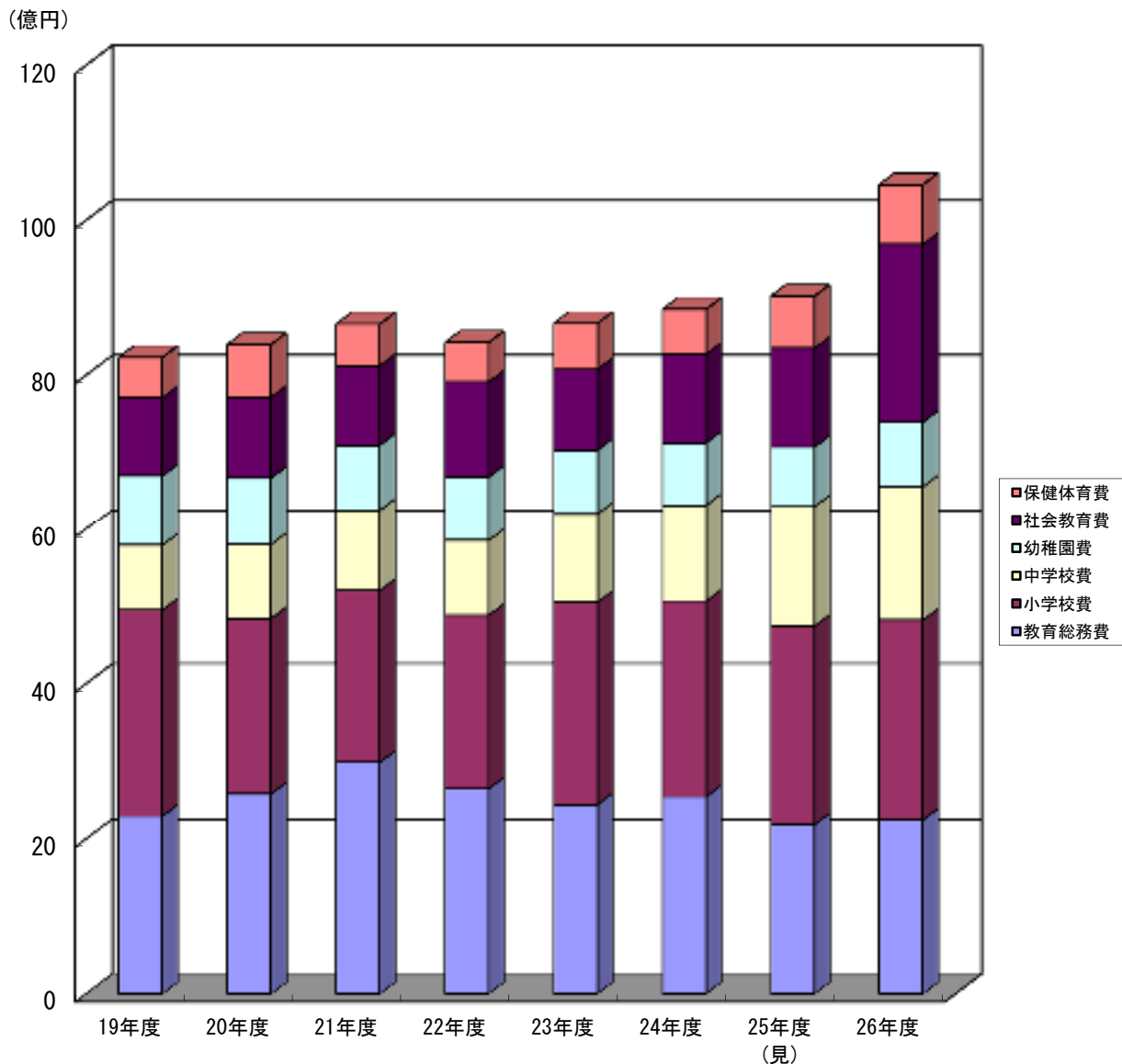

(千円)

| | 19 | 20 | 21 | 22 | 23 | 24 | 25 | 26(当初予算) |
|-----------------------|------------|-------------|-------------|-------------|-------------|-------------|-------------|-------------|
| 教育費(A) | 8,227,862 | 8,396,049 | 8,657,496 | 8,419,444 | 8,665,713 | 8,846,326 | 9,018,606 | 10,457,540 |
| 教育総務費 | 2,290,206 | 2,577,792 | 2,985,541 | 2,644,332 | 2,438,380 | 2,539,574 | 2,182,164 | 2,242,740 |
| 小学校費 | 2,659,961 | 2,262,729 | 2,215,891 | 2,234,979 | 2,608,992 | 2,523,008 | 2,558,472 | 2,575,146 |
| 中学校費 | 836,330 | 957,883 | 1,048,674 | 967,277 | 1,154,309 | 1,253,723 | 1,557,701 | 1,739,415 |
| 幼稚園費 | 911,150 | 872,901 | 844,439 | 836,475 | 827,646 | 809,068 | 771,304 | 834,508 |
| 社会教育費 | 1,012,084 | 1,045,913 | 1,029,175 | 1,228,442 | 1,044,994 | 1,147,239 | 1,278,573 | 2,296,612 |
| 保健体育費 | 518,131 | 678,831 | 533,776 | 507,939 | 591,392 | 573,714 | 670,392 | 769,119 |
| 一般会計歳出額(B) | 99,261,675 | 106,639,696 | 107,134,534 | 100,696,988 | 103,351,966 | 101,317,614 | 104,340,174 | 107,890,000 |
| 一般会計の中で教育費の占める割合(A/B) | 8.3% | 7.9% | 8.1% | 8.4% | 8.4% | 8.7% | 8.6% | 9.7% |

※ 平成19年度～平成25年度は決算額、平成26年度は当初予算額

3 学校教育

中学生の保育実習



中学校教員による小学校への乗り入れ授業交流：小学校



第2次学校教育ビジョン

第1次ビジョン（平成17年度策定）の「生きる力」「共に生きる力」の理念を継承し、本市の教育の方向性を示した第2次ビジョン（平成27年度目標）を策定しました。

めざす子どもの姿の実現に向けた構想



「めざす子どもの姿」実現のための8つの重点目標

重点目標 問題解決能力の向上

基礎学力の定着を図り、学ぶ意欲をはぐくむことにより、問題を解決する力を育成するとともに、社会の中で共に生きる実践的な態度や資質を育成します。

重点目標 豊かな人間性の育成

さまざまな学習活動や生活体験を通して、基本的な生活習慣や規範意識、自尊感情や感動する心、他者と協調し、他者を思いやる心など、豊かな人間性をはぐくみます。

重点目標 健康や体力をはぐくむ教育の充実

自他の健康・安全について実践していく力や体力の向上を図り、生涯にわたって運動・スポーツに親しみ、明るく豊かな生活を営む態度や資質を育成します。

重点目標 特別支援教育の充実

一人一人の教育的ニーズを把握し、生活や学習上の困難を改善する適切な指導や必要な支援を行い、自立し社会参加するための基礎となる力を育成します。

重点目標 就学前教育の充実

生涯にわたる人間形成の基礎を培う重要な時期であることから、「生きる力」「共に生きる力」の基礎となる力を育成します。

重点目標 時代の変化に対応する教育の推進

時代の変化により生じる課題に対し、自ら新しい知識や情報を得て、社会の変化の中を主体的に生きていく力を育成します。

重点目標 家庭・地域との協働の推進

保護者・地域住民が学校づくりに主体的に参画する「地域とともに作る学校」の実現をめざすとともに、家庭・地域の教育力の向上の支援に努めます。

重点目標 教職員の資質・能力の向上

教育への情熱を持ち、豊かな人間性を備え、自己相互研鑽を積み、確かな教師力を持った教職員をめざします。

児童・生徒・園児・教職員数

小学校(公立)

※ ()は特別支援学級:外数

| | | 児 童 数 | | | | | | | | | | | | | |
|----|-----------|------------|---|------------|---|------------|---|------------|---|------------|---|------------|---|-------------|-----------|
| | | 1 年 | | 2 年 | | 3 年 | | 4 年 | | 5 年 | | 6 年 | | 計 | |
| | | 児 童 | 級 | 児 童 | 級 | 児 童 | 級 | 児 童 | 級 | 児 童 | 級 | 児 童 | 級 | 児 童 | 級 |
| 1 | 中部西 | (1) 62 | 3 | (1) 64 | 2 | (2) 60 | 2 | (2) 58 | 2 | (4) 59 | 2 | (1) 46 | 2 | (11) 349 | (3) 13 |
| 2 | 浜田 | 79 | 3 | (2) 88 | 3 | (2) 75 | 3 | (2) 91 | 3 | 86 | 3 | 89 | 3 | (6) 508 | (2) 18 |
| 3 | 橋北 | 32 | 2 | (2) 27 | 1 | (1) 36 | 1 | (2) 30 | 1 | (1) 41 | 2 | (1) 33 | 1 | (3) 199 | (1) 8 |
| 4 | 海蔵 | (2) 123 | 5 | (4) 136 | 5 | (1) 125 | 4 | (2) 132 | 4 | (1) 144 | 5 | (1) 131 | 4 | (11) 791 | (2) 27 |
| 5 | 塩浜 | 25 | 1 | 25 | 1 | (2) 23 | 1 | (2) 35 | 1 | (2) 36 | 1 | (2) 39 | 2 | (4) 183 | (1) 7 |
| 6 | 富田 | (3) 124 | 5 | (5) 119 | 5 | (4) 111 | 3 | (2) 117 | 3 | (1) 120 | 3 | (5) 120 | 3 | (20) 711 | (5) 22 |
| 7 | 富洲原 | 59 | 2 | (2) 72 | 3 | (2) 58 | 2 | (1) 79 | 2 | (3) 82 | 3 | (3) 108 | 3 | (8) 458 | (2) 15 |
| 8 | 羽津 | (2) 84 | 3 | (2) 100 | 4 | (1) 83 | 3 | (3) 85 | 3 | (4) 94 | 3 | (2) 78 | 3 | (10) 524 | (2) 19 |
| 9 | 常磐 | (4) 142 | 5 | (1) 121 | 5 | (1) 117 | 4 | (4) 114 | 3 | (4) 137 | 4 | (4) 125 | 4 | (17) 756 | (3) 25 |
| 10 | 日永 | (4) 115 | 4 | (2) 108 | 4 | (1) 111 | 3 | (1) 109 | 3 | (1) 107 | 3 | (2) 112 | 3 | (11) 662 | (2) 20 |
| 11 | 四郷 | (1) 67 | 3 | (3) 78 | 3 | (2) 61 | 2 | (2) 62 | 2 | (2) 68 | 2 | (7) 67 | 2 | (15) 403 | (2) 14 |
| 12 | 内部 | 90 | 3 | (1) 96 | 4 | (1) 94 | 3 | (1) 87 | 3 | (1) 87 | 3 | (2) 94 | 3 | (4) 548 | (1) 19 |
| 13 | 小山田 | (3) 25 | 1 | (3) 31 | 1 | (1) 22 | 1 | (1) 30 | 1 | (2) 36 | 2 | (2) 34 | 1 | (5) 178 | (1) 7 |
| 14 | 河原田 | 42 | 2 | (2) 45 | 2 | (3) 33 | 1 | (3) 34 | 1 | (5) 38 | 1 | (1) 30 | 1 | (20) 222 | (4) 8 |
| 15 | 川島 | (4) 135 | 5 | (7) 143 | 5 | (3) 113 | 3 | (3) 146 | 4 | (5) 129 | 4 | (1) 144 | 4 | (20) 810 | (4) 25 |
| 16 | 神前 | (1) 32 | 2 | (1) 36 | 2 | (2) 36 | 1 | (1) 31 | 1 | (3) 53 | 2 | (1) 51 | 2 | (6) 239 | (2) 10 |
| 17 | 桜 | 46 | 2 | (2) 79 | 3 | (4) 62 | 2 | (1) 67 | 2 | (2) 71 | 2 | (2) 76 | 3 | (9) 401 | (2) 14 |
| 18 | 県 | (1) 47 | 2 | (1) 62 | 2 | (1) 56 | 2 | (3) 64 | 2 | (2) 63 | 2 | (1) 76 | 3 | (7) 368 | (2) 13 |
| 19 | 三重 | (2) 84 | 3 | (1) 88 | 3 | (1) 81 | 3 | (2) 62 | 2 | (1) 64 | 2 | (1) 78 | 3 | (6) 457 | (2) 16 |
| 20 | 大矢知 興讓 | (2) 117 | 4 | (3) 130 | 5 | (4) 110 | 3 | (2) 133 | 4 | (2) 120 | 3 | (4) 134 | 4 | (17) 744 | (3) 23 |
| 21 | 八郷 | 67 | 3 | (1) 55 | 2 | (2) 70 | 2 | (2) 82 | 3 | (3) 72 | 2 | (4) 91 | 3 | (9) 437 | (2) 15 |
| 22 | 下野 | (2) 64 | 3 | (1) 68 | 2 | (1) 69 | 2 | (3) 72 | 2 | (3) 56 | 2 | (1) 63 | 3 | (7) 392 | (2) 14 |
| 23 | 保々 | (1) 51 | 2 | (2) 59 | 2 | (1) 63 | 2 | (1) 85 | 3 | (1) 81 | 3 | (1) 91 | 3 | (5) 430 | (2) 15 |
| 24 | 水沢 | 30 | 1 | (1) 29 | 1 | (1) 30 | 1 | (1) 31 | 1 | (1) 39 | 1 | (1) 29 | 1 | (2) 188 | (1) 6 |
| 25 | 高花平 | (1) 39 | 2 | (3) 41 | 2 | (1) 42 | 2 | (1) 41 | 2 | (2) 36 | 2 | (2) 45 | 2 | (8) 244 | (2) 12 |
| 26 | 泊山 | (2) 61 | 3 | (3) 84 | 3 | (4) 95 | 3 | (5) 75 | 3 | (1) 91 | 3 | (4) 101 | 3 | (19) 507 | (3) 18 |
| 27 | 笹川東 | 31 | 2 | (1) 44 | 2 | (1) 32 | 1 | (1) 37 | 1 | (5) 31 | 1 | (1) 51 | 2 | (3) 226 | (2) 9 |
| 28 | 常磐西 | 145 | 5 | (3) 145 | 5 | (2) 131 | 4 | (5) 128 | 4 | (6) 116 | 3 | (6) 124 | 4 | (16) 789 | (3) 25 |
| 29 | 笹川西 | (2) 42 | 2 | (1) 44 | 2 | (1) 33 | 1 | (3) 35 | 2 | (1) 42 | 2 | (3) 31 | 1 | (11) 227 | (3) 10 |
| 30 | 三重西 | (2) 50 | 2 | (3) 57 | 2 | (3) 57 | 2 | (1) 60 | 2 | (2) 75 | 2 | (3) 73 | 2 | (11) 372 | (2) 12 |

小学校（公立）

| 小学校 | | 教職員数 | | | | | | | | | | | | | 合計 | |
|-----|-------|-------|----|----|----|----|---|------|------|------|------|---------|-----|-----|----|----|
| | | 費 職 員 | | | | | | | | | | 市 費 職 員 | | | | |
| | | 校長 | 教頭 | 教諭 | | 講師 | | 養護教諭 | 栄養教諭 | 学校養職 | 事務職員 | 計 | 調理員 | 用務員 | | 計 |
| 男 | 女 | | | 男 | 女 | | | | | | | | | | | |
| 1 | 中部西 | 1 | 1 | 6 | 15 | 1 | 2 | 1 | 1 | | 1 | 29 | | 1 | 1 | 30 |
| 2 | 浜田 | 1 | 1 | 8 | 14 | | 1 | 1 | | | 1 | 27 | 2 | 1 | 3 | 30 |
| 3 | 橋北 | 1 | 1 | 3 | 6 | 1 | 1 | 1 | | | 1 | 15 | 1 | 1 | 2 | 17 |
| 4 | 海蔵 | 1 | 2 | 12 | 21 | 1 | 1 | 2 | 1 | | 1 | 42 | | 1 | 1 | 43 |
| 5 | 塩浜 | 1 | 1 | 4 | 4 | | 1 | 1 | | | 1 | 13 | 1 | 1 | 2 | 15 |
| 6 | 富田 | 1 | 2 | 8 | 22 | | 2 | 1 | 1 | | 1 | 38 | | | | 38 |
| 7 | 富洲原 | 1 | 1 | 6 | 14 | | 1 | 1 | | | 1 | 25 | 3 | 1 | 4 | 29 |
| 8 | 羽津 | 1 | 1 | 6 | 15 | 1 | 2 | 1 | | | 1 | 28 | 2 | 1 | 3 | 31 |
| 9 | 常磐 | 1 | 2 | 12 | 21 | | 4 | 2 | 1 | | 1 | 44 | | 1 | 1 | 45 |
| 10 | 日永 | 1 | 1 | 12 | 14 | 1 | 2 | 2 | 1 | | 1 | 35 | | 1 | 1 | 36 |
| 11 | 四郷 | 1 | 1 | 6 | 10 | | 1 | 1 | | | 1 | 21 | 2 | 1 | 3 | 24 |
| 12 | 内部 | 1 | 1 | 7 | 16 | | 1 | 1 | 1 | | 1 | 29 | | 1 | 1 | 30 |
| 13 | 小山田 | 1 | 1 | 3 | 6 | | | 1 | 1 | | 1 | 14 | 2 | 1 | 3 | 17 |
| 14 | 河原田 | 1 | 1 | 5 | 6 | | | 1 | | | 1 | 15 | 1 | 1 | 2 | 17 |
| 15 | 川島 | 1 | 2 | 11 | 20 | 1 | 2 | 1 | 1 | | 2 | 41 | | 1 | 1 | 42 |
| 16 | 神前 | 1 | 1 | 6 | 6 | | 2 | 1 | | | 1 | 18 | 1 | 1 | 2 | 20 |
| 17 | 桜 | 1 | 1 | 6 | 16 | | 1 | 1 | 1 | | 1 | 28 | | 1 | 1 | 29 |
| 18 | 梔 | 1 | 1 | 5 | 11 | 1 | | 1 | | | 1 | 21 | 2 | 1 | 3 | 24 |
| 19 | 三重 | 1 | 1 | 7 | 11 | | 2 | 1 | | | 1 | 24 | 2 | 1 | 3 | 27 |
| 20 | 大矢知興讓 | 1 | 1 | 7 | 23 | | 2 | 1 | 1 | | 1 | 37 | 2 | 1 | 3 | 40 |
| 21 | 八郷 | 1 | 1 | 6 | 12 | 1 | 1 | 1 | 1 | | 2 | 26 | | 1 | 1 | 27 |
| 22 | 下野 | 1 | 1 | 5 | 11 | | 1 | 1 | | | 1 | 21 | 2 | 1 | 3 | 24 |
| 23 | 保々 | 1 | 1 | 9 | 9 | 1 | 3 | 1 | | 1 | 1 | 27 | 2 | 1 | 3 | 30 |
| 24 | 水沢 | 1 | 1 | 3 | 6 | | | 1 | | | 1 | 13 | 1 | 1 | 2 | 15 |
| 25 | 高花平 | 1 | 1 | 4 | 8 | 1 | 3 | 1 | | | 1 | 20 | | 1 | 1 | 21 |
| 26 | 泊山 | 1 | 1 | 7 | 15 | 1 | 2 | 1 | | | 1 | 29 | 3 | 1 | 4 | 33 |
| 27 | 笹川東 | 1 | 1 | 4 | 9 | | 2 | 1 | | | 1 | 19 | 1 | 1 | 2 | 21 |
| 28 | 常磐西 | 1 | 2 | 8 | 22 | 2 | 2 | 1 | 1 | | 2 | 41 | | 1 | 1 | 42 |
| 29 | 笹川西 | 1 | 1 | 5 | 10 | | 2 | 1 | | | 1 | 21 | 1 | 1 | 2 | 23 |
| 30 | 三重西 | 1 | 1 | 6 | 10 | | 2 | 1 | | | 1 | 22 | 2 | 1 | 3 | 25 |

| | | 児 童 数 | | | | | | | | | | | | | |
|-----|-----|--------------|-----|--------------|-----|--------------|----|--------------|----|--------------|----|--------------|----|----------------|-------------|
| | | 1 年 | | 2 年 | | 3 年 | | 4 年 | | 5 年 | | 6 年 | | 計 | |
| | | 児 童 | 級 | 児 童 | 級 | 児 童 | 級 | 児 童 | 級 | 児 童 | 級 | 児 童 | 級 | 児 童 | 級 |
| 31 | 大谷台 | (1) 79 | 3 | (2) 88 | 3 | (2) 87 | 3 | (1) 97 | 3 | (1) 86 | 3 | (2) 88 | 3 | (9) 525 | (2) 18 |
| 32 | 桜台 | (2) 45 | 2 | (3) 43 | 2 | (1) 48 | 2 | (1) 35 | 1 | (1) 57 | 2 | (2) 55 | 2 | (10) 283 | (3) 11 |
| 33 | 三重北 | (1) 50 | 2 | (1) 46 | 2 | (1) 45 | 2 | (1) 53 | 2 | (3) 48 | 2 | (3) 58 | 2 | (6) 300 | (2) 12 |
| 34 | 八郷西 | (1) 32 | 2 | 32 | 1 | 31 | 1 | 28 | 1 | (3) 35 | 1 | (1) 36 | 1 | (4) 194 | (1) 7 |
| 35 | 羽津北 | (3) 72 | 3 | (1) 93 | 3 | (2) 74 | 2 | (1) 92 | 3 | (1) 80 | 2 | (1) 90 | 3 | (9) 501 | (2) 16 |
| 36 | 内部東 | (1) 86 | 3 | (2) 86 | 3 | (2) 91 | 3 | (2) 98 | 3 | (4) 85 | 3 | (1) 103 | 3 | (10) 549 | (2) 18 |
| 37 | 中央 | (3) 26 | 1 | (1) 33 | 1 | (4) 24 | 1 | (6) 25 | 1 | (2) 34 | 1 | (3) 43 | 2 | (2) 185 | (1) 7 |
| 38 | 楠 | (3) 98 | 4 | (1) 105 | 4 | (4) 96 | 3 | (6) 95 | 3 | (3) 110 | 4 | (1) 128 | 4 | (18) 632 | (4) 22 |
| 合 計 | | (51) 2598 | 105 | (58) 2800 | 105 | (59) 2585 | 84 | (54) 2735 | 87 | (55) 2809 | 91 | (74) 2965 | 98 | (351) 16492 | (82) 570 |

※学級数には、みえ少人数、よっかいち30人学級、加配・独自学級含む

中学校（公立）

| | | 生 徒 数 | | | | | | | |
|-----|-----|---------------|-----|---------------|----|---------------|----|----------------|-------------|
| | | 1 年 | | 2 年 | | 3 年 | | 計 | |
| | | 生徒 | 級 | 生徒 | 級 | 生徒 | 級 | 生徒 | 級 |
| 1 | 中部 | (3) 113 | 4 | (1) 106 | 3 | (2) 116 | 4 | (6) 335 | (3) 11 |
| 2 | 橋北 | 40 | 2 | 40 | 2 | 40 | 2 | 120 | 6 |
| 3 | 港 | 94 | 4 | 76 | 2 | 74 | 2 | 244 | 8 |
| 4 | 塩浜 | 52 | 2 | 45 | 2 | (2) 44 | 2 | (2) 141 | (2) 6 |
| 5 | 山手 | (3) 242 | 9 | (4) 226 | 6 | (2) 207 | 6 | (9) 675 | (2) 21 |
| 6 | 富田 | 106 | 4 | (1) 101 | 3 | 103 | 3 | (1) 310 | (1) 10 |
| 7 | 富洲原 | (5) 92 | 4 | (5) 101 | 4 | (5) 114 | 4 | (5) 307 | (2) 12 |
| 8 | 笹川 | (5) 130 | 5 | (5) 152 | 4 | (5) 120 | 3 | (15) 402 | (3) 12 |
| 9 | 南 | (3) 195 | 7 | (2) 212 | 6 | (1) 200 | 5 | (6) 607 | (2) 18 |
| 10 | 三滝 | (3) 167 | 6 | (5) 148 | 4 | (2) 165 | 5 | (10) 480 | (2) 15 |
| 11 | 大池 | (1) 176 | 6 | (1) 190 | 6 | (2) 187 | 6 | (4) 553 | (2) 18 |
| 12 | 朝明 | (4) 215 | 8 | (5) 249 | 7 | (3) 213 | 6 | (12) 677 | (2) 21 |
| 13 | 保々 | 82 | 3 | (2) 82 | 3 | 81 | 3 | (2) 245 | (1) 9 |
| 14 | 常磐 | (5) 229 | 8 | (5) 182 | 5 | (3) 192 | 5 | (13) 603 | (2) 18 |
| 15 | 西陵 | (1) 66 | 3 | (1) 76 | 2 | (1) 76 | 2 | (1) 218 | (1) 7 |
| 16 | 西笹川 | 78 | 3 | (3) 68 | 2 | 84 | 3 | (3) 230 | (2) 8 |
| 17 | 三重平 | (2) 102 | 4 | (1) 96 | 3 | (1) 105 | 3 | (4) 303 | (2) 10 |
| 18 | 羽津 | (3) 145 | 5 | (6) 165 | 5 | (2) 156 | 4 | (11) 466 | (2) 14 |
| 19 | 西朝明 | (2) 126 | 5 | (2) 106 | 3 | (2) 114 | 3 | (4) 346 | (1) 11 |
| 20 | 桜 | (5) 140 | 5 | (4) 151 | 4 | (1) 137 | 4 | (10) 428 | (2) 13 |
| 21 | 内部 | (2) 184 | 7 | (8) 212 | 6 | (1) 219 | 6 | (11) 615 | (2) 19 |
| 22 | 楠 | (3) 106 | 4 | (3) 107 | 3 | (1) 97 | 3 | (4) 310 | (1) 10 |
| 合 計 | | (47) 2,880 | 108 | (58) 2,891 | 85 | (28) 2,844 | 84 | (133) 8,615 | (37) 277 |

※()は特別支援学級・外数

| | | 教職員数 | | | | | | | | | | | | | | |
|----|-----|------|----|-----|-----|----|----|------|------|------|------|------|-----|-----|----|------|
| | | 県費職員 | | | | | | | | | | 市費職員 | | | 合計 | |
| | | 校長 | 教頭 | 教諭 | | 講師 | | 養護教諭 | 栄養教諭 | 学校養職 | 事務職員 | 計 | 調理員 | 用務員 | | 計 |
| 男 | 女 | | | 男 | 女 | | | | | | | | | | | |
| 31 | 大谷台 | 1 | 1 | 7 | 17 | | 1 | 1 | | | 1 | 30 | | 1 | 1 | 31 |
| 32 | 桜台 | 1 | 1 | 4 | 11 | 1 | | 1 | | | 1 | 20 | 2 | 1 | 3 | 23 |
| 33 | 三重北 | 1 | 1 | 5 | 10 | 1 | 1 | 1 | 1 | | 1 | 22 | 2 | 1 | 3 | 25 |
| 34 | 八郷西 | 1 | 1 | 2 | 7 | | | 1 | | | 1 | 13 | | 1 | 1 | 14 |
| 35 | 羽津北 | 1 | 1 | 8 | 10 | 1 | 2 | 1 | 1 | | 1 | 26 | | 1 | 1 | 27 |
| 36 | 内部東 | 1 | 1 | 7 | 16 | | 1 | 1 | 1 | | 1 | 29 | | 1 | 1 | 30 |
| 37 | 中央 | 1 | 1 | 3 | 6 | 1 | 1 | 1 | 1 | | 1 | 16 | 1 | 1 | 2 | 18 |
| 38 | 楠 | 1 | 1 | 10 | 18 | | 1 | 1 | 1 | | 1 | 34 | 2 | 1 | 3 | 37 |
| | | 38 | 43 | 243 | 478 | 17 | 53 | 41 | 18 | 1 | 41 | 973 | 40 | 37 | 77 | 1050 |

※代替の臨時的任用(講師, 養護教諭, 栄養教諭, 学校栄養職員, 事務職員, 調理員, 用務員)を除く

中学校(公立)

| | | 教職員数 | | | | | | | | | | | 合計 |
|----|-----|------|----|-----|-----|----|----|----|----|-----|-------|-------|----|
| | | 県費職員 | | | | | | | | | | 市費用務員 | |
| | | 校長 | 教頭 | 教諭 | | 講師 | | 養教 | 事職 | 計 | 市費用務員 | | 合計 |
| 男 | 女 | | | 男 | 女 | | | | | | | | |
| 1 | 中部 | 1 | 1 | 8 | 11 | 3 | 6 | 1 | 2 | 33 | 1 | 34 | |
| 2 | 橋北 | 1 | 1 | 4 | 4 | | 1 | 1 | 1 | 13 | | 13 | |
| 3 | 港 | 1 | 1 | 4 | 8 | 2 | | 1 | 1 | 18 | | 18 | |
| 4 | 塩浜 | 1 | 1 | 7 | 6 | 1 | 1 | 1 | 2 | 20 | 1 | 21 | |
| 5 | 山手 | 1 | 2 | 21 | 11 | | 3 | 1 | 2 | 41 | 1 | 42 | |
| 6 | 富田 | 1 | 1 | 9 | 6 | 2 | 1 | 1 | 1 | 22 | 1 | 23 | |
| 7 | 富洲原 | 1 | 1 | 9 | 8 | 1 | 1 | 1 | 1 | 23 | 1 | 24 | |
| 8 | 笹川 | 1 | 1 | 11 | 12 | | 2 | 1 | 1 | 29 | 1 | 30 | |
| 9 | 南 | 1 | 1 | 21 | 12 | 1 | 4 | 1 | 1 | 42 | | 42 | |
| 10 | 三滝 | 1 | 1 | 10 | 12 | 2 | 3 | 1 | 1 | 31 | 1 | 32 | |
| 11 | 大池 | 1 | 1 | 14 | 12 | 1 | 3 | 1 | 1 | 34 | 1 | 35 | |
| 12 | 朝明 | 1 | 2 | 21 | 15 | 1 | 1 | 1 | 2 | 44 | 1 | 45 | |
| 13 | 保々 | 1 | 1 | 6 | 7 | 2 | 3 | 1 | 1 | 22 | 1 | 23 | |
| 14 | 常磐 | 1 | 1 | 19 | 10 | 1 | 5 | 1 | 1 | 39 | 1 | 40 | |
| 15 | 西陵 | 1 | 1 | 5 | 6 | 1 | | 1 | 1 | 16 | 1 | 17 | |
| 16 | 西笹川 | 1 | 1 | 8 | 7 | | 3 | 1 | 1 | 22 | 1 | 23 | |
| 17 | 三重平 | 1 | 1 | 7 | 9 | 1 | 2 | 1 | 1 | 23 | 1 | 24 | |
| 18 | 羽津 | 1 | 1 | 9 | 12 | 4 | 1 | 1 | 1 | 30 | 1 | 31 | |
| 19 | 西朝明 | 1 | 1 | 8 | 9 | 1 | 1 | 1 | 1 | 23 | 1 | 24 | |
| 20 | 桜 | 1 | 1 | 10 | 12 | 2 | 1 | 1 | 1 | 29 | 1 | 30 | |
| 21 | 内部 | 1 | 1 | 11 | 17 | 3 | 2 | 1 | 1 | 37 | 1 | 38 | |
| 22 | 楠 | 1 | 1 | 7 | 11 | | 1 | 1 | 1 | 23 | 1 | 24 | |
| | | 22 | 24 | 229 | 217 | 29 | 45 | 22 | 26 | 614 | 19 | 633 | |

幼稚園（公立）

| | | 園 児 数 | | | | | | | | 教 職 員 数 | | | | | |
|----|------|-------|---|-------|----|-------|----|------|----|---------|-----|------|------|----|------|
| | | 3 歳 児 | | 4 歳 児 | | 5 歳 児 | | 計 | | 園長 | 教 諭 | | 用務員 | 計 | |
| | | 園児 | 級 | 園児 | 級 | 園児 | 級 | 園児 | 級 | | 教 諭 | 教 諭 | | 計 | 計 |
| 1 | 四日市 | | | 28 | 1 | 17 | 1 | 45 | 2 | 1 | 2 | (4) | (1) | 3 | (5) |
| 2 | 橋北 | | | 12 | | 8 | 1 | 20 | 1 | 1 | 1 | (2) | (1) | 2 | (3) |
| 3 | 富田 | | | 17 | 1 | 22 | 1 | 39 | 2 | 1 | 3 | (2) | (1) | 4 | (3) |
| 4 | 海蔵 | | | 29 | 1 | 47 | 2 | 76 | 3 | 1 | 3 | (3) | (1) | 4 | (4) |
| 5 | 納屋 | | | | | | | | | | | | | | |
| 6 | 泊山 | | | 42 | 2 | 47 | 2 | 89 | 4 | 1 | 4 | (6) | (1) | 5 | (7) |
| 7 | 内部 | | | 36 | 2 | 41 | 2 | 77 | 4 | 1 | 4 | (3) | (1) | 5 | (4) |
| 8 | 川島 | | | 30 | 1 | 27 | 1 | 57 | 2 | 1 | 3 | (2) | (1) | 4 | (3) |
| 9 | 神前 | | | 13 | | 9 | 1 | 22 | 1 | 1 | 2 | (3) | (1) | 3 | (4) |
| 10 | 三重 | | | 18 | 1 | 31 | 1 | 49 | 2 | 1 | 2 | (4) | (1) | 3 | (5) |
| 11 | 保々 | | | 14 | | 17 | 1 | 31 | 1 | 1 | 2 | (2) | (1) | 3 | (3) |
| 12 | 下野 | | | 19 | 1 | 28 | 1 | 47 | 2 | 1 | 2 | (3) | (1) | 3 | (4) |
| 13 | 羽津 | | | 32 | 1 | 27 | 1 | 59 | 2 | 1 | 2 | (4) | (1) | 3 | (5) |
| 14 | 富洲原 | | | 18 | 1 | 22 | 1 | 40 | 2 | 1 | 2 | (3) | (1) | 3 | (4) |
| 15 | 高花平 | | | 9 | | 6 | 1 | 15 | 1 | 1 | 1 | (2) | (1) | 2 | (3) |
| 16 | 大矢知 | | | 29 | 1 | 15 | 1 | 44 | 2 | 1 | 2 | (3) | (1) | 3 | (4) |
| 17 | 八郷中央 | | | 18 | 1 | 17 | 1 | 35 | 2 | 1 | 2 | (2) | (1) | 3 | (3) |
| 18 | 桜 | | | 12 | | 13 | 1 | 25 | 1 | 1 | 1 | (2) | (1) | 2 | (3) |
| 19 | 常磐中央 | | | 46 | 2 | 50 | 2 | 96 | 4 | 1 | 4 | (5) | (1) | 5 | (6) |
| 20 | 塩浜 | | | 4 | | 10 | 1 | 14 | 1 | (1) | 2 | (1) | | 2 | (1) |
| 21 | 笹川中央 | | | 15 | 1 | 20 | 1 | 35 | 2 | 1 | 2 | (4) | (1) | 3 | (5) |
| 22 | 三重西 | | | 12 | 1 | 21 | 1 | 33 | 2 | 1 | 1 | (3) | (1) | 2 | (4) |
| 23 | 楠北 | | | 31 | 1 | 32 | 1 | 63 | 2 | 1 | 3 | (4) | (1) | 4 | (5) |
| 24 | 楠南 | | | 7 | | 11 | 1 | 18 | 1 | 1 | 1 | (2) | (1) | 2 | (3) |
| 計 | | | | 491 | 19 | 538 | 27 | 1029 | 46 | 23 | 51 | (69) | (22) | 73 | (91) |

橋北・神前・保々・高花平・桜・塩浜・楠南幼は混合1で算出(学級数は5歳児を含む)
 ()は、嘱託、期限付、支援加配(非常勤を含む)で外数
 ※塩浜幼稚園長は保育園長

教員の推移(校長・教頭・教諭)

小学校

| 年度 | 男 | | 女 | | 計 |
|----|------|--------|------|--------|------|
| 11 | 292人 | 36.45% | 509人 | 63.55% | 801人 |
| 12 | 290人 | 36.11% | 513人 | 63.89% | 803人 |
| 13 | 293人 | 36.95% | 500人 | 63.05% | 793人 |
| 14 | 288人 | 36.78% | 495人 | 63.22% | 783人 |
| 15 | 298人 | 37.91% | 488人 | 62.09% | 786人 |
| 16 | 303人 | 38.21% | 490人 | 61.79% | 793人 |
| 17 | 312人 | 37.32% | 524人 | 62.68% | 836人 |
| 18 | 310人 | 36.73% | 534人 | 63.27% | 844人 |
| 19 | 306人 | 36.17% | 540人 | 63.83% | 846人 |
| 20 | 304人 | 36.32% | 533人 | 63.68% | 837人 |
| 21 | 310人 | 36.99% | 528人 | 63.01% | 838人 |
| 22 | 314人 | 37.65% | 520人 | 62.35% | 834人 |
| 23 | 314人 | 38.00% | 512人 | 62.00% | 826人 |
| 24 | 312人 | 38.57% | 497人 | 61.43% | 809人 |
| 25 | 310人 | 38.13% | 503人 | 61.87% | 813人 |
| 26 | 306人 | 38.15% | 496人 | 61.85% | 802人 |

中学校

| 年度 | 男 | | 女 | | 計 |
|----|------|--------|------|--------|------|
| 11 | 286人 | 56.97% | 216人 | 43.03% | 502人 |
| 12 | 294人 | 57.99% | 213人 | 42.01% | 507人 |
| 13 | 289人 | 58.27% | 207人 | 41.73% | 496人 |
| 14 | 290人 | 59.06% | 201人 | 40.94% | 491人 |
| 15 | 281人 | 58.91% | 196人 | 41.09% | 477人 |
| 16 | 273人 | 57.84% | 199人 | 42.16% | 472人 |
| 17 | 282人 | 57.79% | 206人 | 42.21% | 488人 |
| 18 | 292人 | 58.63% | 206人 | 41.37% | 498人 |
| 19 | 296人 | 58.50% | 210人 | 41.50% | 506人 |
| 20 | 286人 | 56.75% | 218人 | 43.25% | 504人 |
| 21 | 286人 | 56.52% | 220人 | 43.48% | 504人 |
| 22 | 286人 | 56.97% | 216人 | 43.03% | 502人 |
| 23 | 283人 | 57.29% | 211人 | 42.71% | 494人 |
| 24 | 279人 | 56.36% | 216人 | 43.64% | 495人 |
| 25 | 281人 | 55.98% | 221人 | 44.02% | 502人 |
| 26 | 272人 | 55.28% | 220人 | 44.72% | 492人 |

教員の男女別年齢構成(教諭のみ)

小学校

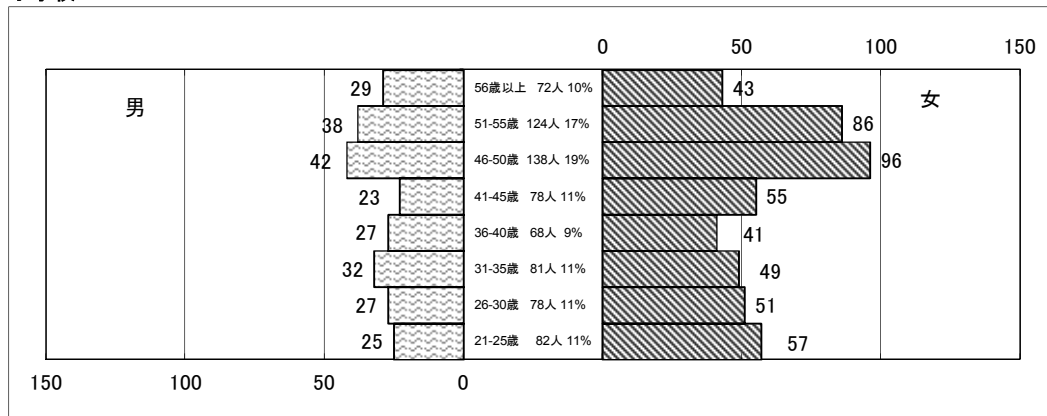

中学校

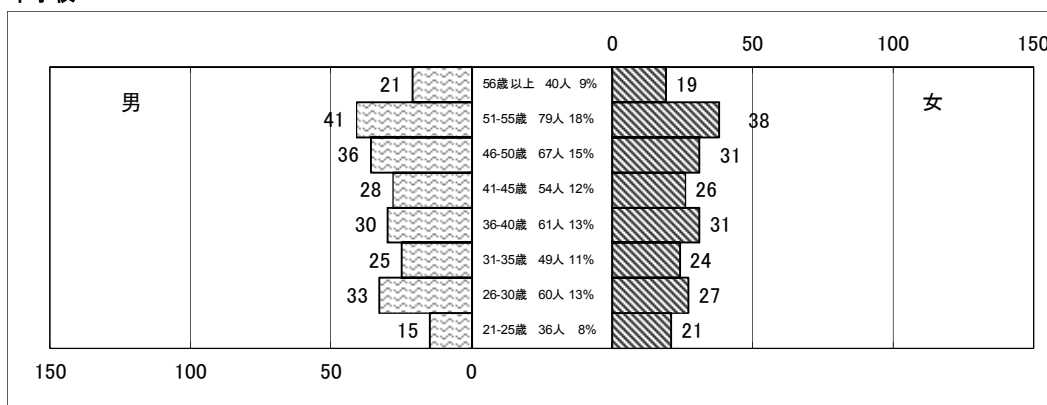

※H26.4.1の年齢で集計(単位:人)

教諭1人当たりの児童・生徒数

| 小学校 | 中学校 | 幼稚園 |
|-------|-------|-------|
| 23.4人 | 19.6人 | 22.4人 |



学び合いのある授業；小学校

小中学校教育

基本方針

■ 生きる力 共に生きる力をはぐくむ教育（輝くよっかいちの子どもをめざして）

- 平成 26～27 年度の「めざす子どもの姿」の実現にむけた指導の力点（生きる力・共に生きる力の育成、家庭・地域の教育との連携、教職員の資質・能力の向上）について各学校での取り組みの充実を図る。
- 各学校の学校づくりビジョンの実現や教育課題の解決を目指した教育課程・指導方法の工夫を促すとともに学びの一体化を推進し、学習指導・生徒指導等の充実を図る。また、読書活動を推進するため、学校図書館の活用の充実を図る。
- 学校安全教育の推進を図るため、安全担当者研修会等を充実し、「安全の手引き」や「危機管理マニュアル」にもとづく指導の充実を図る。
- 外国人英語指導員を活用した外国語活動及び英語教育の充実を図る。
- 外国人児童生徒の学校生活への円滑な適応が図られるよう適応指導員等の配置を行い、外国人児童生徒等の支援を充実させる。
- 国際化に伴い、国籍や文化のちがいを豊かさとして生かし、互いに認め合い、尊重し合って共に生きていこうとする態度や能力を育てる多文化共生教育の充実を図る。
- 教職員の使命感の高揚と専門的資質を高めるため、当面する教育課題に応じた研修を強化する。
- 多様な課題をもつ児童生徒に対する教育相談活動の充実を図るため、教育相談室等の整備並びに、教職員のカウンセリング能力の向上及び関係機関との連携強化に努める。
- 障害のある児童生徒の適正な就学を促すため、就学相談を充実させるとともに、障害のある児童生徒一人一人の教育的ニーズに応じた教育的支援の充実を図る。
- 当面する教育課題に応えるため、先進的な教育実践研究・教材開発を推進するとともに、教育資料・図書等の充実を図り、教育支援課と学校現場との交流を一層深める。

- 教材、教具及び管理備品の充実・整備を図るとともに、適正な学校運営経費の確保に努める。
- 学校保健活動や学校給食の整備を図るとともに、指導を充実する。
- 就学援助の適正な実施に努める。
- 安全で快適な学校施設の整備・充実を図る。

具体的方針と努力点

I 小・中学校教育

- 確かな学力を育成する
 - 1 基礎的・基本的な知識・技能の定着「習得」
 - 2 思考力・判断力・表現力等の育成「活用・探究」
 - 3 問題解決能力の向上を図る学習の推進
 - 4 学び合いを生かした問題解決的な学習
 - 5 指導と評価の一体化の充実
 - 6 外国語（英語）活動・英語教育の推進
 - 7 ICTを活用した授業の充実
- 豊かな人間性を育成する
 - 1 体験活動を生かし、道徳的実践力を育む道徳教育の充実
 - 2 自己指導能力の育成をめざす生徒指導の充実
 - 3 人権を尊重し、人権問題を解決する行動力の育成
 - 4 読書活動の推進
 - 5 豊かな体験活動の充実
- 健康な心と体を育成する
 - 1 積極的に運動に親しみ、体力の向上を図る取組の充実
 - 2 自らの健康を管理・改善する資質や能力の育成
 - 3 学校教育活動全体を通じた食育の推進
 - 4 日常生活に生きる安全教育の充実
- 社会の変化に対応し、主体的に生きる力を育成する
 - 1 子どもの発達段階に応じたキャリア教育の推進
 - 2 多文化共生教育の推進
 - 3 身近な素材から出発し、社会参加につながる環境教育
 - 4 ふれあいを通して共生を学ぶ福祉教育
 - 5 男女共同参画社会の実現をめざす教育
- II 特別支援教育
 - 1 特別な教育的支援の充実
 - 2 途切れのない支援体制の充実
 - 3 共に学び共に育つ教育の推進
- III 教職員の資質・能力の向上
 - 確かな教師力を高める効果的な研修の実施
 - 1 「教師力向上研修」の活用による自己研鑽の推進
 - 2 校内研修の改善・充実
- IV 家庭・地域との連携
 - 1 共に進める子育ての共通理解
 - 2 「地域と共につくる学校」の推進

国際理解教育

- 本市中学校における英語教育の充実と学校教育における国際理解教育の推進を目的に、11名の外国人英語指導員を招へいしている。その内訳は、姉妹都市であるロングビーチ市（米国カリフォルニア州）からの7名と、国のJETプログラムによる4名である。市内全中学校に派遣し、英語科教員とのチームティーチングによる英語の指導を行う。
- また教科外でも、学活、部活動、学校行事など幅広い教育活動に参加し、生徒との交流を深める。
- 小学校段階から、世界に目を向け、国際感覚を身につけた豊かな心を持つ子どもを育成するため、すべての小学校に外国人英語指導員を派遣し、小学校段階にふさわしい体験的な外国語活動を実施する。

小・中学校自然教室

野外活動を通して、自然に触れる楽しさを味わうとともに、集団生活を通して人間的なふれ合いを深め、相互の理解と信頼を高めることを目的としている。また、様々な体験活動を通して、生きる力の基盤となる自己判断力、自律性、協調性が身につく機会としている。

| 区分 | 実施期間 | 対象校 | 実施場所 |
|-----|--------------|-------------|--------------------------|
| 小学校 | 5月20日～11月21日 | 38校(2,809人) | ○四日市市少年自然の家 |
| 中学校 | 4月21日～2月20日 | 22校(2,880人) | ○四日市市少年自然の家 ○鈴鹿青少年センター 他 |

児童・生徒の文化活動

- | | |
|-------------------------|------------------------------|
| ○ 各種展覧会 | ○ 各種発表会 |
| ・三泗小中学校科学展 (9月6日～8日) | ・科学研究発表会 (10月4日) |
| ・三泗小中学校社会科作品展 (9月6日～8日) | ・三泗小中学校特別支援学級学習発表会(2月20・21日) |
| ・三泗小中学校美術展 (1月30日～2月4日) | ・英語スピーチ・英作文コンテスト (11月10日) |
| ・三泗小中学校書写展 (1月24日～27日) | ○ 音楽会 |
| | ・三泗小学校音楽会 (11月13・14日) |
| | ・三泗中学校音楽会 (11月5・6日) |

文部科学省・県等指定校

| 区 分 | 教 科 ・ 領 域 | 指定地域・学校名 | 期 間 |
|------------------------|----------------------|--|-----|
| 文 部 科 学 省 指 定 研 究 校 | 道徳教育総合支援事業 | 塩浜中学校 | 1年 |
| | 就学を支援する外国人児童生徒受入促進事業 | 四日市市 | 1年 |
| 三 重 県 指 定 研 究 校 | 外国人児童生徒のための教科指導研究事業 | 四日市市 | 1年 |
| | 人権教育総合推進地域事業 | 保々中学校区 (保々小学校、保々中学校) | 1年 |
| | 地域による学力向上支援事業 | 西笹川中学校区 (笹川東小学校、笹川西小学校、西笹川中学校) | 1年 |
| | いじめを許さない「絆」プロジェクト事業 | 三重平中学校区 (三重西小学校、神前小学校、三重平中学校) | 1年 |
| | 学力向上に向けた指導体制確立支援事業 | 三重西小学校、笹川東小学校、河原田小学校、下野小学校、保々小学校、高花平小学校、笹川西小学校、四郷小学校、楠小学校、笹川中学校、南中学校、常磐中学校、大池中学校 | 1年 |
| | 子ども支援ネットワーク構築事業 | 三重平中学校区 (三重西小学校、神前小学校、三重平中学校) | 1年 |
| | 学びの環境づくり支援事業 | 中部中学校区 (中部西小学校、中央小学校、中部中学校) | 2年 |
| 四日市市指定 | 四日市市読書活動推進校 | 県小学校、常磐西小学校、高花平小学校、港中学校、南中学校、羽津中学校 | 1年 |
| | 学びの一体化推進協力校区 | 楠中学校区、中部中学校区、西朝明中学校区 | 1年 |
| | 小学校外国語活動推進校 | 中央小学校、橋北小学校、富田小学校、泊山小学校 | 1年 |

平成26年度 使用教科書一覧

1 小学校

| 教科 | 学年 | 発行者 | | 教科書名(シリーズ) | |
|---------|----|------|-----|------------|---|
| | | 番号 | 略称 | | |
| 国語 | 国語 | 1～6年 | 38 | 光村 | こくご一上 かざぐるま, こくご一下 ともだち, こくご二上 たんぼぼ, こくご二下 赤とんぼ, 国語三上 わかば, 国語三下 あおぞら, 国語四上 かがやき, 国語四下 はばたき, 国語五 銀河, 国語六 創造 |
| | 書写 | 1～6年 | 2 | 東書 | あたらしいしよしゃ一, 新しいしよしゃ二, 新しい書写三, 四, 五, 六 |
| 社会 | 社会 | 3～6年 | 116 | 日 文 | 小学社会3・4年上下, 小学社会5年上下, 小学社会6年上下 |
| | 地図 | 4～6年 | 46 | 帝 国 | 楽しく学ぶ小学生の地図帳4・5・6年最新版 |
| 算 数 | | 1～6年 | 2 | 東 書 | あたらしいさんすう1, 新しい算数2上下, 3上下, 4上下, 5上下, 6上下 |
| 理 科 | | 3～6年 | 61 | 啓林館 | わくわく理科3, 4, 5, 6 |
| 生 活 | | 1・2年 | 116 | 日 文 | わたしとせいかつ上 みんな なかよし, わたしとせいかつ下 ふれあい だいすき |
| 音 楽 | | 1～6年 | 27 | 教 芸 | 小学生のおんがく1, 小学生の音楽2, 3, 4, 5, 6 |
| 図 画 工 作 | | 1～6年 | 116 | 日 文 | ずがこうさく1・2上かんじたことを, ずがこうさく1・2下おもったことを 図画工作3・4上 よさを見つけて, 図画工作3・4下 ちがいをみとめて 図画工作5・6上 心を通わせて, 図画工作5・6下 伝え合っ |
| 家 庭 | | 5・6年 | 9 | 開隆堂 | 小学校 わたしたちの家庭科 5・6 |
| 保 健 | | 3～6年 | 2 | 東 書 | 新しいほけん 3・4 新しい保健 5・6 |

2 中学校

| 教科 | 学年 | 発行者 | | 教科書名(シリーズ) | |
|---------|-------|------|-----|------------|--------------------------------------|
| | | 番号 | 略称 | | |
| 国語 | 国語 | 1～3年 | 38 | 光村 | 国語1, 2, 3 |
| | 書写 | 1年 | 2 | 東書 | 新しい書写 一年用 |
| | | 2・3年 | 2 | 東書 | 新しい書写 二・三年用 |
| 社会 | 地理的分野 | 1・2年 | 46 | 帝 国 | 社会科 中学生の地理 世界のすがたと日本の国土 |
| | 歴史的分野 | 1～3年 | 2 | 東書 | 新しい社会 歴史(1, 2, 3年生使用) |
| | 公民的分野 | 3年 | 2 | 日 文 | 中学社会 公民的分野 |
| | 地図 | 1～3年 | 46 | 帝 国 | 中学校社会科地図(1, 2, 3年生使用) |
| 数 学 | | 1～3年 | 61 | 啓林館 | 未来へひろがる数学1, 2, 3 |
| 理 科 | | 1～3年 | 61 | 啓林館 | 未来へひろがるサイエンス1, 2, 3 |
| | | | | | 未来へひろがるサイエンス 1, 2, 3 マイノート |
| 音楽 | 音楽一般 | 1年 | 27 | 教 芸 | 中学生の音楽 1 |
| | | 2・3年 | 27 | 教 芸 | 中学生の音楽 2・3上下 |
| | 器楽合奏 | 1～3年 | 27 | 教 芸 | 中学生の器楽 |
| 美 術 | | 1年 | 116 | 日 文 | 美術 1 美術との出会い |
| | | 2・3年 | 116 | 日 文 | 美術2・3上 生活の中に生きる美術 美術2・3下 社会に広がる美術 |
| 保 健 体 育 | | 1～3年 | 2 | 東 書 | 新しい保健体育 |
| 技術家庭 | 技術分野 | 1～3年 | 2 | 東 書 | 新しい技術・家庭 技術分野 |
| | 家庭分野 | 1～3年 | 2 | 東 書 | 新しい技術・家庭 家庭分野 |
| 英 語 | | 1～3年 | 2 | 三省堂 | NEW CROWN ENGLISH SERIES 1, 2, 3 |

※特別支援学級児童生徒については、能力や教育内容に応じて、上記教科書の代わりに盲・聾・養護学校用教科書や一般図書を使用している場合もあります。

特別支援教育・相談

特別支援学校及び特別支援学級への入学、入級手順

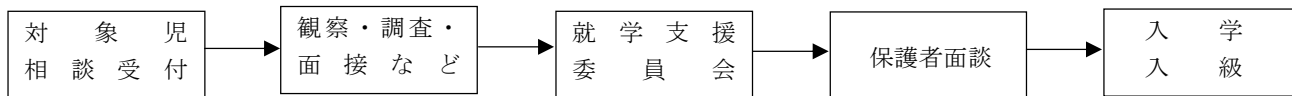

就学支援委員：障害や課題の状況及び程度を把握し、就学支援委員会に報告する。

<就学支援委員会>

障害の種別や就学先の判断に加え、就学後の課題や配慮事項など、個別的教育支援計画につなげるための教育的支援の在り方について審議する。

<構成>

- | | |
|---------------------|-----|
| 1 学識経験者 | 1名 |
| 2 専門医 | 2名 |
| 3 児童福祉施設職員 | 1名 |
| 4 特別支援学校担当者 | 2名 |
| 5 市内公立保育園・幼稚園・学校関係者 | 15名 |
| 6 市教委等職員 | 4名 |

★特別支援学校の状況（H26.5.1現在）

県立西日野にじ学園（知的障害）

| 区 分 | 児童・生徒数 | 左のうち市内在住者数 |
|-------|--------|------------|
| 小 学 部 | 41 | 37 |
| 中 学 部 | 54 | 45 |
| 高 等 部 | 112 | 88 |
| 計 | 207 | 170 |

県立北勢さらら学園（肢体不自由）

| 区 分 | 児童・生徒数 | 左のうち市内在住者数 |
|-------|--------|------------|
| 小 学 部 | 64 | 40 |
| 中 学 部 | 23 | 17 |
| 高 等 部 | 47 | 24 |
| 計 | 134 | 81 |

私立聖母の家学園（知的障害）

| 区 分 | 児童・生徒数 | 左のうち市内在住者数 |
|--------|--------|------------|
| 小 学 部 | 3 | 3 |
| 中 学 部 | 21 | 16 |
| 高等部本科 | 30 | 24 |
| 高等部専攻科 | 29 | 13 |
| 計 | 83 | 56 |

★特別支援学級の設置状況（H26.5.1現在）

| 学級の種類 | 小 学 校 | | 中 学 校 | |
|---------------------|-------|-----|-------|-----|
| | 校 数 | 学級数 | 校 数 | 学級数 |
| 知 的 障 害 | 36 | 40 | 16 | 18 |
| 自閉症・情緒障害 | 32 | 36 | 16 | 16 |
| 肢 体 不 自 由 | 5 | 5 | 2 | 2 |
| 難 聴 | 1 | 1 | 1 | 1 |
| 通級指導教室 （ 言 語 ） | 3 | 7 | 0 | 0 |
| 通級指導教室 （ 情 緒 等 ） | 3 | 4 | 1 | 1 |

★特別支援学級在籍児童生徒数（H26.5.1現在）

| 区 分 | 知 的 障 害 | 自閉症 情 緒 | 肢 体 不自由 | 難 聴 | 計 |
|-----|---------|---------|---------|-----|-----|
| 小学校 | 179 | 162 | 6 | 4 | 351 |
| 中学校 | 73 | 56 | 3 | 1 | 133 |
| 計 | 252 | 218 | 9 | 5 | 484 |

★特別支援学級在籍学年別児童生徒数（H26.5.1現在）

| 校 種 | 小 学 校 | | | | | | 中 学 校 | | | 計 |
|--------|-------|----|----|----|----|----|-------|----|----|-----|
| | 1 | 2 | 3 | 4 | 5 | 6 | 1 | 2 | 3 | |
| 児童・生徒数 | 51 | 58 | 59 | 54 | 55 | 74 | 47 | 58 | 28 | 484 |



<平成25年度 三泗特別支援学級学習発表会>

○特別支援教育・相談グループの業務に関する構造図

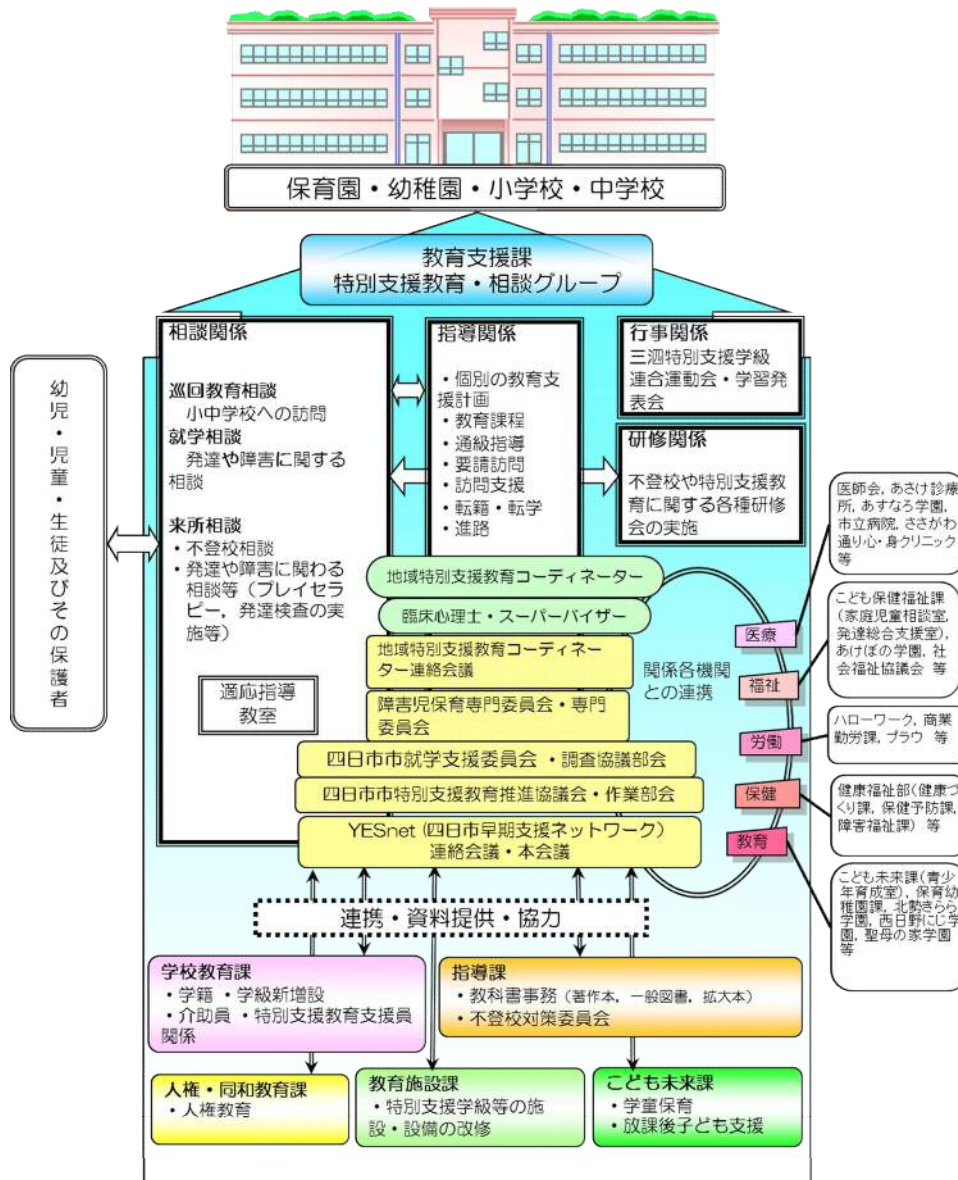

教育相談事業

(1) 教育相談〔来所相談〕

(H26. 3. 31 現在)

| 年度 | 相談件数 〔新規〕 | 来所件数 | 相談回数 | 相談の内訳〔新規〕 | | | |
|----|--------------|------|------|-----------|------|-------|-----|
| | | | | 発達・障害 | 行動情緒 | 家庭環境等 | その他 |
| 24 | 218 | 590 | 1779 | 107 | 100 | 4 | 7 |
| 25 | 244 | 813 | 2230 | 111 | 126 | 7 | 0 |

(2) 適応指導教室

(H26. 3. 31 現在)

| 年度 | 開級日数 | 通級生(人) | | | | |
|----|------|--------|----|----|----|----|
| | | 小 | 中1 | 中2 | 中3 | 合計 |
| 21 | 196 | 2 | 9 | 16 | 12 | 39 |
| 22 | 196 | 6 | 9 | 20 | 19 | 54 |
| 23 | 193 | 2 | 13 | 18 | 20 | 53 |
| 24 | 195 | 1 | 4 | 20 | 26 | 51 |
| 25 | 194 | 1 | 11 | 18 | 24 | 54 |

〔巡回教育相談〕

(H26. 3. 31 現在)

| 年 | 巡回教育相談(回数) ・教育支援課職員 ・巡回教育支援員 | 学校・園訪問(回数) ・地域特別支援教育 コーディネーター | 合計 |
|----|------------------------------------|-------------------------------------|-----|
| 24 | 583 | 354 | 937 |
| 25 | 435 | 428 | 863 |

(注) 相談回数は相談員とセラピストが担当した相談実働回数を表す

幼児教育

基本方針

■ 生きる力・共に生きる力の基礎の育成

具体方針と努力点

○生きる力・共に生きる力の基礎を育成する

1 遊びを通しての総合的な指導の充実

(1) 幼児の生活(遊び)の中で5領域(「健康」「表現」「人間関係」「環境」「言葉)に関する活動における幼児の主体性を大切にする指導

(2) 発達に応じた幼児期にふさわしい生活を展開できる環境構成の工夫

2 一人一人の幼児の発達特性に応じた指導の推進

(1) 発達の課題の把握と見通しをもった指導の工夫

(2) 入園から修了・小学校入学にいたるまでの長期的な視野を持つ幼稚園カリキュラムの工夫と指導

3 道徳性や規範意識の芽生えを培う活動の充実

4 連携を重視した教育の推進

(1) 保育園、小・中学校等との連携の強化

(2) 家庭や地域との連携

(3) 子育て支援の積極的な推進

5 教師の役割と教育活動の展開

(1) 発達に必要な豊かな体験が得られるような活動の場面に応じた適切な指導

(2) PDCA サイクルによる園内研修の推進と教育活動の充実



幼稚園保育料(公立)

| 年 度 | 月 額 | |
|-------|-------|-------|
| 35~36 | 400円 | |
| 37~41 | 700 | |
| 42~50 | 900 | |
| 51~52 | 2,000 | |
| 53 | 2,700 | |
| 54~55 | 4歳児 | 3,500 |
| | 5歳児 | 3,200 |
| 56~57 | 4歳児 | 4,000 |
| | 5歳児 | 3,700 |
| 58~59 | 4,200 | |
| 60~61 | 4,500 | |
| 62 | 4,900 | |
| 63 | 5,200 | |
| 平成元 | 5,500 | |
| 2 | 5,800 | |
| 3 | 6,100 | |
| 4~6 | 6,400 | |
| 7~26 | 6,900 | |

就園状況

(平成26年5月1日)

| 年齢別 | *1 該当児 (人) | 幼 稚 園 | | | | 保 育 園 | | | |
|-------|------------------|------------|------------|------------|------------|------------|------------|------------|------------|
| | | 公 立 | | 私 立 | | 公 立 | | 私 立 | |
| | | 園児数 (人) | 就園率 (%) | 園児数 (人) | 就園率 (%) | 園児数 (人) | 就園率 (%) | 園児数 (人) | 就園率 (%) |
| 5歳児 | 2,769 | 538 | 19.4 | 1,100 | 39.7 | 549 | 19.8 | 543 | 19.6 |
| 4歳児 | 2,736 | 491 | 17.9 | 1,105 | 40.4 | 538 | 19.7 | 556 | 20.3 |
| 0~3歳児 | 10,954 | 0 | 0 | 1,097 | 10.0 | 1,264 | 11.5 | 1,476 | 13.5 |
| 計 | 16,459 | 1,029 | 6.3 | 3,302 | 20.1 | 2,351 | 14.3 | 2,575 | 15.6 |

・その他は、該当児から幼稚園、保育園就園児童を差し引いたもの。

・*1については、平成26年4月1日現在。

・就園率は、参考数値

人権教育

本市が進めている人権教育は、これまでの同和教育の実践が積み上げてきた理念や成果を踏まえ、世界の人権教育に学びつつ、自分自身、家庭、職場、地域と具体的に結びついたものを取り上げ、部落問題をはじめとするさまざまな人権問題の解決を目指し、人権が普遍的に存在しうる社会の構築を図ることです。そのためには、主体的に人権教育を推進する人づくりと多様な学習の場の提供などを推し進めます。

学校人権教育

人権を尊重し、人権問題を解決する実践力の育成
 子どもたちがさまざまな人権問題を自らの問題として自覚し、生活の中にある課題の解決を図っていくために、教職員は学校・園のあり方を人権尊重の視点で常に見直していく必要がある。さらに、この視点から教育目標や年間指導計画の策定に努め、自他の人権の尊重と擁護、人権問題の解決に向けた行動力の育成につながる人権教育を推進していくことが求められる。

- ① 個々の自主性・自立性を基盤として、差別を見抜く力、差別を許さない心情、差別をみんなで解消する意欲と実践力を育成する。
- ② 家庭との連携を深め、子どもたち一人一人の実態とその背景から課題を明らかにし、課題解決に向けて支援する。
- ③ 子どもたち自身の課題意識に基づく学びが生き方と結びついて、自らの生活へ返していける実践力となるように、人権を視点にすえた総合的な学習を推進する。
- ④ 教職員があらゆる差別を許さない人権意識を身につけ、学校・園や地域における人権教育推進の担い手としての自覚と力量を高める。
- ⑤ 人権教育推進の校内研修体制の充実と指導者・リーダーの育成、地域内の学校・園での実践の交流を推進する。
- ⑥ 人権教育に関する研修会や研究会に積極的に参加し実践力を高める。

□幼児・児童・生徒の人権活動

- ・人権啓発ポスターの募集
 (対象：保育園・幼稚園児、小学生、中学生、高校生／募集締切：9月17日)
- ・人権作文の募集
 (対象：小学生、中学生／募集締切：1月14日)
- ・中学校区子ども人権フォーラム
 (対象：小6年生、中1～3年生／22中学校ブロックで随時開催)
- ・人権のひろば展
 (開催予定：12月7日／展示内容：人権ポスター)

□教職員研修

- ・人権教育推進委員研修会
 (対象：小・中学校推進委員／開催日 5月16日)
- ・人権教育実践研修会
 (対象：幼稚園教員／開催日 7月25日)
- ・人権教育実践研修会
 (対象：小・中学校教員／開催日 8月7日)
- ・人権教育初任者、転入者研修会
 (対象：新採教職員及び転入者教員全員
 ／開催日 8月21日)
- ・人権教育リーダー育成研修会
 (対象：小・中学校教員 41名／研修日 3回)
- ・人権教育リーダーフォローアップ研修会
 (対象：小・中学校教員約 50名／開催日 12月24日)

□いじめや差別をなくす人権意識向上事業

- ・リーフレット「いっしょに考えよう～いじめ問題～」
 (保護者編)、「～見直そう、振り返ろう～自らの人権感覚(事例集 学校教育関係者編)」等を用い、保護者や教職員が自らの人権意識を振り返る研修会の実施

□指導用図書及び資料の配付

- ・学校人権教育のてびき(第56集)
 『学校における人権総合学習プログラム』

□市人権教育指定校園等

| 指定・委託事業名 | 学 校 名 等 | 期間 |
|------------------------------|--|----|
| 市 人 権 教 育 推 進 校 園 | 海蔵小学校、神前小学校、高花平小学校、常磐小学校、羽津北小学校、日永小学校、八郷小学校、三重平中学校、桜中学校、三滝中学校 下野幼稚園、神前幼稚園 | 1年 |
| 中学校ブロック人権文化創造事業 | 22中学校ブロック | 1年 |
| 子ども人権文化創造事業 (自己実現支援事業を含む) | 日永地区、常磐地区 保々地区、神前地区 子ども人権文化育成協議会 | 1年 |

□教職員人権教育研修派遣事業

期間：5月～2月末日
 対象：幼稚園、小学校、中学校教職員

●人権・同和教育関係施設状況

| 施設名 | 所在地 | 電話番号 | 概要 |
|---------|------------|----------|--|
| 人権プラザ赤堀 | 赤堀三丁目1-21 | 351-7609 | 1階 事務室、料理実習室、談話室 2階 ホール |
| 赤堀児童集会所 | | | 1階 ホール、幼児室、事務室 2階 図書室、学習室 |
| 人権プラザ天白 | 日永二丁目5-15 | 346-2803 | 1階 事務室、料理実習室、和室 2階 ホール |
| 天白児童集会所 | | | ホール、学習室 図書室、幼児室 |
| 人権プラザ小牧 | 市場町1041の24 | 339-0909 | 1階 事務室、相談室、料理実習室 2階 ホール、図書室 |
| 小牧児童集会所 | | 339-1287 | 学習室、図書室、集会室 |
| 人権プラザ神前 | 寺方町2281 | 326-0840 | 1階 事務室、料理実習室、 相談室、談話室 2階 ホール、図書室 |
| 寺方児童集会所 | 寺方町2251 | 326-5022 | ホール、学習室、図書室 幼児室、図工室、ステージ 職員室 |
| 神前柔道教室 | 曾井町494-3 | 326-4236 | 柔道場、相撲場 |

学校保健

基本方針

- 児童・生徒・幼児の健康管理と安全教育の徹底を図る
- 学校環境衛生基準に基づく定期的諸検査を実施し、指導の充実に努める

学年別体位と平均値（26年度）

| 区分 | | 男 子 | | | | | | 女 子 | | | | | |
|----|----|---------|-------|---------|------|---------|------|---------|-------|---------|------|---------|------|
| | | 身長 (cm) | | 体重 (kg) | | 座高 (cm) | | 身長 (cm) | | 体重 (kg) | | 座高 (cm) | |
| | | 全国 | 四日市 | 全国 | 四日市 | 全国 | 四日市 | 全国 | 四日市 | 全国 | 四日市 | 全国 | 四日市 |
| 幼 | 5 | 110.4 | 109.8 | 18.9 | 18.5 | 62.0 | 61.4 | 109.6 | 109.2 | 18.6 | 18.2 | 62.0 | 61.4 |
| | 6 | 116.6 | 116.2 | 21.3 | 21.2 | 64.8 | 64.7 | 115.6 | 115.2 | 20.9 | 20.7 | 64.4 | 64.3 |
| 小 | 7 | 122.4 | 121.8 | 23.9 | 23.6 | 67.6 | 67.2 | 121.6 | 121.3 | 23.5 | 23.3 | 67.3 | 67.1 |
| | 8 | 128.2 | 128.1 | 27.1 | 27.1 | 70.2 | 70.2 | 127.3 | 127.0 | 26.4 | 26.1 | 69.9 | 69.7 |
| | 9 | 133.6 | 133.3 | 30.4 | 30.2 | 72.6 | 70.8 | 133.6 | 133.2 | 30.0 | 29.6 | 72.8 | 72.6 |
| | 10 | 139.0 | 138.7 | 34.3 | 34.1 | 75.0 | 73.0 | 140.1 | 140.0 | 34.0 | 33.8 | 75.8 | 75.5 |
| | 11 | 145.0 | 144.4 | 38.3 | 37.6 | 77.6 | 77.0 | 146.8 | 146.6 | 39.0 | 38.8 | 79.3 | 78.9 |
| 中 | 12 | 152.3 | 152.0 | 43.9 | 43.5 | 81.2 | 81.1 | 151.8 | 151.5 | 43.7 | 43.1 | 82.1 | 82.2 |
| | 13 | 159.5 | 158.9 | 48.8 | 48.2 | 84.8 | 84.6 | 154.8 | 154.5 | 47.1 | 46.3 | 83.8 | 83.9 |
| | 14 | 165.0 | 164.6 | 54.0 | 53.2 | 88.1 | 87.7 | 156.5 | 156.4 | 49.9 | 49.6 | 84.9 | 85.0 |

独立行政法人日本スポーツ振興センター（旧日本体育学校健康センター）適用の事故災害発生件数・医療費給付額の推移（障害・死亡見舞金を含む）

| 校 種 | 平成 21 年 | | 平成 22 年 | | 平成 23 年 | | 平成 24 年 | | 平成 25 年 | |
|-----|---------|------------|---------|------------|---------|------------|---------|------------|---------|------------|
| | 件数 | 給付額 | 件数 | 給付額 | 件数 | 給付額 | 件数 | 給付額 | 件数 | 給付額 |
| 小学校 | 1,146 | 9,950,544 | 1,033 | 8,527,397 | 1,098 | 9,359,152 | 1,023 | 8,131,770 | 998 | 9,395,597 |
| 中学校 | 1,049 | 12,003,138 | 1,237 | 14,315,023 | 1,275 | 14,617,773 | 1,284 | 17,720,365 | 1,274 | 17,176,680 |
| 幼稚園 | 46 | 458,966 | 37 | 438,942 | 30 | 236,776 | 36 | 445,616 | 26 | 313,952 |
| 計 | 2,241 | 22,412,648 | 2,307 | 23,281,362 | 2,403 | 24,213,701 | 2,343 | 26,297,751 | 2,298 | 26,886,229 |

保健担当者一覧

H 2 6

| 区 分 | 配 置 状 況 | 人 員 |
|---------|--|------|
| 学 校 医 | 一校・園 1 人、児童・生徒数 660 人以上の学校は 2 人配置 | 58 人 |
| 学校歯科医 | | 89 人 |
| 学校薬剤師 | 本務 小学校 20 人、中学校 11 人 | 36 人 |
| 保 健 主 事 | 各小中学校に 1 人 | 60 人 |
| 養 護 教 諭 | 各小中学校に 1 人（日永小学校 2 人）（海蔵小学校 2 人）（常磐小学校 2 人） （大矢知興譲小学校巡回養護を含み 2 人） | 64 人 |

疾病異常被患率

(%)

| 区 分 項 目 | | 幼稚園（5歳） | | | | 小 学 校 | | | | 中 学 校 | | | | |
|-----------------|-------------------|---------|-------|-------|-------|-------|-------|-------|-------|-------|-------|-------|-------|-------|
| | | 男 | | 女 | | 男 | | 女 | | 男 | | 女 | | |
| | | H24 | H25 | H24 | H25 | H24 | H25 | H24 | H25 | H24 | H25 | H24 | H25 | |
| 栄養状態 | 痩 せ | 0 | 0 | 0 | 0 | 1.75 | 1.52 | 1.97 | 1.75 | 2.41 | 2.32 | 4.47 | 3.59 | |
| | 肥 満 | 0.92 | 1.79 | 0.90 | 0.75 | 7.28 | 7.51 | 6.26 | 5.81 | 7.59 | 7.04 | 6.17 | 6.15 | |
| 脊 柱 異 常 | | 0 | 0 | 0.30 | 0 | 0.10 | 0.08 | 0.16 | 0.14 | 2.01 | 1.91 | 2.07 | 1.65 | |
| 胸 か く 異 常 | | 0 | 0 | 0 | 0 | 0.06 | 0.01 | 0.13 | 0.10 | 0.15 | 0.16 | 0.02 | 0.02 | |
| 目 | 視力(裸眼または矯正で0.9以下) | 18.04 | 34.77 | 19.41 | 21.51 | 25.66 | 24.32 | 30.56 | 28.76 | 44.52 | | 49.17 | 45.20 | |
| | 流行性結膜炎 | — | — | — | — | 0 | 0 | 0.02 | 0 | 0.06 | 0 | 0 | 0 | |
| | 結膜炎 | — | — | — | — | 2.05 | 3.11 | 1.78 | 2.60 | 0.68 | 1.04 | 0.45 | 0.80 | |
| | アレルギー性結膜炎 | — | — | — | — | 4.23 | 5.84 | 3.20 | 4.30 | 8.90 | 9.00 | 5.12 | 6.39 | |
| | その他(眼疾) | — | — | — | — | 2.09 | 2.21 | 1.92 | 2.97 | 3.36 | 3.35 | 2.37 | 3.52 | |
| 耳 | 難聴の疑い | — | — | — | — | 2.10 | 1.23 | 1.42 | 1.52 | 1.70 | 1.18 | 1.93 | 2.88 | |
| | 中耳炎 | — | — | — | — | 0.11 | 0.19 | 0.04 | 0.13 | 0.04 | 0.04 | 0 | 0 | |
| | 滲出性中耳炎 | — | — | — | — | 0.29 | 0.16 | 0.23 | 0.09 | 0.04 | 0.04 | 0.04 | 0 | |
| | 耳垢栓塞 | — | — | — | — | 5.10 | 4.42 | 5.10 | 4.14 | 4.33 | 4.51 | 3.24 | 3.36 | |
| | その他(耳疾) | — | — | — | — | 0.06 | 0.05 | 0.05 | 0.07 | 0.04 | 0.08 | 0.04 | 0.05 | |
| 鼻 | 鼻炎 | — | — | — | — | 11.70 | 10.12 | 6.54 | 6.04 | 7.86 | 5.48 | 3.99 | 3.69 | |
| | アレルギー性鼻炎 | — | — | — | — | 7.50 | 7.00 | 3.62 | 3.09 | 15.00 | 14.29 | 8.55 | 12.72 | |
| | 副鼻腔炎 | — | — | — | — | 1.03 | 0.78 | 0.59 | 0.45 | 0.51 | 0.20 | 0.22 | 0.10 | |
| | その他(鼻疾患) | — | — | — | — | 0.32 | 0.52 | 0.11 | 0.14 | 0.55 | 1.06 | 0.31 | 0.48 | |
| いん頭 | 扁桃肥大 | — | — | — | — | 0.97 | 0.65 | 0.73 | 0.60 | 0.30 | 0.53 | 0.22 | 0.10 | |
| | アデノイド | — | — | — | — | 0.06 | 0.02 | 0.02 | 0.02 | 0 | 0 | 0 | 0 | |
| | 扁桃炎 | — | — | — | — | 0.21 | 0.27 | 0.09 | 0.13 | 0 | 0 | 0 | 0 | |
| | その他(いん頭疾患) | — | — | — | — | 0.12 | 0.10 | 0.07 | 0.04 | 0 | 0.08 | 0.09 | 0.10 | |
| 歯 | むし歯 | 処置完了 | 14.42 | 13.36 | 9.37 | 11.32 | 28.24 | 26.61 | 27.23 | 25.45 | 26.70 | 24.64 | 27.44 | 24.71 |
| | | 未処置 | 32.52 | 32.13 | 34.14 | 32.45 | 32.31 | 29.74 | 30.51 | 28.26 | 24.32 | 25.38 | 26.24 | 27.07 |
| 尿 蛋 白 | | 0.30 | 0 | 0 | 0 | 0.02 | 0.07 | 0.15 | 0.13 | 0.27 | 0.51 | 0.16 | 0.40 | |
| 寄 生 虫 卵 | | 0 | 0 | 0 | 0 | 0.05 | 0.02 | 0 | 0 | — | — | — | — | |
| 伝 染 性 皮 膚 疾 患 | | 0.92 | 0 | 0 | 0 | 0.15 | 0.16 | 0.07 | 0.08 | 0 | 0.02 | 0 | 0 | |
| ア ト ピ ー 性 皮 膚 炎 | | 2.45 | 4.66 | 1.90 | 3.37 | 1.84 | 2.47 | 1.30 | 1.92 | 1.50 | 1.25 | 0.79 | 0.67 | |
| 心 臓 疾 患 | | 0.31 | 0 | 0.32 | 0.37 | 0.64 | 0.69 | 0.63 | 0.69 | 1.84 | 2.16 | 3.24 | 3.33 | |
| ぜ ん 息 | | 0.33 | 2.15 | 0 | 1.12 | 0.66 | 1.08 | 0.40 | 0.70 | 0.58 | 0.59 | 0.21 | 0.24 | |
| 腎 臓 疾 患 | | 0 | 0 | 0 | 0 | 0.03 | 0.01 | 0 | 0.01 | 0 | 0.02 | 0.02 | 0 | |
| 身 体 虚 弱 | | 0 | 0 | 0 | 0 | 0 | 0 | 0 | 0.01 | 0 | 0 | 0.02 | 0 | |
| そ の 他 の 疾 患 | | 0.61 | 1.43 | 0.32 | 0.75 | 0.86 | 0.95 | 0.59 | 0.67 | 1.77 | 1.29 | 1.82 | 1.60 | |

学校給食

基本方針

- 学校給食の教育的意義とその役割を正しく認識するように努める
- 給食指導が健康指導、生活指導につながった活動や指導の場となるよう努める
- 楽しい学校給食の実施と食事内容の充実を図り、給食器具等の整備を図るとともに給食関係職員の健康安全管理と資質の向上に努める

学校給食実施状況

【小学校】

単独校調理方式による完全給食を実施している。

平成13年度より三重北小・八郷西小の2校、平成16年度より小山田小・高花平小の2校でなかよし給食（親子方式）を実施している。また、平成20年1月より調理業務民間委託を実施し、平成24年度末現在、合計13校で実施している。

米飯給食は、昭和52年度から開始して、昭和56年6月から週2回、平成14年度から週2.5回、平成24年10月から週3回実施している。

副食には、旬のもの、出来るだけ地場産物を使用し、日本の伝統料理や郷土料理を取り入れている。また、通常の給食以外に外で食べる弁当メニュー給食や全国学校給食週間メニュー、6年生を対象にした卒業祝膳会のセレクト給食等、特色ある学校給食を実施している。

平成8年「病原性大腸菌O157」による食中毒事故が全国各地で起こり、大きな被害もたらされた。それにとまぬい当市も学校給食の衛生管理を根本から見直すことになり、調理員の意識改革、食材料配送の見直し、機械器具の充実や給食室の改修を進めている。

【中学校】

昭和40年度から楠中以外の21校でミルク給食を実施していた。

中学校給食制度については、そのあり方について検討を重ねてきたが、平成20年11月より、デリバリー方式による給食を中部中・山手中・三重平中・大池中・三滝中の5校で先行的に実施し、その他の16校（楠中を除く）は平成22年1月より、楠中は平成24年4月より、デリバリー方式による給食を実施した。

衛生管理

食品の衛生管理は、子どもの健康ひいては生命にかかわるものだけに、食中毒・赤痢等の発生防止には平成8年に衛生基準も見直し、未然防止に更に努力している。給食従事者は毎月2回、検便による赤痢菌やO157等の培養検査の実施、関係者の衛生講習会の開催、その他保健所衛生監視員による衛生検査の実施等を行っている。

平成26年度

| 区分 | 小学校 | 中学校 |
|---------|---------|--------|
| 実施校数 | 38校 | 22校 |
| 対象人員 | 16,492人 | 8,615人 |
| 年実施予定回数 | 189回 | 180回 |
| 給食費 | 高学年 | 1食300円 |
| | 低学年 | |

平成26年度

| 小学校給食費内訳（低・高平均） | | | |
|-----------------|----|---------|-----------------|
| 主食 | パン | 51円31銭 | 主食平均 56円92銭 |
| | 米飯 | 62円52銭 | |
| 牛乳 | | 47円30銭 | |
| 副食 | パン | 145円03銭 | 副食平均 139円42銭 |
| | 米飯 | 133円82銭 | |
| 1食当たり | | 244円44銭 | |

平成26年度

| 調理員数内訳 | |
|--------|------|
| 正職 | 39人 |
| 再任用職 | 1人 |
| パート | 86人 |
| 民間委託 | 114人 |

学校給食の変遷

小学校給食

| 年 月 | 給食費 (月額) | | 週回数 | 摘 要 |
|----------|----------|-------|-----|--|
| | 低学年 | 高学年 | | |
| 昭和22年 1月 | 5円 | | 2回 | } 補助給食 (味噌汁給食) |
| 5月 | 7 | | 2 | |
| 7月 | 10 | | 2 | |
| 10月 | 20 | | 2 | |
| 11月 | 40 | | 2 | |
| 23年 4月 | 40 | | 4 | 週4回脱脂ミルク (12校実施) |
| 26年 2月 | 150 | | 5 | 完全給食開始 |
| 27年 4月 | 200 | | 5 | 調理員市雇用 |
| 30年 4月 | 280 | | 5 | |
| 32年 4月 | 330 | | 5 | |
| 37年 4月 | 420 | 480 | 5 | |
| 40年 4月 | 550 | 600 | 5 | |
| 42年 6月 | 650 | 700 | 5 | |
| 44年10月 | 800 | 850 | 5 | 10月から牛乳に切替え (180cc) |
| 45年 4月 | 950 | 1,000 | 5 | 4月から乳量の変更 (200cc) |
| 46年10月 | 1,060 | 1,110 | 5 | 9月からパンの多様化 |
| 48年 7月 | 1,400 | 1,460 | 5 | |
| 49年 5月 | 1,800 | 1,870 | 5 | |
| 11月 | 1,920 | 2,000 | 5 | |
| 51年 5月 | 2,300 | 2,400 | 5 | |
| 53年10月 | 2,500 | 2,630 | 5 | 54年4月から週1回米飯実施 |
| 56年 5月 | 2,850 | 3,000 | 5 | 6月から週2回米飯実施 |
| 59年 6月 | 3,050 | 3,200 | 5 | |
| 63年 7月 | 〃 | 〃 | 5 | 四日市市学校給食問題検討会発足 |
| 平成 元年 4月 | 〃 | 〃 | 5 | 消費税の導入 |
| 2年10月 | 〃 | 〃 | 5 | 四日市市学校給食問題検討会専門委員会発足 (～3年11月) |
| 11月 | 〃 | 〃 | 5 | 弁当メニュー給食実施 (野外給食・花見給食等) |
| 3年 3月 | 〃 | 〃 | 5 | 祝膳セレクト給食の試行 |
| 10月 | 3,350 | 3,500 | 5 | 給食費7年3ヶ月ぶりに値上げ (消費税分も含む) |
| 5年 3月 | 〃 | 〃 | 5 | 祝膳セレクト給食の開始実施 |
| 5月 | 〃 | 〃 | 5 | 焼き物機導入 |
| 8年 4月 | 3,650 | 3,800 | 5 | 万古焼「給食器」をランチルームに導入 |
| 9年 4月 | 〃 | 〃 | 5 | 消費税5%に改定 |
| 13年 4月 | 〃 | 〃 | 5 | 塩浜小・三浜小でなかよし給食 (親子方式) 開始 |
| 14年 1月 | 〃 | 〃 | 5 | 三重北小・八郷西小でなかよし給食 (親子方式) 開始 |
| 4月 | 〃 | 〃 | 5 | 全小学校の給食費を四日市市学校給食協会が一括管理する。 米飯給食週2.5回実施 |
| 15年 3月 | 3,650 | 3,800 | | 米飯学校給食環境整備支援事業により強化磁器の小皿を全校に配付 |
| 16年 9月 | 〃 | 〃 | | 小山田小・高花平小でなかよし給食 (親子方式) 開始 |

| 年 月 | 給食費（月額） | | 週回数 | 摘 要 |
|--------|---------|-------|-----|-------------------------------------|
| | 低学年 | 高学年 | | |
| 17年 2月 | 3,650 | 3,800 | 5 | 楠小学校も市町村合併に伴い統一献立実施 |
| 18年 4月 | 〃 | 〃 | 5 | 楠小学校の給食費も四日市市学校給食協会が一括管理する。 |
| 20年 1月 | 〃 | 〃 | 5 | 中部西小・大谷台小で調理業務民間委託の開始 |
| 20年 9月 | 〃 | 〃 | 5 | 富田小・八郷小で調理業務民間委託の開始 |
| 21年 4月 | 4,100 | 4,300 | 5 | 給食費17年6ヶ月ぶりに値上げ（消費税分も含む） |
| | | | | 内部小・羽津北小で調理業務民間委託の開始 |
| 22年 1月 | 〃 | 〃 | 5 | 常磐小・川島小・内部東小で調理業務民間委託の開始 |
| 23年 1月 | 〃 | 〃 | 5 | 海蔵小・日永小・桜小で調理業務民間委託の開始 |
| 24年 3月 | 〃 | 〃 | 5 | 楠学校給食共同調理場の廃止に伴い、楠小・楠中の共同調理場方式の給食廃止 |
| 24年 4月 | 〃 | 〃 | 5 | 楠小で単独調理場方式の給食開始 |
| 24年10月 | 〃 | 〃 | 5 | 週3回米飯実施 |
| 25年 1月 | 〃 | 〃 | 5 | 常磐西小で調理業務民間委託の開始 |
| 26年 3月 | 〃 | 〃 | 5 | 塩浜小・三浜小のなかよし給食（親子方式）廃止 |
| 4月 | 〃 | 〃 | 5 | 消費税8%に改定 |

中学校給食（ミルク給食）

| | | |
|----------|------------------|----------------------------|
| 昭和40年 4月 | 350 円（年額3,850 円） | 全中学校ミルク給食開始 |
| 56年 5月 | 358 円（年額4,000 円） | |
| 59年 6月 | 391 円（年額4,300 円） | |
| 平成21年12月 | | デリバリー方式の給食開始に伴い全中学校ミルク給食廃止 |

中学校給食（デリバリー方式）

| | | |
|----------|---------|--|
| 平成20年11月 | 1食300 円 | 中部中・山手中・三滝中・大池中・三重平中でデリバリー方式の給食開始 |
| 平成22年 1月 | 〃 | 橋北中、港中、塩浜中、富洲原中、富田中、笹川中、南中、西陵中、朝明中、保々中、常磐中、西笹川中、羽津中、西朝明中、桜中、内部中でデリバリー方式の給食開始 |
| 平成24年 4月 | 〃 | 楠中学校でデリバリー方式の給食開始 |

教職員研修・調査研究

めざす子どもの姿 : 輝く よっかいちの子ども

「第2次四日市市学校教育ビジョン」

めざす教師の姿

教育への情熱を持ち、豊かな人間性を備え、自己相互研鑽を積み、確かな教師力を持った教職員を目指します。

「第2次四日市市学校教育ビジョン」

教育支援課

四日市市教育委員会 教職員研修講座

基本研修

各担当者研修

専門研修

ライフステージ別研修
教科等研修
領域等研修
重点教育課題研修

特別研修

アカデミック・社会研修
夏季教育セミナー

「教師力向上研修」を
活用した研修の推進

- ・校内外研修・OJT及び校外研修との関連による効果的な研修
- ・三重大学等との連携による校内外研修の充実
- ・若手教員研修・ミドルリーダー教員研修の充実

出前研修の推進

- ・ICTの活用による授業改善
- ・初任者研修や若手教員研修対象校への訪問支援

研究事業の推進

- ・教育課題に対応した研究の推進(課題研究)
- ・研究成果の全市への普及

重点目標8 教職員の資質・能力の向上

- ① 教師力向上のための研修の充実
- ② 校・園内研修の充実

「第2次四日市市学校教育ビジョン」

1 研究事業
○ 課題研究

| | 主 題 | 研 究 内 容 の 概 要 |
|---|--|---|
| 1 | 問題解決能力をはぐくむ授業づくりの研究 ～四日市モデルに基づいた小学校社会科学学習を通して～ | <p>四日市市では、問題解決能力向上の授業づくりガイドブック「四日市モデル」を基に授業実践が進められている。この「四日市モデル」には、問題解決能力向上のための5つのプロセスがあり、プロセスごとに適切な指導をすることで問題解決能力向上へ結びつくと考えている。</p> <p>本研究では、「四日市モデル」に基づいた小学校社会科の授業モデルを提案する。</p> |
| 2 | 「非連続型テキスト」を活用した 「書くこと」の指導に関する研究 ～資料を読み取り表現する力の育成を目指して～ | <p>平成25年度全国学力・学習状況調査の結果分析によると、本市の中学校国語B問題の平均正答率は全国値を下回った。「書く力」「資料を読み取る力」が全市的な課題の一つとして挙げられる。</p> <p>そこで、中学校国語科の「書くこと」の領域において、「非連続型テキスト」（図・表・グラフ等）を活用した指導を行うことによって、資料を読み取り表現する力を育成できることを検証する。</p> |
| 3 | 再登校を促す支援方法についての一考察 ～適応指導教室における実践を通して～ | <p>適応指導教室の通級生の再登校を阻んでいる課題を明らかにし、コミュニケーション力の向上等、その課題を部分的にでも減少させる手立てを考え実施し、再登校の一助となるかを検証する。</p> <p>その結果として、本市の不登校生徒数の減少もしくは、該当生徒の状態の改善につながる事が期待できる。</p> |

2 研修事業

○ 平成 26 年度 四日市市教育委員会 教職員研修講座 (181 講座 197 日)

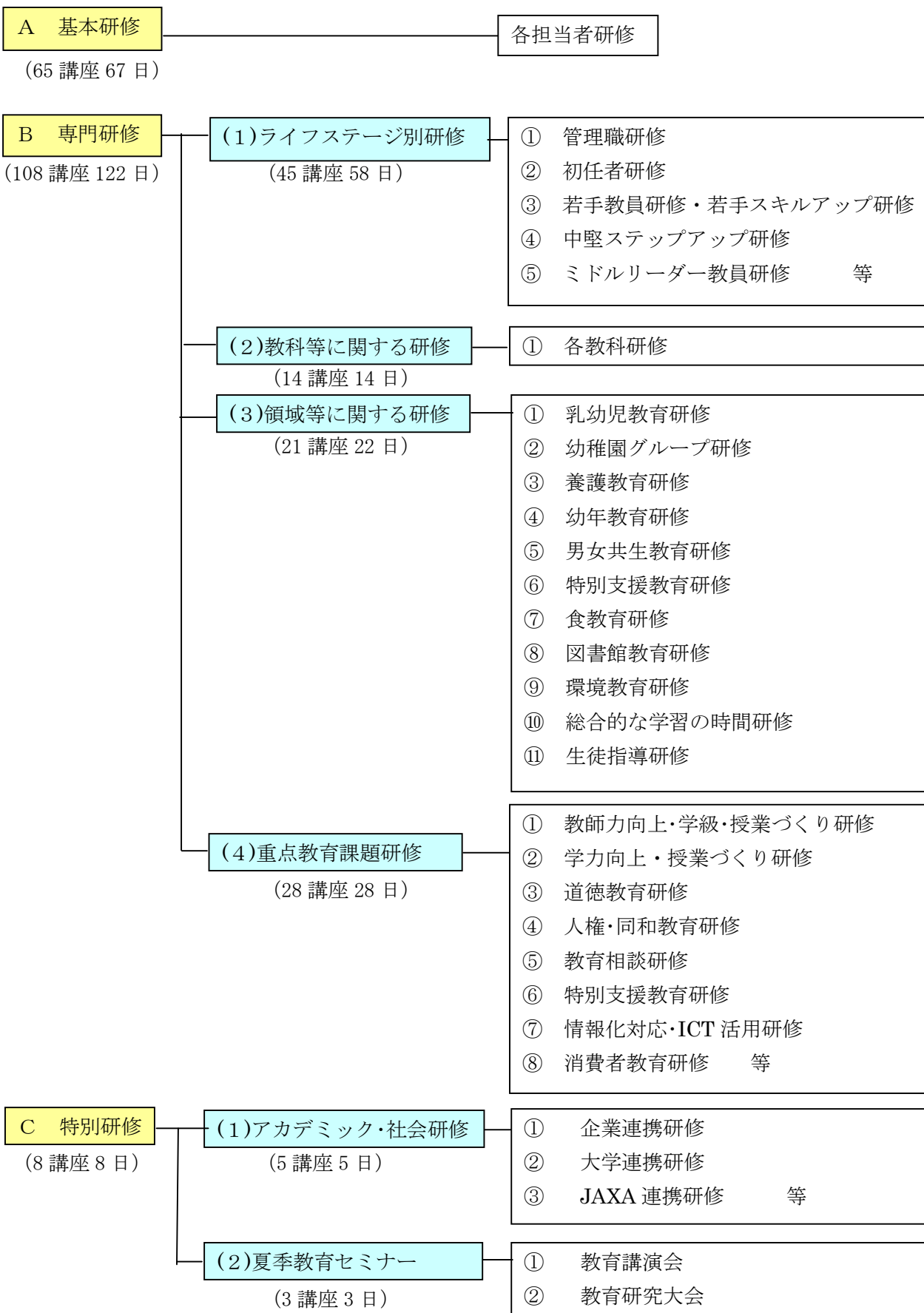

就学奨励・私学助成

奨学資金

四日市市民で優秀な学生であって経済的な理由により修学が困難なものに対して、次のとおり学資の貸与を行う。なお、専修学校生に対しても高校生・大学生に準じた奨学資金の貸与を実施している。

奨学資金貸与月額 (26年度)

| 区分 | 額 | 貸与額 |
|-------------|---|---------|
| 高校・専修学校高等課程 | | 12,000円 |
| 大学・専修学校専門課程 | | 23,000円 |

奨学資金新規貸与者数 (人)

| 区分 | 18 | 19 | 20 | 21 | 22 | 23 | 24 | 25 |
|------|----|----|----|----|----|----|----|----|
| 高校生 | 12 | 8 | 9 | 13 | 20 | 10 | 17 | 21 |
| 大学生 | 25 | 23 | 25 | 16 | 23 | 26 | 18 | 12 |
| 専修学生 | 4 | 6 | 6 | 2 | 9 | 4 | 2 | 4 |

就園奨励

幼稚園教育の振興に資するため、市内の公立私立幼稚園に就園する園児の保護者に対し世帯の経済状況に応じ、入園料・保育料の減免措置を講じている。

減免(補助)措置基準(平成26年度)

(園児一人当たり年額)

| 世帯区分 | 措置区分 | 生活保護 | 市民税非課税 | 市民税所得割 | | | | | | |
|------|----------------------|---------|-----------------|----------------------------|-----------------|-----------------|----------------|--------------|-----------|----------|
| | | | | 非課税 | 5,000円以下 | 10,000円以下 | 77,100円以下※3 | 211,200円以下※3 | 211,200円超 | |
| 公立 | 国庫補助制度による措置 | 第1子 | 79,000円 | 20,000円 | | | | | | |
| | | 第2子 | | 50,000円 | 50,000円 | 40,000円 | | | | |
| | | 第3子以降 | | 79,000円 | | | | | | |
| 私立 | (満3・3・4・5歳児) | 第1子 | 308,000円 | 199,200円 | | 115,200円 | | 62,200円 | | |
| | | 第2子 | | 253,000円 | | 211,000円 | | 185,000円 | | 154,000円 |
| | | 第3子以降※2 | | 308,000円 | | | | | | |
| 公立 | 市単独の制度による措置(3・4・5歳児) | 第1子 | 12ヶ月分 3,800円 | 8ヶ月分 35,200円 | 5ヶ月分 14,500円 | 3ヶ月分 20,700円 | 1ヶ月分 6,900円 | | | |
| | | 第2子 | | 9ヶ月分 12,100円 | 8ヶ月分 5,200円 | 6ヶ月分 1,400円 | | | | |
| | | 第3子以降 | | 12ヶ月分 3,800円 | | | | | | |
| 私立 | | 第1子 | | 8,700円 | | | | | | |
| | | 第2子 | | 8,700円 | | | | | | |
| | | 第3子以降 | | 8,700円(308,000円を上限とする補助金有) | | | | | | |

※1 []内は、小学校1年生～3年生の兄・姉を有する園児が就園している保護者への減免(補助)額

※2 第3子以降とは、小学校6年生を上限に、兄・姉を有している場合、最年長者を第1子目として数え、在園児が第3子目以降となる園児をいう。

※3 市民税所得割の額における77,100円以下、211,200円以下については、16歳未満の子ども2人の世帯の場合の金額

私学助成

私立学校の教育条件の維持向上を図り、私学教育の振興に寄与する。

(26年度)

| 区分 | 幼稚園 | 小・中学校 | 高校ほか |
|-----|--|---------------------------|---------------------------|
| 運営費 | 400,000円(200,000円) $\left\{ \begin{array}{l} +100円 \times \text{園児数} \\ +440円 \times \text{園児数} \\ +670円 \times \text{園児数} \end{array} \right.$ | 市内在住生徒 一人当たり 3,800円 | 市内在住生徒 一人当たり 3,800円 |
| 研修費 | (園長+教員数) $\times 10,000円$ | — | — |
| 建設費 | 要綱補助 | 予算補助 | 予算補助 |

4 学校・幼稚園施設



※ 写真は平成25年度に改築した富田中学校の校舎棟です。

～安全の確保と学習環境に配慮した学校施設をめざして～

基本方針

- 学校施設は、児童・生徒にとって学習・生活の場であることから、適切な維持管理・整備の実施により良好な学習環境の確保を図るとともに、時代のニーズに対応した機能の追加を図る。
- 総合計画に基づき、児童生徒数の動向も踏まえながら、改築によらなければ学習環境の改善を図ることができない老朽校舎を計画的に改築するとともに、他の校舎については計画的修繕により良好な施設環境の確保と長寿命化を図る。
- 児童・生徒のだれもが円滑な学校生活を送ることができるように、また市民のだれもが円滑に活用できるよう、バリアフリー化整備を推進する。

校舎校地の現状

| 区 分 | | 小学校 | 中学校 | | |
|---------|---------------|------------|------------|---------|-------|
| 校 舎 | 校 舎 面 積 | 1 学 校 当 たり | 5,569㎡ | 5,833㎡ | |
| | | 1 人 当 たり | 12.56㎡ | 14.67㎡ | |
| | 保 有 教 室 数 | 普 通 教 室 | 1 学 校 当 たり | 21.1室 | 16.6室 |
| | | 特 別 教 室 | 1 学 校 当 たり | 6.5室 | 9.0室 |
| 校 地 面 積 | 1 学 校 当 たり | 20,435㎡ | 25,674㎡ | | |
| | 1 人 当 たり | 46.10㎡ | 64.57㎡ | | |
| 校 地 | う ち 運 動 場 面 積 | 1 学 校 当 たり | 7,840㎡ | 12,158㎡ | |
| | | 1 人 当 たり | 17.69㎡ | 30.58㎡ | |

屋内運動場の現状

| 構 造 | 小学校 | 中学校 |
|-----------|-------|-------|
| 鉄筋コンクリート造 | 37校 | 18校 |
| 鉄 骨 造 | 1校 | 4校 |
| 1 人あたりの面積 | 1.59㎡ | 2.54㎡ |

給食室の現状

| 構 造 | 小学校 |
|-----------|-----|
| 鉄筋コンクリート造 | 12校 |
| 鉄 骨 造 | 26校 |

幼稚園の現状

| | | | |
|-----|------|------|-----|
| 園 数 | 24園 | 保育室数 | 80室 |
| 学級数 | 46学級 | 遊戯室数 | 24室 |

プールの現状

| 構 造 | 小学校 | 中学校 |
|-----------|-----|-----|
| アルミプール | 35校 | 15校 |
| コンクリートプール | 0校 | 2校 |
| ステンレスプール | 1校 | 1校 |
| F・R・Pプール | 2校 | 4校 |

武道場の現状

| 構 造 | 中学校 |
|-----------|-----|
| 鉄筋コンクリート造 | 3校 |
| 鉄 骨 造 | 19校 |

校舎保有面積構成別比率

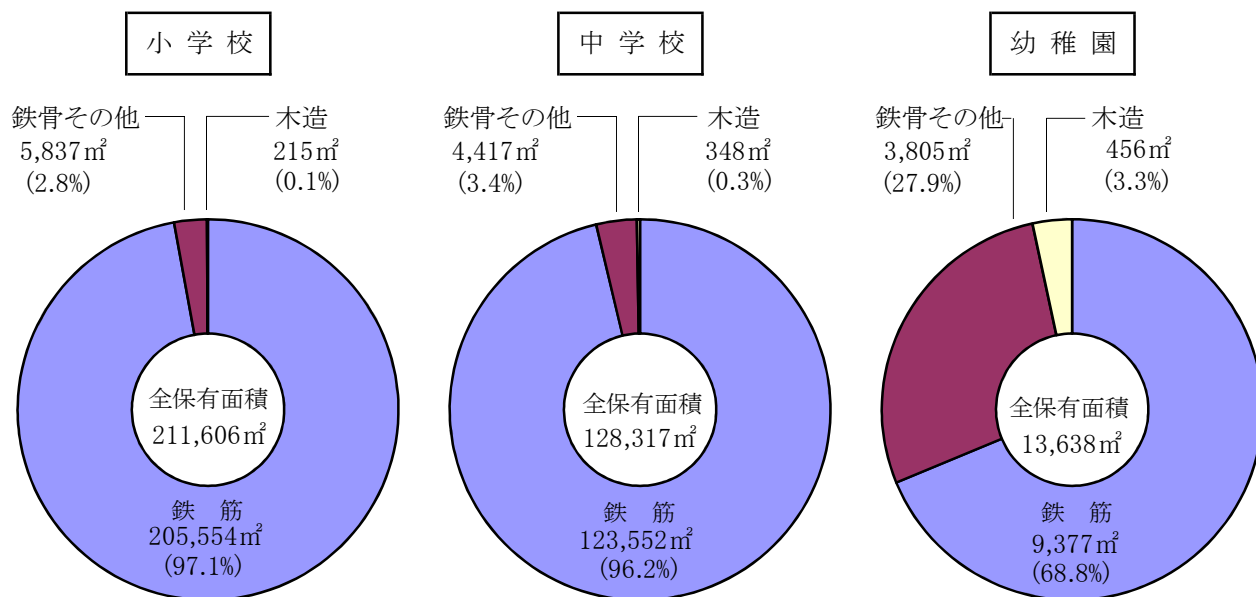

学校教育施設状況

小 学 校

| | | 学級数 | | 保有教室数 | | | | | | | | 校舎面積 (㎡) |
|----|-----------|------|-----|---------------|---------|----|----|----|------|----|-----|-------------|
| | | | | 普通教室 RC・S造 | 特 別 教 室 | | | | | | 計 | |
| | | | | | 理科 | 音楽 | 図工 | 家庭 | パソコン | 図書 | | |
| 1 | 中 部 西 | (3) | 13 | 18 | 1 | 1 | 1 | 1 | 1 | 1 | 6 | 5,674 |
| 2 | 浜 田 | (2) | 18 | 20 | 1 | 2 | 1 | 1 | 1 | 1 | 7 | 6,402 |
| 3 | 橋 北 | (1) | 8 | 12 | 1 | 1 | 1 | 1 | 1 | 1 | 6 | 3,716 |
| 4 | 海 蔵 | (2) | 27 | 31 | 1 | 1 | 1 | 1 | 1 | 2 | 7 | 5,463 |
| 5 | 塩 浜 | (1) | 7 | 16 | 1 | 1 | 1 | 1 | 1 | 1 | 6 | 5,754 |
| 6 | 富 田 | (5) | 22 | 30 | 1 | 2 | 1 | 1 | 1 | 1 | 7 | 8,000 |
| 7 | 富 洲 原 | (2) | 15 | 23 | 1 | 2 | 1 | 1 | 1 | 2 | 8 | 5,522 |
| 8 | 羽 津 | (2) | 19 | 22 | 1 | 1 | 1 | 1 | 1 | 2 | 7 | 6,010 |
| 9 | 常 磐 | (3) | 25 | 32 | 1 | 2 | 1 | 1 | 1 | 1 | 7 | 6,921 |
| 10 | 日 永 | (2) | 20 | 25 | 1 | 1 | 1 | 1 | 1 | 1 | 6 | 6,251 |
| 11 | 四 郷 | (2) | 14 | 17 | 1 | 1 | 1 | 1 | 1 | 1 | 6 | 4,199 |
| 12 | 内 部 | (1) | 19 | 26 | 1 | 2 | 1 | 1 | 1 | 1 | 7 | 5,610 |
| 13 | 小 山 田 | (1) | 7 | 12 | 1 | 1 | 1 | 1 | 1 | 1 | 6 | 4,087 |
| 14 | 河 原 田 | (1) | 8 | 10 | 1 | 1 | 1 | 1 | 1 | 1 | 6 | 4,345 |
| 15 | 川 島 | (4) | 25 | 30 | 1 | 1 | 1 | 1 | 1 | 1 | 6 | 6,773 |
| 16 | 神 前 | (2) | 10 | 14 | 1 | 1 | 1 | 1 | 1 | 1 | 6 | 4,662 |
| 17 | 桜 | (2) | 14 | 22 | 1 | 1 | 1 | 1 | 1 | 2 | 7 | 6,571 |
| 18 | 県 | (2) | 13 | 22 | 1 | 1 | 1 | 1 | 1 | 1 | 6 | 6,095 |
| 19 | 三 重 | (2) | 16 | 18 | 1 | 1 | 1 | 1 | 1 | 1 | 6 | 4,285 |
| 20 | 大 矢 知 興 譲 | (3) | 24 | 29 | 1 | 2 | 1 | 1 | 1 | 1 | 7 | 6,263 |
| 21 | 八 郷 | (2) | 15 | 25 | 1 | 1 | 1 | 1 | 1 | 1 | 6 | 7,204 |
| 22 | 下 野 | (2) | 14 | 20 | 1 | 1 | 1 | 1 | 1 | 2 | 7 | 5,459 |
| 23 | 保 々 | (2) | 15 | 20 | 1 | 1 | 1 | 1 | 1 | 1 | 6 | 5,022 |
| 24 | 水 沢 | (1) | 6 | 11 | 1 | 1 | 1 | 1 | 1 | 1 | 6 | 3,682 |
| 25 | 高 花 平 | (2) | 12 | 14 | 1 | 1 | 1 | 1 | 1 | 1 | 6 | 3,079 |
| 26 | 泊 山 | (3) | 18 | 23 | 1 | 1 | 1 | 1 | 1 | 1 | 6 | 5,174 |
| 27 | 笹 川 東 | (2) | 9 | 22 | 1 | 1 | 1 | 1 | 1 | 1 | 6 | 4,887 |
| 28 | 常 磐 西 | (3) | 25 | 30 | 1 | 1 | 1 | 1 | 1 | 1 | 6 | 6,423 |
| 29 | 笹 川 西 | (3) | 10 | 25 | 1 | 2 | 1 | 1 | 1 | 1 | 7 | 5,500 |
| 30 | 三 重 西 | (2) | 12 | 24 | 1 | 2 | 1 | 1 | 1 | 1 | 7 | 6,529 |
| 31 | 大 谷 台 | (2) | 18 | 22 | 1 | 1 | 1 | 1 | 1 | 2 | 7 | 5,673 |
| 32 | 桜 台 | (3) | 11 | 18 | 1 | 1 | 1 | 1 | 1 | 2 | 7 | 5,450 |
| 33 | 三 重 北 | (2) | 12 | 15 | 1 | 1 | 1 | 2 | 1 | 1 | 7 | 4,844 |
| 34 | 八 郷 西 | (1) | 7 | 16 | 1 | 1 | 1 | 1 | 1 | 1 | 6 | 4,404 |
| 35 | 羽 津 北 | (2) | 16 | 20 | 1 | 1 | 1 | 1 | 1 | 1 | 6 | 5,072 |
| 36 | 内 部 東 | (2) | 18 | 24 | 1 | 1 | 1 | 1 | 0 | 1 | 5 | 6,184 |
| 37 | 中 央 | (1) | 7 | 15 | 1 | 2 | 1 | 1 | 1 | 2 | 8 | 6,848 |
| 38 | 楠 | (4) | 22 | 27 | 1 | 2 | 1 | 1 | 1 | 2 | 8 | 7,569 |
| 計 | 38校 | (82) | 571 | 800 | 38 | 48 | 38 | 39 | 37 | 47 | 247 | 211,606 |

() は特別支援学級数：外数

| 屋内運動場 | | | 給食室 | | | プール A:アクリル F:FRP C:コンクリート S:ステンレス | | 学校用地(m ²) | | |
|-------|---------------------|-----|-----|---------------------|-----|--|-----|-----------------------|---------|---------|
| 構造 | 面積(m ²) | 建築年 | 構造 | 面積(m ²) | 建築年 | 構造 | 建築年 | 運動場 | 建物敷地ほか | 計 |
| R | 737 | S55 | R | 179 | S57 | A | S55 | 5,837 | 6,295 | 12,132 |
| R | 737 | S61 | R | 290 | H10 | A | S47 | 4,495 | 5,543 | 10,038 |
| R | 606 | S52 | S | 171 | S57 | A | S52 | 4,902 | 5,340 | 10,242 |
| R | 748 | S63 | S | 230 | S50 | A | S52 | 8,088 | 10,287 | 18,375 |
| R | 756 | H01 | R | 221 | H03 | A | S51 | 11,320 | 8,808 | 20,128 |
| R | 737 | S55 | R | 368 | H18 | A | S52 | 5,958 | 13,110 | 19,068 |
| R | 749 | H03 | S | 238 | S53 | A | S58 | 7,905 | 12,664 | 20,569 |
| R | 737 | S56 | S | 171 | S50 | A | S55 | 9,029 | 10,762 | 19,791 |
| R | 737 | S54 | R | 192 | S59 | S | H18 | 9,354 | 9,664 | 19,018 |
| R | 902 | H01 | R | 211 | S62 | A | S60 | 6,470 | 8,674 | 15,144 |
| R | 743 | S61 | S | 177 | S54 | A | S52 | 7,369 | 8,434 | 15,803 |
| R | 737 | S55 | S | 201 | S55 | A | S52 | 7,021 | 8,924 | 15,945 |
| R | 737 | S56 | S | 200 | S53 | A | S55 | 9,772 | 14,836 | 24,608 |
| R | 740 | S58 | S | 153 | S53 | A | S59 | 5,250 | 9,161 | 14,411 |
| R | 606 | S51 | S | 167 | S49 | A | S53 | 10,430 | 19,766 | 30,196 |
| R | 737 | S55 | R | 166 | S56 | F | H05 | 6,329 | 10,328 | 16,657 |
| R | 737 | S56 | S | 167 | S52 | A | S55 | 8,296 | 14,612 | 22,908 |
| R | 737 | S54 | S | 172 | S51 | A | S54 | 8,313 | 11,833 | 20,146 |
| R | 712 | S54 | S | 166 | S55 | A | S51 | 6,612 | 10,052 | 16,664 |
| R | 907 | S59 | S | 173 | S52 | A | S55 | 7,967 | 11,205 | 19,172 |
| R | 724 | S57 | R | 236 | S58 | A | S55 | 6,120 | 7,643 | 13,763 |
| R | 737 | S55 | S | 184 | S52 | A | S53 | 8,033 | 9,257 | 17,290 |
| R | 737 | S55 | S | 178 | S51 | A | S51 | 7,704 | 8,516 | 16,220 |
| R | 751 | H04 | R | 180 | H05 | A | S52 | 3,951 | 6,237 | 10,188 |
| R | 606 | S49 | R | 186 | S60 | A | S53 | 5,708 | 9,043 | 14,751 |
| R | 606 | S49 | S | 174 | S47 | A | S50 | 7,498 | 10,145 | 17,643 |
| R | 606 | S50 | S | 144 | S48 | A | S51 | 8,370 | 11,763 | 20,133 |
| R | 712 | S53 | S | 172 | S49 | A | S50 | 7,775 | 18,122 | 25,897 |
| R | 606 | S52 | S | 171 | S50 | A | S50 | 5,673 | 13,560 | 19,233 |
| R | 712 | S53 | S | 214 | S50 | A | S51 | 8,700 | 18,096 | 26,796 |
| R | 606 | S52 | S | 181 | S50 | A | S50 | 11,128 | 14,432 | 25,560 |
| R | 712 | S53 | S | 179 | S52 | A | S52 | 9,676 | 19,053 | 28,729 |
| R | 737 | S54 | S | 203 | S53 | A | S54 | 9,872 | 25,226 | 35,098 |
| R | 737 | S54 | S | 167 | S53 | A | S54 | 12,000 | 25,570 | 37,570 |
| R | 737 | S58 | S | 218 | S57 | A | S57 | 9,033 | 13,351 | 22,384 |
| R | 741 | S59 | R | 224 | S59 | A | S59 | 10,110 | 42,487 | 52,597 |
| R | 737 | S62 | R | 193 | H08 | F | H08 | 5,874 | 7,134 | 13,008 |
| S | 928 | S46 | S | 486 | H04 | A | S55 | 9,987 | 8,676 | 18,663 |
| | 27,571 | | | 7,703 | | | | 297,929 | 478,609 | 776,538 |

中 学 校

| | 学級数 | 保有教室数（公団・公社の借用を含む） | | | | | | | | | | | 校舎面積 (㎡) | |
|--------|------|--------------------|---------|----|----|----|----|----|------|----|----|-----|-------------|-------|
| | | 普通教室 RC・S造 | 特 別 教 室 | | | | | | | | | | | |
| | | | 理科 | 音楽 | 美術 | 技術 | 被服 | 調理 | パソコン | 図書 | 計 | 計 | | |
| 1 中 部 | (3) | 11 | 16 | 1 | 1 | 1 | 1 | 1 | 1 | 1 | 1 | 1 | 8 | 7,843 |
| 2 橋 北 | | 6 | 9 | 1 | 1 | 1 | 1 | 1 | 1 | 1 | 1 | 1 | 8 | 5,229 |
| 3 港 | | 8 | 11 | 1 | 1 | 1 | 1 | 1 | 1 | 1 | 1 | 1 | 8 | 5,851 |
| 4 塩 浜 | (2) | 6 | 11 | 2 | 1 | 1 | 2 | 1 | 1 | 1 | 1 | 1 | 10 | 4,349 |
| 5 山 手 | (2) | 19 | 21 | 2 | 1 | 1 | 1 | 1 | 1 | 1 | 1 | 1 | 9 | 6,040 |
| 6 富 田 | (1) | 10 | 13 | 1 | 1 | 1 | 1 | 1 | 1 | 1 | 1 | 1 | 8 | 5,615 |
| 7 富洲原 | (2) | 12 | 16 | 1 | 1 | 1 | 1 | 1 | 1 | 1 | 1 | 1 | 8 | 6,066 |
| 8 笹 川 | (3) | 12 | 17 | 2 | 1 | 1 | 1 | 1 | 1 | 1 | 1 | 1 | 9 | 5,309 |
| 9 南 | (2) | 19 | 27 | 2 | 2 | 2 | 1 | 1 | 1 | 1 | 1 | 1 | 11 | 8,411 |
| 10 三 滝 | (2) | 15 | 17 | 2 | 1 | 1 | 1 | 1 | 1 | 1 | 1 | 1 | 9 | 6,673 |
| 11 大 池 | (2) | 18 | 22 | 2 | 2 | 1 | 1 | 1 | 1 | 1 | 1 | 1 | 10 | 6,620 |
| 12 朝 明 | (2) | 21 | 23 | 2 | 1 | 1 | 1 | 1 | 1 | 1 | 1 | 1 | 9 | 5,823 |
| 13 保 々 | (1) | 9 | 23 | 1 | 1 | 1 | 1 | 1 | 1 | 1 | 1 | 1 | 8 | 4,109 |
| 14 常 磐 | (2) | 18 | 21 | 2 | 2 | 2 | 1 | 1 | 1 | 1 | 1 | 1 | 11 | 5,592 |
| 15 西 陵 | (1) | 7 | 11 | 1 | 1 | 1 | 1 | 1 | 1 | 1 | 1 | 1 | 8 | 4,265 |
| 16 西笹川 | (2) | 8 | 20 | 2 | 2 | 1 | 1 | 1 | 1 | 1 | 1 | 1 | 10 | 6,594 |
| 17 三重平 | (2) | 10 | 14 | 2 | 1 | 1 | 1 | 1 | 1 | 1 | 1 | 1 | 9 | 5,312 |
| 18 羽 津 | (2) | 14 | 17 | 1 | 1 | 1 | 1 | 1 | 1 | 1 | 1 | 1 | 8 | 5,177 |
| 19 西朝明 | (1) | 11 | 16 | 1 | 1 | 1 | 1 | 1 | 1 | 1 | 1 | 1 | 8 | 5,122 |
| 20 桜 | (2) | 13 | 19 | 2 | 2 | 1 | 1 | 1 | 1 | 1 | 1 | 1 | 10 | 6,490 |
| 21 内 部 | (2) | 17 | 19 | 2 | 1 | 1 | 1 | 1 | 1 | 1 | 1 | 1 | 9 | 6,152 |
| 22 楠 | (1) | 10 | 15 | 2 | 1 | 1 | 2 | 1 | 1 | 1 | 1 | 1 | 10 | 5,675 |
| 計 22校 | (37) | 274 | 378 | 35 | 27 | 24 | 24 | 22 | 22 | 22 | 22 | 198 | 128,317 | |

() は特別支援学級数：外数

幼 稚 園

| | 学級数 | 保 有 教 室 数 | | | | | 遊 戯 室 | 園 舎 | | | |
|----------|-----|-----------|-----|-----|----|---|-------|-------|-----|--------|---|
| | | 保 有 室 | | | | 計 | | R C 造 | S 造 | W 造 | 計 |
| | | R C 造 | S 造 | W 造 | 計 | | | | | | |
| 1 四 日 市 | 2 | | 3 | | 3 | S | | 462 | 15 | 477 | |
| 2 橋 北 | 1 | | | 2 | 2 | W | | | 319 | 319 | |
| 3 富 田 | 2 | 4 | | | 4 | R | 631 | 17 | 15 | 663 | |
| 4 海 蔵 | 3 | 4 | | | 4 | R | 534 | 6 | 15 | 555 | |
| 5 納 屋 | | | 2 | | 2 | S | | 487 | | 487 | |
| 6 泊 山 | 4 | 4 | | | 4 | R | 625 | 16 | | 641 | |
| 7 内 部 | 4 | 4 | | | 4 | R | 588 | 16 | 10 | 614 | |
| 8 川 島 | 2 | 2 | | | 2 | R | 499 | 16 | | 515 | |
| 9 神 前 | 1 | 2 | 1 | | 3 | R | 486 | 84 | | 570 | |
| 10 三 重 | 2 | | 3 | | 3 | S | | 482 | | 482 | |
| 11 保 々 | 1 | 4 | | | 4 | S | 459 | 178 | | 637 | |
| 12 下 野 | 2 | 3 | | | 3 | R | 528 | 43 | | 571 | |
| 13 羽 津 | 2 | 4 | | | 4 | R | 590 | 16 | | 606 | |
| 14 富洲原 | 2 | 2 | 1 | | 3 | R | 528 | 87 | 12 | 627 | |
| 15 高 花 平 | 1 | | 3 | | 3 | S | | 442 | 15 | 457 | |
| 16 大 矢 知 | 2 | | 2 | | 2 | S | | 322 | 15 | 337 | |
| 17 八郷中央 | 2 | | 2 | | 2 | S | | 350 | 15 | 365 | |
| 18 桜 | 1 | 3 | 1 | | 4 | R | 540 | 110 | | 650 | |
| 19 常磐中央 | 4 | 4 | | | 4 | R | 586 | | 15 | 601 | |
| 20 塩 浜 | 1 | 4 | | | 4 | R | 787 | | 7 | 794 | |
| 21 笹川中央 | 2 | 3 | 1 | | 4 | R | 538 | 104 | 3 | 645 | |
| 22 三 重 西 | 2 | 4 | | | 4 | R | 590 | 21 | | 611 | |
| 23 楠 北 | 2 | 4 | | | 4 | R | 868 | 27 | | 895 | |
| 24 楠 南 | 1 | | 4 | | 4 | S | | 519 | | 519 | |
| 計 24園 | 46 | 55 | 23 | 2 | 80 | | 9,377 | 3,805 | 456 | 13,638 | |

| 屋内運動場 | | | 武道場 | | | プール A:アクリル F:FRP C:コンクリート S:ステンレス | | 学校用地(m ²) | | |
|-------|---------------------|-----|-----|---------------------|-----|--|-----|-----------------------|---------|---------|
| 構造 | 面積(m ²) | 建築年 | 構造 | 面積(m ²) | 建築年 | 構造 | 建築年 | 運動場 | 建物敷地ほか | 計 |
| S | 1,212 | S40 | R | 443 | H03 | A | H04 | 11,432 | 9,295 | 20,727 |
| R | 904 | S61 | S | 373 | H11 | A | S51 | 10,063 | 12,643 | 22,706 |
| S | 1,219 | S44 | S | 368 | H07 | A | H05 | 8,849 | 13,627 | 22,476 |
| S | 876 | S45 | S | 275 | S44 | C | S43 | 9,212 | 8,700 | 17,912 |
| R | 904 | S60 | R | 370 | H05 | A | S62 | 12,350 | 13,815 | 26,165 |
| R | 1,228 | H01 | S | 347 | S60 | A | H01 | 8,835 | 13,744 | 22,579 |
| S | 925 | S39 | R | 360 | H03 | F | H06 | 13,286 | 7,104 | 20,390 |
| R | 1,229 | H01 | S | 378 | H25 | A | S61 | 9,098 | 12,038 | 21,136 |
| R | 1,225 | H17 | S | 358 | S63 | F | H17 | 10,859 | 15,167 | 26,026 |
| R | 1,188 | S62 | S | 734 | S58 | F | H05 | 14,371 | 12,529 | 26,900 |
| R | 1,191 | S63 | S | 729 | S43 | A | H02 | 14,691 | 17,254 | 31,945 |
| R | 904 | S53 | S | 366 | H05 | C | S41 | 11,825 | 14,214 | 26,039 |
| R | 898 | S51 | S | 358 | H01 | A | H09 | 19,671 | 10,120 | 29,791 |
| R | 898 | S51 | S | 367 | S61 | A | S51 | 10,966 | 13,151 | 24,117 |
| R | 904 | S52 | S | 369 | H04 | A | S50 | 10,850 | 17,205 | 28,055 |
| R | 904 | S52 | S | 486 | H24 | A | S51 | 9,239 | 16,036 | 25,275 |
| R | 904 | S53 | S | 366 | S63 | F | S52 | 13,480 | 18,008 | 31,488 |
| R | 931 | S55 | S | 368 | H02 | A | S54 | 9,586 | 16,623 | 26,209 |
| R | 939 | S55 | S | 435 | S63 | A | S54 | 13,472 | 14,834 | 28,306 |
| R | 904 | S58 | S | 366 | H04 | A | S57 | 17,170 | 11,582 | 28,752 |
| R | 904 | S60 | S | 363 | H03 | A | S60 | 15,358 | 19,635 | 34,993 |
| R | 1,200 | S54 | S | 396 | H25 | S | S56 | 12,814 | 10,031 | 22,845 |
| | 22,391 | | | 8,975 | | | | 267,477 | 297,355 | 564,832 |

| 幼稚園用地 (m ²) | | |
|-------------------------|--------|--------|
| 運動場 | 建物敷地ほか | 計 |
| 1,014 | 1,032 | 2,046 |
| 1,563 | 1,016 | 2,579 |
| 1,293 | 1,001 | 2,294 |
| 1,766 | 1,422 | 3,188 |
| | 1,751 | 1,751 |
| 2,141 | 1,425 | 3,566 |
| 1,640 | 712 | 2,352 |
| 1,980 | 1,739 | 3,719 |
| 1,478 | 1,896 | 3,374 |
| 586 | 1,396 | 1,982 |
| 1,488 | 1,651 | 3,139 |
| 1,044 | 978 | 2,022 |
| 1,474 | 1,735 | 3,209 |
| 2,313 | 1,538 | 3,851 |
| 826 | 1,103 | 1,929 |
| 594 | 1,885 | 2,479 |
| 1,827 | 1,034 | 2,861 |
| 1,203 | 968 | 2,171 |
| 1,080 | 881 | 1,961 |
| 1,954 | 977 | 2,931 |
| 780 | 1,286 | 2,066 |
| 2,220 | 1,380 | 3,600 |
| 1,037 | 1,917 | 2,954 |
| 1,100 | 1,595 | 2,695 |
| 32,401 | 32,318 | 64,719 |

平成26年度学校施設整備主要事業

| 事業名 | 学校名 | 事業概要 | 備考 |
|-----------|-------------------------------|--|---|
| 校舎改築整備事業 | 富田中学校 笹川中学校 | ベランダ型校舎の改築を行い、学習環境の改善を図る ・富田中学校：平成23～26年度継続事業 ・笹川中学校：平成25～29年度継続事業 | 鉄筋コンクリート4階建 |
| 空調整備事業 | 各小・中学校 | 良好な学習環境を整えるため特別教室に空調設備の整備を行う | 平成26年度 図書室 平成27年度 視聴覚室 平成28年度 音楽室 |
| 大規模改修事業 | 橋北小、羽津小、小山田小 | 良好な学習環境の確保と施設の長寿命化を図るため大規模改修により整備を行う | |
| 避難施設整備事業 | 中部西小、橋北小、日永小、常磐小、中部中 | 津波による被害が想定され、避難所としての機能の充実を図る必要がある学校について、整備を行う | 屋外階段設置（中部西小、橋北小） 屋上手摺設置、自家発電設備設置等 |
| 吊天井崩落対策事業 | 南中、三重平中、西朝明中、保々中、羽津中、富洲原中、内部中 | 天井を有する学校の武道場について、天井に対する崩落対策を実施し、安全を確保する | 既設天井を撤去する |

年度別学校施設整備状況（主要建設事業）

（単位：千円）

| 事業 | 年度 | 平成20年度 | | 平成21年度 | | 平成22年度 | | 平成23年度 | | 平成24年度 | | 平成25年度 | |
|---------|-----------|--------|---------|--------|---------|--------|---------|--------|---------|--------|---------|--------|---------|
| | | 校 | 事業費 | 校 | 事業費 | 校 | 事業費 | 校 | 事業費 | 校 | 事業費 | 校 | 事業費 |
| 小学校 | 校舎新增築 | - | - | 1 | 52,311 | 1 | 169,590 | 1 | 696,127 | 1 | 265,339 | - | - |
| | 危険等校舎改築 | - | - | - | - | - | - | - | - | - | - | - | - |
| | 大規模改造 | 1 | 100,193 | 2 | 159,567 | 1 | 29,525 | - | - | 1 | 96,467 | 3 | 405,977 |
| | バリアフリー化改修 | 2 | 70,656 | 3 | 28,064 | 3 | 138,453 | 1 | 14,674 | - | - | - | - |
| | 用地取得 | - | - | 1 | 14,420 | - | - | 1 | 3,000 | - | - | - | - |
| | 校舎等耐震補強 | - | - | - | - | - | - | 1 | 2,427 | - | - | - | - |
| | 給食室改修 | 1 | 53,972 | 1 | 42,270 | 1 | 37,091 | 2 | 57,903 | - | - | 3 | 102,021 |
| 中学校 | 校舎新增築 | - | - | 1 | 67,091 | - | - | - | - | - | - | 1 | 301,572 |
| | 危険等校舎改築 | - | - | - | - | - | - | - | - | - | - | - | - |
| | 大規模改造 | 1 | 94,583 | - | - | - | - | - | - | - | - | - | - |
| | プール建設 | - | - | - | - | - | - | - | - | - | - | - | - |
| | 武道場建設 | - | - | - | - | - | - | 1 | 93,497 | 2 | 132,060 | 1 | 60,168 |
| | バリアフリー化改修 | 1 | 41,213 | 2 | 18,436 | - | - | 1 | 18,809 | - | - | - | - |
| | 用地取得 | - | - | - | - | - | - | - | - | - | - | - | - |
| 校舎等耐震補強 | - | - | - | - | - | - | 1 | 2,211 | - | - | - | - | |
| 幼稚園 | 園舎等整備 | - | - | - | - | - | 34,889 | - | - | 1 | 8,326 | - | - |
| 小 | PFI事業 | - | - | - | - | - | - | - | - | - | - | - | - |
| 中 | PFI事業 | - | - | - | - | - | - | - | - | - | - | - | - |

※PFI事業は一時支払金のみ計上、その他の建築に係る費用は、平成18年度から平成38年度までに、残り3,581,632,419円を分割で支払う予定。（H18.3.29現在試算）

学校配置図

| | | | |
|--------|-----|----------|-----|
| 市立小学校 | 38校 | 市立中学校 | 22校 |
| 私立 " | 1校 | 私立 " | 3校 |
| 県立高等学校 | 10校 | 県立特別支援学校 | 2校 |
| 私立 " | 5校 | 私立 " | 1校 |
| 私立大学 | 2校 | | |

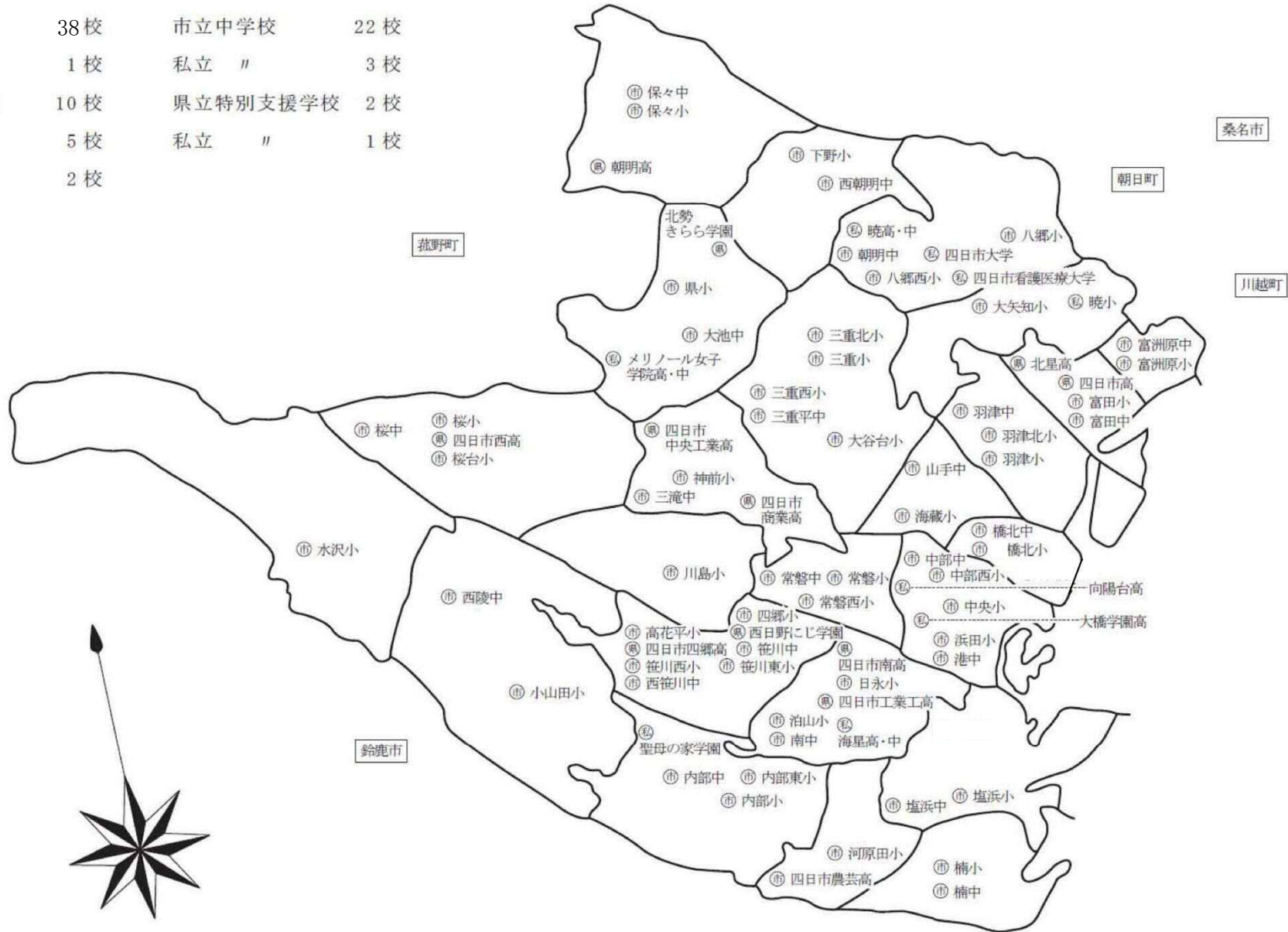

幼稚園・保育園配置図

- 市立保育園 25 園
- 私立 " 26 園
- 市立幼稚園 24 園
- 私立 " 14 園

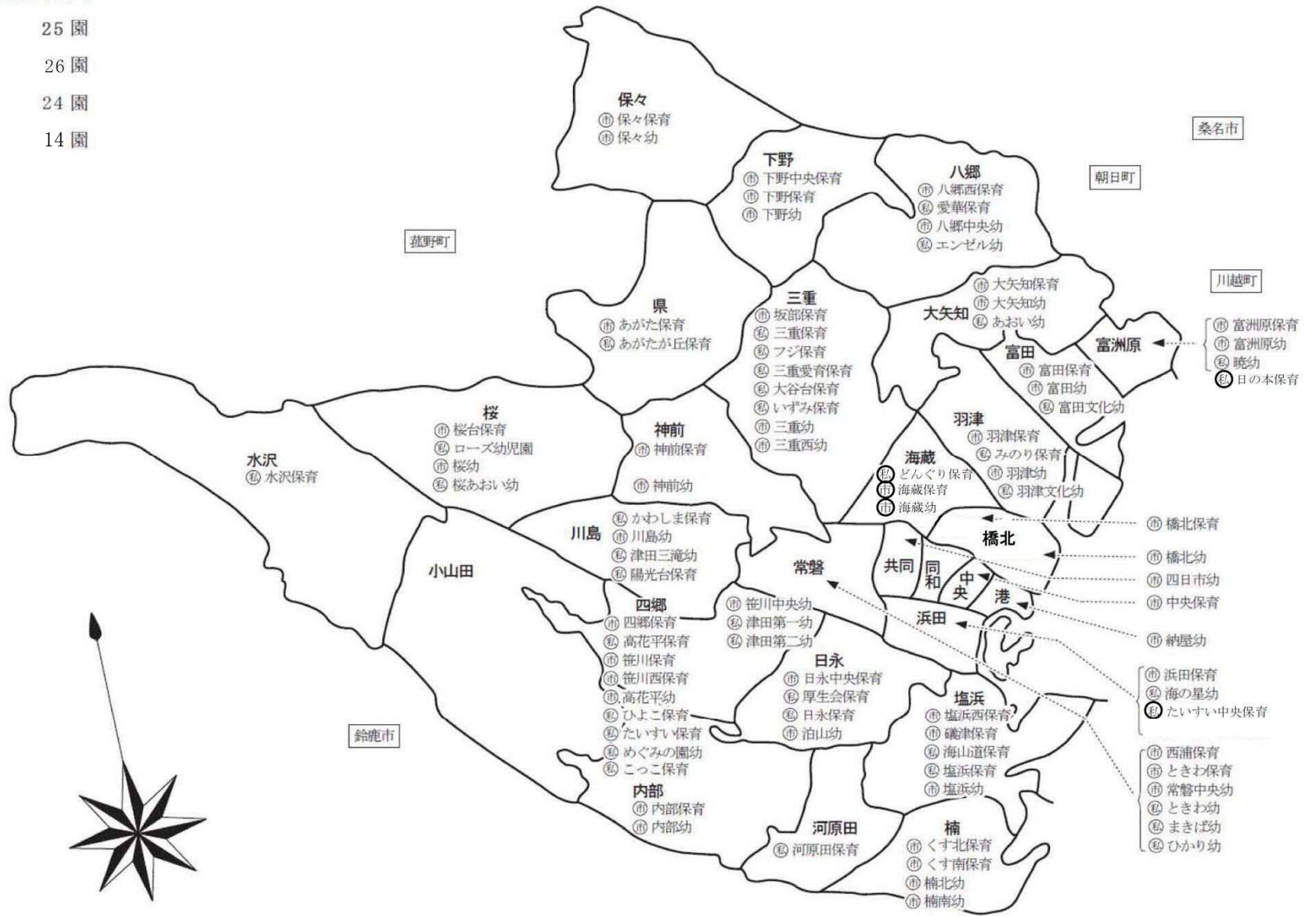

5 社会教育・文化財



江田川遺跡現地説明会（平成 25 年 10 月 12 日）

社会教育

学校施設開放の状況（平成 25 年度）

地域住民の学習活動及びコミュニティづくりの場として、42小中学校で、学校施設の教室開放を行った。

平成 25 年度教室開放利用実績

| 開放学校数 | 延べ利用回数 | 延べ利用人数 |
|--------|--------------------|-----------------------|
| 42小中学校 | 5, 170 (3, 671) | 128, 405 (99, 650) |

()はPTAの利用除く

子どもの読書活動推進事業（平成 25 年度）

子どもの読書活動推進計画により次の事業を実施した。また、計画推進のため、学校・学識経験者等による推進会議や、関係各課による庁内推進会議等を開催した。

| 実施日 | 内 容 |
|-------|---------------------------|
| 4月23日 | 子ども読書の日ポスター掲示等（地区市民センター等） |
| 12月8日 | 人権のひろば展（人権啓発図書展示） |

社会教育関係団体の指導・育成

PTA 連絡協議会等に対し、運営のための助言等を行った。

公民館活動（平成 25 年度）

地区市民センターでの公民館活動については、平成 17 年度から市民文化部市民生活課が所管（補助執行）している。

(1) 地区市民センターの事業

地域における生涯学習活動の中核として、23の地区市民センターがそれぞれの地域に応じた事業を展開し、地域に根ざした生涯学習を推進するとともに、よりよい地域社会づくりをめざす活動への支援を行った。主な事業は以下のとおりである。

① 子育て支援事業

小さな子どもをもつ親同士の交流も兼ねた、読み聞かせや親子遊びなどが定着してきている。また、陶芸、木工工作、親子料理、天文教室などの「夏休みこども教室」を、多くのセンターが工夫を凝らして開催した。

② 男女共同参画講座

男性を対象とした料理教室は、開催を望む声も多く、男女共同参画のきっかけとなるよう、今年も引き続き開催した。また、男女共同参画の視点から考える防災講座も開催した。

③ 福祉講座

介護予防教室、認知症予防教室などの健康講座を開催し、多くの参加があった。また、高齢者を対象とした、手芸、料理、体操教室を開催し、他の参加者とコミュニケーションを図れるよう、工夫をした。

地区市民センター活動状況（平成 25 年度）

| | | 学級・講座 | 回 数 | 延 べ 人 数 |
|-------|---------------|-------|-------|---------|
| 対 象 別 | 青少年 | | 125 | 3,482 |
| | 女性 | | 24 | 297 |
| | 成人 | | 101 | 1,910 |
| | 高齢者 | | 39 | 2,455 |
| | リーダー | | 10 | 176 |
| | 全住民 | | 187 | 5,707 |
| | その他 | | 22 | 457 |
| 内 容 別 | 家庭教育・子育て | | 135 | 3,762 |
| | 人権・同和 | | 10 | 394 |
| | 福祉 | | 64 | 3,754 |
| | 趣味・生活技術 | | 154 | 2,504 |
| | 文化活動 | | 42 | 1,311 |
| | スポーツ・レクリエーション | | 22 | 602 |
| | 男女共同参画 | | 36 | 919 |
| その他 | | 45 | 1,238 | |

地区市民センター施設利用状況（平成 25 年度）

| 利用種別 | 回 数 | 延 べ 人 数 |
|------------|--------|---------|
| サークル活動 | 17,193 | 180,723 |
| 社会教育関係団体活動 | 3,953 | 75,768 |
| その他団体活動 | 4,924 | 91,410 |
| センター事業 | 721 | 18,364 |
| 公用 | 1,837 | 47,511 |
| 合 計 | 28,628 | 413,776 |

④ 環境講座

子どもから大人まで環境問題への関心は高く、今年度もエコ工作講座やグリーンカーテンづくり講座、自然観察会、ダンボールコンポスト講座に多くの参加があった。

(2) 楠公民館の事業

① 各種教室・講座等 (平成 25 年度)

| 教室・講座名 | 内 容 | 回数 | 延べ参加人数 |
|-------------------|---|----|--------|
| くすっと講座 | ふるさとの川の豊かさを発見する「鈴鹿川探検」、楠の特産品である蛤やしめじなどを使った料理講座を開催した。また、安全で安心な住みやすいまちづくりを目指す防災や人権教育に取り組む団体との共催講座を開催した。 | 13 | 236 |
| センスアップ講座 | パソコンの基礎を学ぶ講座や新聞紙を使ったおしゃれなエコバックづくりや、茶碗、湯呑みをつくる陶芸講座などの趣味を広げたり教養を高める講座を開催した。 | 10 | 156 |
| 子ども講座 (夏・冬休み中) | 夏・冬休み中に開催した地域の食材を使ったお菓子づくり教室は、異年齢間のふれあいの場となった。また、手芸教室は一人で数作品に挑戦する子どももいて、創作活動を通して楽しさを体験できる講座を開催した。 | 11 | 234 |
| 子ども講座 | 手打ちうどんや竹てっぽうづくり教室は親子や友達と協力して取り組み、食べ物やものづくりの楽しさや基礎を教わった。 | 4 | 66 |

② 地域団体支援事業

楠地区まちづくり協議会等が行うまちづくり活動への支援を行った。

③ 楠公民館図書室

[開室日時] 火曜日～日曜日 午前9時～午後5時

[休 室 日] 毎週月曜日・国民の祝日・年末年始及び特別整理期間(6月中の蔵書点検作業の約5日間)

[利用案内] ①<館外貸出>市内、三重郡に在住・在勤・在学者及び桑名市、いなべ市、員弁郡東員町の住民を対象として1人10冊(最新号以外の雑誌・紙芝居を含む)。期間は2週間。

②予約1人5冊。インターネットで予約も可能。(事前登録が必要)。

③よみきかせ 毎週木曜日 午前10時30分～11時 乳幼児対象

おはなし会 毎月第2土曜日 午後3時～3時30分 幼児から小学生対象

(平成 25 年度)

| 行 事 名 | 開 催 期 日 | 担 当 者 | 延べ参加人数 |
|-------|---|--|--------|
| よみきかせ | 毎週木曜日(4月4日～3月20日) 夏休み・春休み特別おはなし会 (7月25日・3月27日) (開催回数50回) | ころぼっくる・しらゆきひめ・ティンカーベル すのうほわいと(ボランティア4団体) 図書室担当職員 | 459 |
| おはなし会 | 原則として毎月第2土曜日 としよっ子まつり (6月23日・12月21日) (開催回数13回) | どっこいしょ・ももたろうの会(ボランティア 2団体)・にこにこミュージックボックス | 204 |

楠公民館図書室利用状況（平成 25 年度）

| 開館日数 | 蔵書総数 | 利用者数 | 貸出冊数 | 予約冊数 | インターネット 予約件数 | 相互貸借 (貸出) | 相互貸借 (借受) | 学習室 利用者数 | レファレンス 件数 |
|-------|----------|----------|-----------|---------|-----------------|--------------|--------------|-------------|--------------|
| 296 日 | 56,900 冊 | 27,193 人 | 125,752 冊 | 8,309 冊 | 3,480 件 | 277 冊 | 371 冊 | 231 人 | 185 件 |

楠公民館施設利用状況（平成 25 年度）

| 利用施設 | 利用件数 | 利用者数 | 稼働率 |
|-----------|-------|----------|---------|
| 大集会室 | 104 件 | 6,197 人 | 28.97 % |
| 研修室 1・2 | 83 件 | 1,518 人 | 23.12 % |
| 研修室 3 | 207 件 | 1,983 人 | 57.66 % |
| 研修室（全室利用） | 21 件 | 3,261 人 | 5.85 % |
| 和室 1（南） | 108 件 | 1,035 人 | 30.08 % |
| 和室 2（北） | 8 件 | 65 人 | 2.23 % |
| 和室（全室利用） | 29 件 | 1,438 人 | 8.08 % |
| 小会議室 | 190 件 | 2,058 人 | 52.92 % |
| 調理室 | 120 件 | 2,092 人 | 33.43 % |
| 創作作業室 | 72 件 | 1,471 人 | 20.06 % |
| 合計 | 942 件 | 21,118 人 | 26.24 % |

公民館施設状況（平成 26 年度）

| 施設名 <TEL> | 所在地 | 設置建設 年月日 | 構造 | 面積 | | 概要 | 職員数 | | |
|-------------------------------|---------------------|---|------------|----------------------|-----------------------|-----------------------------------|---------|----------|--------|
| | | | | 敷地 m ² | 建設延 m ² | | 常勤 人 | 嘱託等 人 | 計 人 |
| 中部地区 市民センター <354-0336> | 西浦一丁目 8-3 | 設置 S 26. 3. 23 建設(竣工) S 54. 3. 31 | RC 造 4F | 971.45 | 2,386.73 | 事務室、会議室、和室、図書室、料理室、 茶室、美術室、音楽室 | 2 | 3 | 5 |
| 常磐地区 市民センター <351-1751> | 城西町 8-11 | 設置 S 27. 12. 27 建設(竣工) S 57. 3. 31 増築 H 4. 3. 30 | RC 造 2F | 2,637.54 | 772.32 | 事務室、会議室、和室、図書室、料理室 | 2 | 3 | 5 |
| 羽津地区 市民センター <331-4465> | 大宮町 13-12 | 設置 S 26. 3. 23 建設(竣工) S 54. 3. 31 | RC 造 3F | 1,120.89 | 667.23 | 事務室、会議室、和室、図書室、料理室 | 2 | 2 | 4 |
| 橋北地区 市民センター <331-3787> | 新浜町 14-11 | 設置 S 54. 7. 16 建設(竣工) S 54. 6. 12 | RC 造 2F | 1,381.59 | 567.81 | 事務室、会議室、和室、図書室、料理室 | 2 | 1 | 3 |
| 海蔵地区 市民センター <331-3284> | 大字 東阿倉川 622-1 | 設置 S 26. 3. 23 建設(竣工) S 59. 6. 5 | RC 造 2F | 2,956.75 | 658.69 | 事務室、会議室、和室、図書室、料理室 | 2 | 2 | 4 |
| 塩浜地区 市民センター <345-2403> | 塩浜本町 一丁目 1-2 | 設置 S 33. 6. 24 建設(竣工) S 58. 10. 14 | RC 造 2F | 1,323.76 | 688.66 | 事務室、会議室、和室、図書室、料理室 | 2 | 2 | 4 |
| 富田地区 市民センター <365-1141> | 富田一丁目 24-47 | 設置 S 55. 4. 1 建設(竣工) S 57. 3. 31 | RC 造 2F | 1,070.61 | 1,111.52 | 事務室、会議室、和室、図書室、料理室 | 2 | 2 | 4 |
| 富洲原地区 市民センター <365-1136> | 富洲原町 31-46 | 設置 S 55. 4. 1 建設(竣工) S 56. 10. 20 | RC 造 2F | 2,025.32 | 672.50 | 事務室、会議室、和室、図書室、料理室 | 2 | 2 | 4 |
| 八郷地区 市民センター <365-0259> | 千代田町 267-1 | 設置 S 29. 6. 29 建設(竣工) S 56. 3. 31 | RC 造 2F | 2,425.00 | 669.44 | 事務室、会議室、和室、図書室、料理室 | 2 | 2 | 4 |
| 下野地区 市民センター <337-0001> | 朝明町 914-3 | 設置 S 29. 6. 29 建設(竣工) S 52. 2. 14 増築 H 4. 3. 30 | RC 造 2F | 1,616.86 | 631.19 | 事務室、会議室、和室、図書室、料理室 | 2 | 1 | 3 |
| 保々地区 市民センター <339-0001> | 市場町 3039-5 | 設置 S 32. 3. 30 建設(竣工) S 53. 3. 21 増築 H 6. 7. 22 | RC 造 2F | 2,015.65 | 647.67 | 事務室、会議室、和室、図書室、料理室 | 2 | 1 | 3 |

| 施設名 〈TEL〉 | 所在地 | 設置建設 年月日 | 構造 | 面積 | | 概要 | 職員数 | | |
|-------------------------------|--------------------|---|------------|----------------------------|--------------------------|------------------------------------|--------|--------|--------|
| | | | | 敷地 | 建設延 | | 常勤 | 嘱託等 | 計 |
| 神前地区 市民センター 〈326-2751〉 | 高角町 2977 | 設置 S 29. 6. 29 建設(竣工) S 56. 3. 31 | RC 造 2F | m ² 2,776.62 | m ² 587.01 | 事務室、会議室、和室、図書室、料理室 | 人 2 | 人 1 | 人 3 |
| 川島地区 市民センター 〈321-3020〉 | 川島新町 1 | 設置 S 29. 6. 29 建設(竣工) S 61. 9. 3 | RC 造 2F | 2,439.61 | 653.00 | 事務室、会議室、和室、図書室、料理室 | 2 | 2 | 4 |
| 三重地区 市民センター 〈331-3276〉 | 東坂部町 71-2 | 設置 S 29. 6. 29 建設(竣工) S 49. 3. 30 増築 H1. 3. 23 | RC 造 2F | 3,087.90 | 834.55 | 事務室、会議室、和室、図書室、料理室 | 2 | 3 | 5 |
| 桜地区 市民センター 〈326-2051〉 | 桜町 1399 | 設置 S 29. 6. 29 建設(竣工) S 60. 9. 11 | RC 造 2F | 4,451.36 | 702.40 | 事務室、会議室、和室、図書室、料理室 | 2 | 3 | 5 |
| 県地区 市民センター 〈326-0001〉 | 赤木町 957 | 設置 S 29. 6. 29 建設(竣工) S 59. 9. 3 | RC 造 2F | 1,569.20 | 588.12 | 事務室、会議室、和室、図書室、料理室 | 2 | 1 | 3 |
| 日永地区 市民センター 〈345-3197〉 | 日永西 三丁目 2-18 | 設置 S 30. 3. 30 建設(竣工) S 55. 3. 31 | RC 造 2F | 2,383.65 | 656.84 | 事務室、会議室、和室、図書室、料理室 | 2 | 2 | 4 |
| 内部地区 市民センター 〈345-3951〉 | 采女町 857-1 | 設置 S 26. 3. 23 建設(竣工) S 47. 11. 6 増築 S 58. 3. 31 | RC 造 2F | 2,014.19 | 738.94 | 事務室、会議室、和室、図書室、料理室 | 2 | 2 | 4 |
| 河原田地区 市民センター 〈345-5020〉 | 河原田町 159 | 設置 S 29. 6. 29 建設(竣工) S 51. 3. 31 増築 H2. 3. 31 | RC 造 2F | 1,519.39 | 478.50 | 事務室、会議室、和室、図書室、料理室 | 2 | 1 | 3 |
| 四郷地区 市民センター 〈321-2021〉 | 室山町 645-1 | 設置 S 26. 3. 23 建設(竣工) S 54. 3. 31 | RC 造 2F | 3,034.92 | 798.39 | 事務室、会議室、和室、図書室、料理室 | 3 | 4 | 7 |
| 小山田地区 市民センター 〈328-1001〉 | 山田町 1373-3 | 設置 S 29. 3. 31 建設(竣工) S 55. 3. 31 | RC 造 2F | 7,486.34 | 537.19 | 事務室、会議室、和室、図書室、料理室 | 2 | 1 | 3 |
| 水沢地区 市民センター 〈329-2001〉 | 水沢町 2109-2 | 設置 S 32. 3. 30 建設(竣工) S 58. 11. 4 | RC 造 2F | 1,634.20 | 569.69 | 事務室、会議室、和室、図書室、料理室 | 2 | 1 | 3 |
| 大矢知地区 市民センター 〈364-8704〉 | 下さざらい町 1-3 | 設置 S 29. 6. 29 建設(竣工) S 63. 2. 12 | RC 造 2F | 2,475.83 | 685.44 | 事務室、会議室、和室、図書室、料理室 | 2 | 2 | 4 |
| 楠公民館 〈397-2277〉 | 楠町北五味塚 1211-1 | 設置 H17. 2. 7 建設(竣工) S 60. 4. 15 | RC 造 3F | 2,797.83 | 1,715.19 | 大集会室、研修室、和室、調理室、創作作業室、 図書室、小会議室 | 1 | 2 | 3 |

文化財保護（平成 25 年度）

久留倍遺跡保存活用事業

(1) 史跡整備

復元建物の基本設計を行い、文化庁の「史跡等における歴史的建造物等の復元の取扱いに関する専門委員会」に諮った。また、エントランス地区と史跡地の基盤整備を行った。

普及・公開活動

市内の指定文化財・登録文化財をホームページで公開している。また、発掘調査の成果や指定文化財等を幅広く活用し、市民に公開するために、以下の事業を行った。

(1) 遺物展示

- ・久留倍官衙遺跡出土品展

| | | | |
|----|-------------------|----|--------|
| 期間 | H25. 10. 1～12. 27 | 場所 | あさけプラザ |
| 内容 | 久留倍遺跡から出土した遺物の展示 | | |

- ・「館蔵品展Ⅳ」米田遺跡出土遺物展示

| | | | |
|----|-----------------|----|----------|
| 期間 | H26. 2. 22～4. 6 | 場所 | 四日市市立博物館 |
| 内容 | 米田遺跡から出土した遺物の展示 | | |

- ・ロビー展示

| | | | |
|----|------------------|----|------------|
| 期間 | H25. 4～H26. 3 | 場所 | 市役所 1 階ロビー |
| 内容 | 菖蒲谷遺跡から出土した遺物の展示 | | |

(2) パネル展示

| | | | |
|----|---------------|----|------------|
| 期間 | H25. 4～H26. 3 | 場所 | 市役所 1 階ロビー |
| 内容 | 御池沼沢植物群落 | | |

(3) 施設利用・遺跡見学等

| 年月日 | 施設・遺跡 | 利用団体等 |
|-------------|----------|-------------|
| H25. 5. 23 | 文化財整理作業所 | 神前小学校 6 年生 |
| H25. 6. 9 | 久留倍官衙遺跡 | 楠ウォーキングクラブ |
| H25. 9. 5 | 久留倍官衙遺跡 | 万葉の会 |
| H25. 11. 10 | 文化財整理作業所 | ふるさと三重を愛する会 |
| H25. 11. 16 | 久留倍官衙遺跡 | シルバー人材センター |

(4) 出前講座等

| 年月日 | 利用団体等 |
|---------------------------------------|---------------|
| H25. 5. 19 | 采女城跡保存会 |
| H25. 6. 20 | 大矢知興譲小学校 6 年生 |
| H25. 9. 5 | 常磐のまちを考える会 |
| H25. 10. 5, 12, 19, 26, 11. 10(計 5 回) | 久留倍遺跡運営委員会 |
| H25. 11. 23 | 文化セミナー四日市 |
| H26. 1. 25 | 小山田地区市民センター |
| H26. 2. 17 | 八郷の歴史探検隊 |
| H26. 2. 22 | 伊賀市府中地区自治協議会 |

(5) 学校への出土遺物貸出

海蔵小学校、大矢知興譲小学校

(6) 現地説明会

- ・『江田川遺跡』発掘調査現地説明会

| | | | |
|-----|----------------------|------|------|
| 開催日 | 平成 25 年 10 月 12 日(土) | | |
| 場 所 | 四日市市西坂部町地内 | 参加者数 | 60 名 |

- ・『久留倍官衙遺跡政庁東門（八脚門）』発掘調査現地説明会

| | | | |
|-----|----------------------|------|------|
| 開催日 | 平成 25 年 11 月 10 日(土) | | |
| 場 所 | 四日市市大矢知町地内 | 参加者数 | 80 名 |

- ・『北山A遺跡』発掘調査報告会

| | | | |
|-----|----------------------|------|------|
| 開催日 | 平成 25 年 11 月 23 日(土) | | |
| 場 所 | 下野地区市民センター | 参加者数 | 30 名 |

文化財の維持管理等

| | | |
|--------------------|-----------------------|----------------------------------|
| 環境整備 (剪定・草刈・遺構) | 国指定天然記念物 | 御池沼沢植物群落、東阿倉川イヌナシ自生地、西阿倉川アイナシ自生地 |
| | 県指定記念物 (史跡) | 広古墳A群、天武天皇迹太川御遙拝所跡 |
| | 市指定天然記念物 | 桜町シデゴブシ群落 |
| | 市指定記念物 (史跡) | 大膳寺跡、茂福城跡、冠山茶の木原 |
| | 市指定有形文化財 (建造物) | 旧四日市市役所四郷出張所（四郷村役場） |
| | 保々の中世旧跡、永井遺跡公園、貝野遺跡公園 | |
| 説明板(新設) | 県指定有形文化財(彫刻) | 如意輪観音坐像(観音寺) |
| 説明板(修理) | 国指定天然記念物 | 御池沼沢植物群落 (東部指定地・西部指定地) |
| | 県指定無形民俗文化財 | 東日野・西日野の大念仏 |
| | 市指定無形民俗文化財 | 市場町獅子舞 |

第 60 回文化財防火デー

1 月 26 日の文化財防火デーを中心に査察 43 ヲ所、消防訓練 6 ヲ所を 1 月 17 日～1 月 26 日に実施した。

※消防訓練 1 ヲ所は 3 月実施

埋蔵文化財の発掘調査等

開発行為計画地内に所在する埋蔵文化財で、事前協議の結果、発掘調査、試掘調査、工事立会、報告書作成を実施した。

[発掘調査]

| No. | 遺 跡 名 | 所 在 地 | 調 査 原 因 |
|-----|-----------|---------|----------|
| 1 | 江 田 川 遺 跡 | 西 坂 部 町 | 北勢バイパス建設 |
| 2 | 貝 野 遺 跡 | 西 坂 部 町 | 宅地造成 |
| 3 | 北 山 A 遺 跡 | 北 山 町 | 個人住宅 |
| 4 | 久留倍官衙遺跡 | 大 矢 知 町 | 公園整備 |

[試掘調査]

| No. | 遺跡名 | 所在地 | 調査原因 |
|-----|---------------|--------|----------|
| 1 | 井詰遺跡 | 南いかるが町 | 個人住宅 |
| 2 | 大矢知山畑遺跡・久留倍遺跡 | 大矢知町 | 個人住宅 |
| 3 | 小古曾城跡 | 小古曾五丁目 | 宅地造成 |
| 4 | 貝野遺跡 | 西坂部町 | 宅地造成 |
| 5 | 川向山添遺跡 | 西坂部町 | 北勢バイパス建設 |
| 6 | 北山A遺跡 | 北山町 | 個人住宅 |
| 7 | 芝田遺跡 | 芝田一丁目 | 共同住宅 |
| 8 | 下之宮遺跡 | 下之宮町 | 個人住宅 |
| 9 | 下之宮南遺跡 | 下之宮町 | 宅地造成 |
| 10 | 浄裕遺跡 | 中川原三丁目 | 集合住宅 |
| 11 | 大膳寺跡 | 南いかるが町 | 個人住宅 |
| 12 | | | 宅地造成 |
| 13 | 浜田城跡 | 鷯の森一丁目 | 共同住宅 |
| 14 | 東門田遺跡 | 西坂部町 | 北勢バイパス建設 |
| 15 | 風呂田遺跡 | 東日野町 | 個人住宅 |
| 16 | 宮ノ下遺跡 | 小古曾二丁目 | 建売住宅 |
| 17 | 山条遺跡 | 小古曾二丁目 | 造成工事 |
| 18 | 米田遺跡 | 小古曾三丁目 | 宅地造成 |

[工事立会]

| No. | 遺跡名 | 所在地 | 調査原因 |
|-----|--------|--------|---------|
| 1 | 赤堀城跡 | 城東町 | 個人住宅 |
| 2 | 上里遺跡 | 久保田二丁目 | 個人住宅 |
| 3 | 斑鳩B遺跡 | 羽津町 | 個人住宅 |
| 4 | 市場城跡 | 市場町 | 携帯基地局設置 |
| 5 | | | 公共下水道 |
| 6 | 斎宮谷遺跡 | 大矢知町 | 建物解体 |
| 7 | 井詰遺跡 | 別名町 | 上水道管布設 |
| 8 | 大垣外遺跡 | 南小松町 | 個人住宅 |
| 9 | | | 建物解体 |
| 10 | 落河原遺跡 | 西坂部町 | 電柱新設 |
| 11 | 尾平宮前遺跡 | 尾平町 | 污水管布設 |
| 12 | 貝野遺跡 | 西坂部町 | 建物解体 |
| 13 | | | 個人住宅 |
| 14 | | | 電柱新設 |
| 15 | | | ガス管理設 |
| 16 | | | ガレージ解体 |
| 17 | 観音寺跡 | 大字羽津 | 公共下水道 |
| 18 | 北中寺遺跡 | 石塚町 | ガス管理設撤去 |
| 19 | 北平子遺跡 | 桜町 | 個人住宅 |
| 20 | 北山A遺跡 | 北山町 | 電柱新設 |
| 21 | | | 電柱新設 |
| 22 | 北山B遺跡 | 北山町 | 電柱新設 |

| No. | 遺跡名 | 所在地 | 調査原因 |
|-----|--------|--------|----------|
| 23 | 四反田遺跡 | 大矢知町 | 建物解体 |
| 24 | 芝田遺跡 | 芝田一丁目 | 電柱移設 |
| 25 | 下之宮南遺跡 | 下之宮町 | ガス管理設 |
| 26 | 大膳寺跡 | 南いかるが町 | 個人住宅 |
| 27 | | | 建物解体 |
| 28 | | | 共同住宅 |
| 29 | | | ガス管理設 |
| 30 | | | 電柱新設 |
| 31 | | | 坪ノ内遺跡 |
| 32 | 中堀遺跡 | 小古曾二丁目 | ガス管理設 |
| 33 | | | 電柱移設 |
| 34 | | | 個人住宅 |
| 35 | | | 個人住宅 |
| 36 | 西ヶ谷遺跡 | 東坂部町 | 公共下水道 |
| 37 | 八反田遺跡 | 室山町 | 建物解体 |
| 38 | | | ガス管理設 |
| 39 | | | 電柱新設 |
| 40 | | | 電柱新設 |
| 41 | 平戸山遺跡 | 青葉町 | 建物解体 |
| 42 | 古里遺跡 | 泊山崎町 | 個人住宅 |
| 43 | 前山遺跡 | 大井手三丁目 | 污水管布設 |
| 44 | 御館野遺跡 | 西坂部町 | 宅地造成 |
| 45 | | | 電柱移設 |
| 46 | 宮ノ下遺跡 | 小古曾二丁目 | 電柱新設 |
| 47 | | | 建物解体 |
| 48 | | | 共同住宅 |
| 49 | | | PHS基地局設置 |
| 50 | 宮の西遺跡 | 中川原二丁目 | 駐車場造成 |

[報告書作成]

| No. | 報告書名 | 発行年月日 |
|-----|---------------------------|------------|
| 1 | 貝野遺跡4 | 平成26年3月31日 |
| 2 | 一般国道1号北勢バイパス埋蔵文化財発掘調査概報XI | 平成26年3月31日 |

指定文化財の保存整備

国・三重県・四日市市の指定文化財で、保存を図るために必要な修理などを行った。

国指定天然記念物「御池沼沢植物群落」の乾燥化・陸地化を押しとどめ、多様な植物群落の回復を目指すため、天然記念物再生事業（環境改善）として、沼沢内に生育している樹木等の伐木や、水路とポンプの改修などを行った。

また、市指定無形民俗文化財「御館獅子舞」で使用される衣装の復元新調、市指定無形民俗文化財「南楠鯨船行事」の大鼓の修理、市指定有形文化財（建造物）「顕正寺山門」の復元修理について修理指導を行い、補助金を支出した。

25年度の文化財指定・登録

| 種別 | 名称 | 員数 | 所在地 | 所有者(管理者) | 選択日 | 指定書 |
|------------------|---------|----|---------------|------------|-----------------|-----|
| 県選択保存 無形民俗文化財 | 立阪神社獅子舞 | - | 大矢知地区・ 垂坂町 | 立阪神社獅子舞保存会 | 平成25年 12月27日 | - |

文化財関連会議

(1)文化財保護審議会

教育委員会の諮問に応じて文化財の調査や保存・活用について審議し、必要と認めることを建議する。

| 開催日 | 場所 | 内容 |
|---------------------------|----------------------|---|
| 第1回天然記念物部会 平成25年7月17日 | 四日市市役所・御池沼沢・文化財整理作業所 | ・(現地協議) 御池沼沢植物群落の環境改善事業の内容とその効果について ・東部指定地の水路改修及び今後の再生事業について |
| 第1回文化財保護審議会 平成25年8月6日 | 四日市市役所 | ・文化財保護事業について(平成24年度報告及び25年度予定) ・指定文化財の保存、整備について |
| 第2回天然記念物部会 平成25年8月6日 | 四日市市役所・御池沼沢・文化財整理作業所 | ・(現地協議) 御池沼沢植物群落の環境改善事業の内容とその効果について ・東部指定地の水路改修及び今後の再生事業について |
| 第2回文化財保護審議会 平成26年1月30日 | 四日市市役所 | ・文化財保護事業について(平成25年度報告) ・市指定文化財(天然記念物)の指定について(協議) |

(2)北勢四市文化財協議会

四日市・桑名・鈴鹿・亀山の4市の文化財保護審議会委員相互の連携を保ち、文化財保護事業の推進を図る。

| 開催日 | 場所 | 内容 |
|-----------|--------|---|
| 平成26年3月7日 | あさけプラザ | ・久留倍官衙遺跡と連携した活用事業について(久留倍官衙遺跡利活用計画についての各市の事例報告) ・現地視察「久留倍官衙遺跡」 |

(3)文化財パトロール調査員打合せ

埋蔵文化財や記念物などの管理及び環境保全の現状について調査を行う文化財パトロール調査員の打合せ。

| 開催日 | 場所 | 内容 |
|------------|--------|--|
| 平成25年4月19日 | 四日市市役所 | ・平成25年度パトロール調査員の委嘱 ・平成24年度パトロール実施報告 ・平成25年度実施計画 ・文化財関係主要事業について(平成24年度報告・平成25年度予定) |

国・県・市指定文化財、登録文化財種類別・指定別一覧表

| 種類別 指定別 | 有形文化財 | | | | | | | 無形文化財 | | 民俗文化財 | | 選択 保存 | 記念物 | | | 伝統的 建造物群 | 計 |
|------------|-------|----|----|-----|----|-----|------|-------|------|-------|----|----------|-----|----|-------|-------------|-----|
| | 建造物 | 絵画 | 彫刻 | 工芸品 | 書跡 | 古文書 | 考古資料 | 芸能 | 工芸技術 | 有形 | 無形 | | 史跡 | 名勝 | 天然記念物 | | |
| 国指定 | 2 | - | 3 | 1 | 1 | - | - | - | - | - | 1 | 1 | 1 | - | 3 | - | 13 |
| 県指定 | - | 5 | 9 | 5 | 1 | - | 1 | - | - | 3 | 1 | 1 | 6 | - | 1 | - | 33 |
| 市指定 | 5 | 4 | 7 | 2 | 5 | 1 | 4 | - | 2 | 4 | 14 | - | 10 | - | 2 | - | 60 |
| 計 | 7 | 9 | 19 | 8 | 7 | 1 | 5 | 0 | 2 | 7 | 16 | 2 | 17 | 0 | 6 | 0 | 106 |

地域を定めず指定されている国指定特別天然記念物カモシカ・天然記念物コクガンを除く。(旧)重要美術品等ノ保存ニ関スル法律で認定を受けている文化財を除く。

| 種類別・登録別 | 建造物 | 計 |
|---------|-----|----|
| 国登録 | 32 | 32 |

国・県・市指定文化財、登録文化財一覧表

◆文化財保護法で指定・登録されている文化財(国指定文化財・登録文化財)

| 種別 | No. | 名称 | 所在地・所有者(管理者) | 概要及び指定年月日 | |
|---------|-------|-------------------------------|---|---|---|
| 有形文化財 | 建造物 | 1 | 四日市旧港港湾施設 中部地区・稲葉町、高砂町 四日市市(四日市港管理組合) | 明治26・27年に築造の近代化遺産(港湾)。旧港北・西防波堤、波止場改築記念碑、稲葉三右衛門君彰功碑。平成8年12月10日指定。 | |
| | | 2 | 末広橋梁(旧四日市港駅鉄道橋) 中部地区・千歳町～末広町間 日本貨物鉄道株式会社 | 現役で稼働する国内最古の鉄道可動橋であり、「鉄の橋百選」にも選ばれている。平成10年12月25日指定。 | |
| | 彫刻 | 3 | 慈恵大師坐像 大矢知地区・垂坂町 観音寺 | 南北朝時代。木造桧材寄木造で、像高80.3cm。胎内に「観応2年(1351)大仏師大口法橋乗賢」の墨書。大正2年8月20日指定。 | |
| | | 4 | 不動明王立像 日永地区・日永二丁目 大聖院 | 平安時代。木造桧材一木造で、像高95cm。小さく穏やかな目鼻立ちにより刻みだされた忿怒の相で端正な気品を表す。大正4年8月10日指定。 | |
| | | 5 | 阿弥陀如来立像と像内納入文書 富田地区・南富田町 善教寺 | 鎌倉時代。木造桧材寄木造で、玉眼・漆箔が施してあり、像高79cm。胎内に願文、作善日誌、摺仏を納入する。昭和34年12月18日指定。 | |
| | 工芸品 | 6 | 十六間四方白星兜鉢 中部地区・鶴の森一丁目 鶴森神社 | 鎌倉時代。径23cm。16枚の黒漆塗りの鉄板を組み合わせた兜鉢。その四方と眉庇(まびさし)に鍍金が施されていたといわれる。昭和30年2月2日指定。 | |
| | 書跡 | 7 | 榮花物語(富岡本)十冊 中部地区 個人(四日市市立博物館) | 鎌倉時代。胡蝶装、唐草文緞子表紙、大型本。本文は10行ないし12行、平仮名まじりの寄合書で傍書校異の書入れがあり、異本系の最古本。富岡鉄斎の旧蔵したものといわれる。昭和34年6月27日指定。 | |
| 民俗文化財 | 無形 | 8 | 鳥出神社の鯨船行事 富田地区・東富田町ほか 富田鯨船保存会連合会 | 鳥出神社の例大祭奉納行事で、神社丸・神徳丸・感應丸・権現丸の4台ある。平成9年12月15日指定。 | |
| | 選択保存 | 9 | 北勢・熊野の鯨船行事 富田・中部・塩浜・楠地区 各鯨船山車保存会 | 尾鷲市の鯨船とともに、記録作成等の措置を講ずべき無形の民俗文化財。平成元年2月27日選択。 | |
| 記念物 | 天然記念物 | 史跡 | 10 | 久留倍官衙遺跡 大矢知地区・大矢知町 四日市市・国土交通省ほか (四日市市) | 弥生時代～中世。主な遺構は古代の官衙施設で、他の官衙にはみられない東を向く政庁・正倉院・その他施設を伴い、官衙の全体像や変遷を知ることができる全国的にも貴重な遺跡。平成18年7月28日指定。 |
| | | 11 | 東阿倉川イヌナシ自生地 海蔵地区・大字東阿倉川 四日市市・個人(四日市市) | 明治35年4月に発見され、世界の植物学界に紹介された。日本の野生ナシの中で最も原始的な種である。大正11年10月12日指定。 | |
| | | 12 | 西阿倉川アイナシ自生地 海蔵地区・大字西阿倉川 四日市市 | 明治36年6月に発見された非常に珍しいナシ。イヌナシと栽培されているナシの中間の種。大正11年10月12日指定。 | |
| | 13 | 御池沼沢植物群落 三重地区・西坂部町 四日市市 | 東部沼沢地に暖地性ミクリガヤの草木群落、西部沼沢地に寒地性ヤチヤナギの灌木群落がある。昭和27年10月11日指定。昭和51年3月31日、昭和54年6月25日追加指定。 | | |
| 登録有形文化財 | 建造物 | 14 | 旧東洋紡績株式会社富田工場原綿倉庫 富洲原地区・富州原町 三菱UFJ信託銀行株式会社 | 大正6年に建築された東洋紡績富田工場原綿倉庫。国土の歴史的景観に寄与している近代建築。平成12年4月28日登録。 | |
| | | 15 | 旧四日市市立図書館 中部地区・諏訪栄町 四日市市 | 昭和4年、昭和天皇御大典記念事業として四日市の事業家、熊沢一衛氏が寄付したもの。平成15年1月31日登録。 | |
| | | 16 | 宮崎本店事務所 | 宮崎本店は古くから続く酒造業の老舗。木造2階建の事務所は、2階外壁の一部をタイル張りとする洋風建築で、正面妻壁上部のモチーフに特徴がある。平成8年12月20日登録。 | |
| | | 17 | 宮崎本店貯蔵庫A棟 | 切妻造の重厚な構えになる大型の倉庫。他の倉庫群と異なり、腰下羽目板張りで、上部は下見板張りとなっている。平成8年12月20日登録。 | |
| | | 18 | 宮崎本店第4倉庫 楠地区・楠町南五味塚 株式会社宮崎本店 | 3連の大型倉庫で元は酒蔵として造られたといわれる。整然とした外観は、酒造倉庫群の景観を引き立てている。平成8年12月20日登録。 | |
| | | 19 | 宮崎本店第8倉庫 | 外壁は土壁であるが、現在は亜鉛引き鉄板で覆われている。平成8年12月20日登録。 | |
| | 20 | 宮崎本店貯蔵庫 | 並列する2棟の倉庫をH型に連結した形式になり、各面に庇が取り付く。茶色の煉瓦造の煙突が付属している。平成8年12月20日登録。 | | |

| 種別 | No. | 名称 | 所在地・所有者(管理者) | 概要及び指定年月日 | |
|---------|-----|----|-----------------------|------------------------|---|
| 登録有形文化財 | 建造物 | 21 | 浜松茂玄閣棟 | 中部地区・高砂町 株式会社浜松茂 | 東洋紡績を創業した伊藤伝七の別邸を利用して、明治39年に開業した料亭。木造2階建、入母屋造及び寄棟造などとし、棧瓦を葺く。東面する大型の車寄を構えた玄閣棟を南側に構え、2階は海に望む座敷を配する棟を置く。明治期の四日市港の繁栄を伝える建築。平成22年9月10日登録。 |
| | | 22 | 浜松茂さつき棟 | | 木造平屋建。切妻造棧瓦葺で琵琶棚付のトコヤトコ脇、付書院を設け、長押しに半割丸太を用いるなど、瀟洒な意匠を持つ。開放的なつくりの離れ座敷である。平成22年9月10日登録。 |
| | | 23 | アミカン本社事務所 | 富田地区・富田浜元町 アミカン株式会社 | 寛政6年(1794)創業で、明治31年に我が国初の手動式製網機を開発し、漁網の工業生産と販売を行った。正門・煉瓦塀と共に昭和初めに建造された事務所は、木骨コンクリート造2階建塔屋付で、外壁はスクラッチタイル貼とモルタル洗出しとし、縦長窓を連続的に配置する。大小の矩形を取り混ぜた変化のある立面意匠をもつ。平成22年9月10日登録。 |
| | | 24 | アミカン本社正門 | | 敷地西辺の中央南寄りに、やや後退して建ち、南北に煉瓦塀を延ばす。門柱はコンクリート造、洗出し仕上げで頂部をドーム状につくる。平成22年9月10日登録。 |
| | | 25 | アミカン本社煉瓦塀 | | 敷地西面に建ち、本館正面に構えた正門の両側に折れ曲がりに延びる。煉瓦葺で柱型の各間を長手積煉瓦で充たし、頂部は柱と同幅の臥梁形に積んだ煉瓦で繋ぐ。重厚な外観で、近代産業による発展の面影を伝える。平成22年9月10日登録。 |
| | | 26 | 誓元寺光雲殿(旧常磐尋常高等小学校奉安殿) | 常磐地区・赤堀二丁目 誓元寺 | 切石積基壇上に建つ鉄筋コンクリート造平屋建。四隅に柱型を造り出し、正面に切妻破風を飾る持送り庇を突出する。外壁はモルタル洗い出し。簡明な意匠でまとめられたRC造奉安殿として、造形の規範となっている。平成23年7月25日登録。 |
| | | 27 | 誓元寺鐘楼 | | 高い玉石の亀甲積基壇上に建つ。方一間吹放ちとする。入母屋造棧瓦葺。高度な石積技術や堅実な木工技能がみられ、造形の規範となっている。平成23年7月25日登録。 |
| | | 28 | 誓元寺山門 | | 四脚門で、両脇に袖塀を付け、潜りを設ける。切妻造本瓦葺。本格的な仕様で、風格ある伽藍正面をつくる。平成23年7月25日登録。 |
| | | 29 | 森家住宅主屋 | 羽津地区・羽津町 個人 | 明治前期。入母屋造妻入、棧瓦葺で、間口16m。正面に大戸口を設けて通土間を通し、北側に二列居室を設け、さらに入母屋造の角屋を出して小座敷を造る妻入大型民家である。平成24年8月13日登録。 |
| | | 30 | 森家住宅土蔵 | | 明治前期。桁行6m、梁間4.1m、切妻造棧瓦葺で、南面中央に出入口を設けた明治期の町家の面影を残した蔵である。平成24年8月13日登録。 |
| | | 31 | 石川酒造主屋 | 桜地区・桜町 石川酒造株式会社 | 明治24年建築、木造平屋一部二階建、入母屋造棧瓦葺。造酒屋の表構えを構成する重厚な主屋。平成25年3月29日登録。 |
| | | 32 | 石川酒造西の座敷 | | 明治31年建築、木造平屋建、東面切妻造西面入母屋造棧瓦葺。透彫欄間を入れた接客用の良質な和風建築である。平成25年3月29日登録。 |
| | | 33 | 石川酒造南文庫蔵 | 桜地区・桜町 個人 | 明治後期。土蔵造二階建、桁行7.2m梁間5.8m、切妻造棧瓦葺。東面に下屋を設け、出入口を2ヶ所開ける。平成25年3月29日登録。 |
| | | 34 | 石川酒造北文庫蔵 | | 昭和前期。土蔵造二階建、桁行6.6m梁間4.7m、切妻造棧瓦葺。東面に出入口を開け、下屋を設ける。平成25年3月29日登録。 |
| | | 35 | 石川酒造旧精米場 | 桜地区・桜町 石川酒造株式会社 | 明治中期。桁行14.6m梁間5.5m、切妻造棧瓦葺。西面に下屋を設け、戸口を人造石研出しと黒漆喰で縁取る。平成25年3月29日登録。 |
| | | 36 | 石川酒造旧米庫 | 桜地区・桜町 個人 | 明治中期。土蔵造平屋建、桁行7.3m梁間5.5m、切妻造棧瓦葺。西面を吹放しとし、戸口を人造石研出しと黒漆喰で縁取る。平成25年3月29日登録。 |
| | | 37 | 石川酒造納屋 | | 明治中期。木造二階建、桁行13.7m梁間4.6m、切妻造棧瓦葺。西面北寄りを吹放し、北面に小部屋を付設する。平成25年3月29日登録。 |
| | | 38 | 石川酒造大蔵 | 桜地区・桜町 石川酒造株式会社 | 大正5年建築、土蔵造二階建、桁行32.8m梁間14.6m、切妻造棧瓦葺で南面を蔵前とする。雄大な規模を持つ土蔵である。平成25年3月29日登録。 |
| | | 39 | 石川酒造釜場 | | 明治後期。木造平屋一部二階建、桁行18.2m梁間9.1m、切妻造棧瓦葺。大棟北寄りに換気用の越屋根を設ける。洗米や蒸し米などの酒造行程を担う大型の醸造施設である。平成25年3月29日登録。 |
| | | 40 | 石川酒造槽場 | | 明治後期。土蔵造二階建、切妻造棧瓦葺。東面の下屋で釜場と接続する。外壁は軒下まで齧子下見板張で覆い、小屋は登り梁形式とする。平成25年3月29日登録。 |
| | | 41 | 石川酒造壘詰場 | | 明治後期。土蔵造二階建、桁行21.8m梁間10.9m、切妻造棧瓦葺。東面に下屋を設け、釜場などをつなぐ。外壁は上下階に庇付きの小窓を等間隔に穿つ。平成25年3月29日登録。 |

| 種別 | No. | 名称 | 所在地・所有者(管理者) | 概要及び指定年月日 | |
|---------|-----|----|--------------|--------------------|--|
| 登録有形文化財 | 建造物 | 42 | 石川酒造貯蔵庫及び事務所 | 桜地区・桜町 石川酒造株式会社 | 明治後期。土蔵造二階建、切妻造棧瓦葺。東面に下屋を設ける。事務所はもと検査場で、北側を貯蔵庫とし、各々に出入口を開ける。平成25年3月29日登録。 |
| | | 43 | 石川酒造井戸屋形 | | 明治後期。木造、切妻造棧瓦葺。四本柱を1辺2.6mで内転びに立て、上部を貫と桁梁で固め、内部は吹放しとする。平成25年3月29日登録。 |
| | | 44 | 石川酒造自噴井戸 | | 大正5年建築、中央に切石組の井戸枠を据える。煉瓦造の貯水槽の北側に、角柱状のコンクリート造の高い貯水槽を建て、それをコの字形に囲うように低位の貯水槽を設ける。平成25年3月29日登録。 |
| | | 45 | 石川酒造西土塀 | | 明治後期。木造、高さ3.1m延長19m、切妻造棧瓦葺。外側の壁は漆喰塗で腰高に彫子下見板を張り、内側は杉皮張りとし、各柱の腕木で桁を支持する。平成25年3月29日登録。 |

◆三重県文化財保護条例で指定を受けている文化財(県指定文化財)

| 種別 | No. | 名称 | 所在地・所有者(管理者) | 概要及び指定年月日 | |
|-------|-----|-----------------------|--------------------|---|---|
| 有形文化財 | 絵画 | 46 | 仏涅槃図 | 保々地区・市場町 大樹寺(四日市市立博物館) | 南北朝時代。縦169.5cm。横122.5cm。画面に「陀磨法眼栄賀筆」の落款がある。中世仏画の伝統をよく示す。昭和27年3月13日指定。 |
| | | 47 | 真源大沢禅師像 | 保々地区・市場町 大樹寺(四日市市立博物館) | 室町時代。縦97.5cm。横49.5cm。右手に払子を持ち、法被をかけた曲ろくに坐した斜右向き像。昭和27年3月13日指定。 |
| | | 48 | 禅源大済禅師像 | 保々地区・市場町 大樹寺(四日市市立博物館) | 室町時代。縦96.3cm。横49.3cm。画像の法被は折蘆描。袈裟は鉄線描で、顔と手の部分は写実的な柔らかい細線描。昭和27年3月13日指定。 |
| | | 49 | 仏涅槃図 | 大矢知地区・垂坂町 観音寺 | 室町時代。縦159cm。横122cm。軸木の墨書の銘文によって、奈良の絵師、芝法眼尊仲が永禄4年(1561)3月5日に完成したものと判る。昭和32年3月29日指定。 |
| | | 50 | 釈迦三尊十六善神像 | 日永地区・日永二丁目 大聖院 | 鎌倉時代。縦111.7cm横55.7cm。四日市市に現存する絵画としては最古の作品であり、鎌倉時代の仏教画の作風を伝えるものとして貴重。平成17年3月17日指定。 |
| | 彫刻 | 51 | 地藏菩薩坐像 | 羽津地区・羽津山町 正法寺 | 鎌倉時代。木造絵材寄木造で、彩色・玉眼を施している。総高29cm。胎内に2点の納入物があった。昭和29年4月1日指定。 |
| | | 52 | 誕生釈迦仏立像 | 大矢知地区・垂坂町 観音寺 | 平安時代。木造絵材一木造で、総高35.5cm。礼拝仏として作られたものと考えられる珍しい木彫像。昭和30年4月7日指定。 |
| | | 53 | 地藏菩薩坐像 | 大矢知地区・垂坂町 観音寺 | 鎌倉時代。木造絵材寄木造で、玉眼を施した結迦跏趺座の坐像。像高80cm。銘文が膝の裏に墨書されている。昭和31年5月2日指定。 |
| | | 54 | 阿弥陀如来坐像 | 四郷地区・西日野町 顕正寺 | 平安時代。木造絵材寄木造で、玉眼を施している。像53.5cm。昭和32年3月29日指定。 |
| | | 55 | 仏頭 | 四郷地区・西日野町 顕正寺 | 平安時代。木造絵材一木造で、彩色を施している。総長23.6cm。もと伊勢安国寺にあった仏像の残欠。昭和32年3月29日指定。 |
| | | 56 | 毘沙門天立像 | 三重地区・生桑町 千福寺 | 鎌倉時代。木造絵材寄木造で、玉眼・彩色を施している。総高111.5cm。彫技、彩色ともに優れた像。昭和38年1月11日指定。 |
| | | 57 | 薬師如来立像 | 大矢知地区・垂坂町 観音寺 | 平安時代。木造絵材寄木造で、漆箔を施している。総高151cm。昭和39年10月16日指定。 |
| | | 58 | 如意輪観音坐像 | 日永地区・大字六呂見 観音寺 | 平安時代。木造樞材寄木造で、彩色・漆箔を施さない素地仕上げ。像高29.8cm。平成11年3月17日指定。 |
| | 59 | 阿弥陀如来立像 附 像内納入文書1巻19枚 | 富洲原地区・富田一色町 龍泉寺 | 鎌倉時代。木造絵材割削造で、漆箔・玉眼を施している。像高36.9cm。胎内に経巻1巻、摺仏19枚が納められていた。平成16年10月18日指定。 | |
| | 工芸品 | 60 | 太刀(銘 永仁四年七月日 助光作) | 中部地区 個人(徳川美術館) | 鎌倉時代。刀長78.5cm、反り2.8cm。呂針穴2個。備前国助光の作で吉岡一文字一派のもの。腰反り深く力強い、優美な姿でよく冴える。昭和27年3月13日指定。 |
| | | 61 | 陶製灯籠(萬延年元射和萬古製) | 中部地区・安島二丁目 四日市市(四日市市文化会館) | 江戸時代。高さ174cm、上笠の径50cm。沼波弄山の系統を引く射和萬古で、薄緑色の釉薬が流れ、風雅な姿を保つ。昭和57年4月27日指定。昭和10年12月18日国認定重要美術品。 |
| | | 62 | 林コレクション 萬古焼 | 中部地区・安島一丁目 四日市市(四日市市立博物館) | 江戸時代中期～江戸時代末期。古萬古30点を中心に、古安東5点、有節萬古13点、射和萬古2点、再興安東1点、四日市萬古2点から構成され、萬古焼の系譜を大観できる資料内容。平成18年3月17日指定。 |

| 種別 | No. | 名称 | 所在地・所有者(管理者) | 概要及び指定年月日 |
|-------|-------|----|--|--|
| 有形文化財 | 工芸品 | 63 | 短刀 銘 藤正 中部地区・安島一丁目 四日市市(四日市市立博物館) | 室町時代。長さ26.3cm。茎は、「藤正」の銘をもち、「村正一派」特有の張り出した形をしている。刃文は、波を打ったようによく乱れている。平成18年3月17日指定。 |
| | | 64 | 槍 銘 雲林院住包治 中部地区・安島一丁目 四日市市(四日市市立博物館) | 室町時代。長さ40.4cm。身幅5.5cm。身幅広く姿の整った堂々たる槍である。赤羽刀の一つであるが作風は大和の手播派より相州伝に近いものがある。平成19年3月27日指定。 |
| | 考古資料 | 65 | 大般若経 120帖 保々地区・市場町 大樹寺(四日市市立博物館) | 平安～鎌倉時代。286.263.265.430の4巻に「永祿十二年己巳菊月日宗照首座修補之」の銘記がある。昭和27年3月13日指定。 |
| | | 66 | 銅鐸 八郷地区・伊坂町 菟上耳利神社(四日市市立博物館) | 弥生時代。総高40.3cm。文久2年(1862)3月21日に朝明郡伊坂村で発見された、偏平鈕式六区袈裟摺文銅鐸。昭和27年3月13日指定。 |
| 民俗文化財 | 有形 | 67 | 蝙蝠堂民俗玩具 富田地区・富田一丁目 個人 | 収集・保有されている民俗玩具は、種類も多種多様で、日本をはじめ中国・韓国などのものもある。昭和31年5月2日指定。 |
| | | 68 | 鯨船山車 中部地区・南納屋町 南納屋町鯨船山車明神丸保存会 | 鯨船の起源については明らかではないが、安永年間(1772～1780)頃の記録に「鯨つき」という名で出ている。昭和31年12月5日指定。 |
| | | 69 | 大入道山車 中部地区・中納屋町 中納屋町大入道保存会 | 文化2年(1805)に名古屋の人形師竹田寿三郎・藤吉父子によって製作されたといわれる精巧なカラクリ人形。昭和51年3月31日指定。 |
| | 無形 | 70 | 東日野・西日野の大念仏 四郷地区・東日野町、西日野町 東日野町大念仏保存会・西日野町大念仏保存会 | 西日野町の西明寺に起こった魔障を禁圧するために祈念したという故事にならって行われる仏教的な行事。平成25年3月25日指定。 |
| | | 71 | 立阪神社獅子舞 大矢知地区・垂坂町 立阪神社獅子舞保存会 | 箕田流獅子舞の流れを汲み、激しい動きの獅子舞である。花の舞で手鞠を指定するのは他に見られない演技もある。平成25年12月27日選択。 |
| 記念物 | 史跡 | 72 | 富田の一里塚跡 富田地区・富田三丁目 富田文化財保存会 | 三ツ谷・日永・采女とともに、東海道の四日市における一里塚跡の一つ。昭和12年11月10日指定。 |
| | | 73 | 日永の追分 日永地区・追分三丁目 四日市市日永地区連合自治会 | 東海道と伊勢街道の分岐点。桑名七里の渡し「一の鳥居」に対して、伊勢参宮の「二の鳥居」を配す。昭和13年4月12日指定。 |
| | | 74 | 日永一里塚跡 日永地区・日永五丁目 個人(四日市市) | 日永は四日市宿と石薬師宿の中間に位置し、「間の宿」(あいのしゅく)と言われていた。昭和23年4月12日指定。昭和27年7月9日所在変更。 |
| | | 75 | 天武天皇迹太川御遥拝所跡 大矢知地区・大矢知町 四日市市大矢知町斎宮自治会 | 天武天皇が壬申の乱の時、ここから伊勢神宮を遥拝されたと言い伝える。昭和16年5月21日指定。 |
| | | 76 | 伊勢安国寺跡 四郷地区・西日野町 四日市市西日野町自治会 | 平安時代。旧名五位鳥山西明寺。元弘2年(1332)に改称。昭和16年9月26日指定。 |
| | | 77 | 広古墳A群 下野地区・大鐘町 四日市市 | 古墳時代。古墳は2群に分かれ、A群は小型の方墳2基、円墳2基、B群は中型の方墳2基と小型の円墳1基。このうちA群の1・2号墳が昭和44年3月28日指定。 |
| | 天然記念物 | 78 | 川島町のシデコブシ群落 川島地区・川島町 個人 | 丘陵斜面の湧水池付近に樹高4mの成木が約30株、比較的密な群生をなしている。平成3年3月26日指定。 |

◆四日市市文化財保護条例で指定している文化財(市指定文化財)

| 種別 | No. | 名称 | 所在地・所有者(管理者) | 概要及び指定年月日 |
|-------|-----|----|--|---|
| 有形文化財 | 建造物 | 79 | 観音寺山門 大矢知地区・垂坂町 観音寺 | 江戸時代。本柱を中心とする構架式の構造で、切妻造、本瓦葺の四脚門である。昭和52年3月23日指定。 |
| | | 80 | 龍王山宝性寺 大矢知地区・蒔田二丁目 四日市市蒔田町第一自治会 | 江戸時代。木造二重屋根御堂造瓦葺で、本堂は上棟木札によると、享保4年(1719)己亥6月に建立。昭和52年10月6日指定。 |
| | | 81 | 旧四日市市役所四郷出張所(四郷村役場) 四郷地区・西日野町 四日市市 | 明治時代の建築様式の面影を伝える擬洋風の木造2階建一部3階建塔屋付建物。大正10年に建設。昭和57年2月16日指定。 |
| | | 82 | 顕正寺山門 四郷地区・西日野町 顕正寺 | 江戸時代。旧神戸城大手門を明治9年に解体・移築。高麗門形式で、近世城門の典型をなしている。平成2年3月30日指定。 |
| | | 83 | 旧庄屋岡田邸 楠地区・楠町本郷 四日市市 | 江戸時代～明治時代。主屋・立會所は木造平屋建、蔵は木造2階建。北勢地方でも現存する数少ない庄屋建物である。平成14年6月28日指定(追加指定:平成14年12月25日) |

| 種別 | No. | 名称 | 所在地・所有者(管理者) | 概要及び指定年月日 |
|-------|---|--|--|--|
| 有形文化財 | 絵画 | 84 | 広山和尚画像 保々地区・市場町 大樹寺(四日市市立博物館) | 江戸時代。縦109cm、横51.5cm。画像の上に広山和尚自筆の賛があり、生前に制作された寿像であることが知られる。昭和34年3月25日指定。 |
| | | 85 | 仏涅槃図 中部地区・北町 建福寺(四日市市立博物館) | 室町時代。縦215.2cm、横166.3cm。函の蓋に「涅槃像大幅兆殿司筆東溟山建福寺什物天文五年春王穀旦」の墨書。昭和35年3月28日指定。 |
| | | 86 | 釈迦三尊十六善神図 保々地区・市場町 大樹寺(四日市市立博物館) | 室町時代。釈迦如来を中心に二菩薩と十六神図が描かれた仏画。平成24年8月23日指定。 |
| | | 87 | 蓮華図 保々地区・市場町 大樹寺(四日市市立博物館) | 室町時代。大輪を咲かせたハスの花が写実的に描かれた2幅1対の掛け軸。平成24年8月23日指定。 |
| | 彫刻 | 88 | 薬師如来坐像 日永地区・日永四丁目 薬師堂 | 鎌倉時代。木造絵材寄木造で、漆箔を施す。像高87.5cm。胎内背面に修理の際の墨書がある。昭和31年2月18日指定。 |
| | | 89 | 大日如来坐像 神前地区・寺方町 大日寺 | 平安時代。木造絵材寄木造で、玉眼、漆箔を施し、総高314cm。昭和31年2月18日指定。 |
| | | 90 | 地藏菩薩坐像 塩浜地区・馳出町一丁目 地藏堂 | 平安時代。木造絵材一木造で、漆箔を施し、像高43.9cm。左手に宝珠、右手に錫杖を持ち蓮華台に座す。昭和33年2月6日指定。 |
| | | 91 | 釈迦如来坐像 小山田地区・六名町 光輪寺 | 鎌倉時代。木造絵材寄木造で、通有の如来形像。像高76.5cm。平成3年6月24日指定。 |
| | | 92 | 釈迦如来坐像 内部地区・貝家町 上品寺 | 平安時代。木造樟材一木造で、漆箔を施す。像高98.9cm。江戸時代後補の膝前材裏面に、修理の際の墨書がある。平成14年1月31日指定。 |
| | | 93 | 釈迦如来坐像 小山田地区・山田町(暁覚寺) 山田町釈迦如来坐像・十一面観音菩薩立像保存会 | 鎌倉時代。木造絵材寄木造で、金泥が残るが、元は漆箔を施していたと考えられる。像高89.0cmで玉眼を施す。本像は近在の万松寺より移されたと伝える。平成16年8月19日指定。 |
| | | 94 | 十一面観音菩薩立像 小山田地区・山田町(安性寺) 山田町釈迦如来坐像・十一面観音菩薩立像保存会 | 平安時代。木造絵材寄木造で、金泥が残るが、元は漆箔を施していたと考えられる。本像も万松寺より移座したものと伝える。像高104.3cm。平成16年8月19日指定。 |
| | 工芸品 | 95 | 志野焼狛犬 羽津地区・大宮町 志氏神社 | 志氏神社の社宝。約300年前の製作と推定されている。昭和31年2月18日指定。 |
| | | 96 | 古萬古赤絵斗鶏文雪輪手鉢 古萬古灰釉鶴亀陽刻文茶碗 古萬古赤絵龍文大鉢 中部地区 個人 | 江戸時代。いずれも沼波弄山の作である。昭和55年6月25日指定。 |
| | | 書跡 | 97 | 羽津・阿倉川土地紛争の判決文書 海蔵地区 四日市市(四日市市立博物館) |
| 98 | 水沢・堂ヶ山野境紛争の判決文書 小山田地区・堂ヶ山町 四日市市堂ヶ山町自治会 | | 江戸時代。縦250cm、横340cm。宝暦年中(1751~1764)に水沢・堂ヶ山村で起こった野境紛争の際の判決文書。昭和34年3月25日指定。 | |
| 99 | 六名町古文書 小山田地区・六名町 四日市市六名町自治会 (四日市市立博物館) | | 江戸時代。当時の六名村の古文書。土地台帳、検見・貢租・宗門・普請関係などの史料がある。昭和34年3月25日指定。 | |
| 100 | 井島文庫 中部地区・安島一丁目 四日市市(四日市市立博物館) | | 江戸時代。井島家所蔵の検地・貢租・廻船・絵図・地図など。昭和35年3月28日指定。昭和60年1月19日追加指定。 | |
| 101 | 古文書 保々地区 個人(四日市市立博物館) | | 江戸時代。天春家所蔵の古文書。土地・貢租・宗門・証文・新田開発など300点の史料がある。昭和39年5月28日指定。 | |
| 考古資料 | 102 | 四日市宿本陣清水家文書 中部地区 個人(四日市市立博物館) | 江戸時代~昭和初期。四日市宿の一番本陣を務めた清水太兵衛家に関わる文書群843点。平成19年8月16日指定。 | |
| | 103 | 志氏神社古墳出土品 羽津地区・大宮町 志氏神社 | 古墳時代。嘉永5年(1852)3月に発見。出土品には車輪石・勾玉・管玉・小玉・内行花文鏡(断片)がある。昭和31年2月18日指定。 | |
| | 104 | 茶臼山古墳群出土品(須恵器群・埴輪群) 日永地区・大字泊村 四日市市(四日市市文化財 整理作業所) | 古墳時代。平成5年に行った4号墳の発掘調査と平成9年の1号墳の発掘調査で検出した須恵器群・埴輪群32点。平成18年2月23日指定。 | |

| 種別 | No. | 名称 | 所在地・所有者(管理者) | 概要及び指定年月日 | |
|-------|-----------|--------------------------------------|--|---------------------------------|--|
| 有形文化財 | 考古資料 | 105 | 御池古墳群出土品(装飾須恵器・特殊須恵器) | 三重地区・西坂部町 四日市市(四日市市文化財整理作業所) | 古墳時代。平成3年に行った発掘調査で検出した装飾須恵器と特殊須恵器5点。須恵器有蓋三足壺・須恵器装飾付壺などがある。平成18年2月23日指定。 |
| | | 106 | 装飾須恵器 台付三連壺(北中寺遺跡出土) | 常磐地区・石塚町 四日市市(四日市市文化財整理作業所) | 古墳時代。平成4年に行った発掘調査で検出した台付三連壺。器高38.8cm。6世紀前半頃のものと考えられる。平成18年2月23日指定。 |
| 無形文化財 | 工芸技術 | 107 | 四日市萬古焼 | 橋北地区・京町 〔保持団体〕四日市萬古焼伝統技術保存会 | 伝統的技術・技法の手ろくろ成形・押型成形・手びねり成形・素地模様付け・上絵付けを指定。平成5年8月3日指定・認定。 |
| | | 108 | 四日市萬古焼(手ろくろ成形) | 富田地区・茂福町 〔保持者〕伊藤 敏(号 美月) | 手ろくろ成形において非常に優れた技術・技法を習得し、かつ後継者育成に大変貢献している。平成5年8月3日指定・認定。 |
| 民俗文化財 | 有形 | 109 | 椿岸神社獅子頭 | 桜地区・智積町 椿岸神社 | 「2立ち」獅子舞の獅子頭として通有の形態をしている。舌裏に永正6年(1509)の墨書銘がある。平成5年5月10日指定。 |
| | | 110 | 算額 | 川島地区・川島町 神明神社 | 江戸時代。絵馬の一種で、和算学者が数学の新しい問題や解法を得た際に額に表して奉納したもので、寛政2年(1790)県内最古)、天保15年(1844)、文久3年(1864)の3面がある。平成11年9月29日指定。 |
| | | 111 | 四日市蕉風連中奉納歌仙額 | 大矢知地区・垂坂町 観音寺 | 江戸時代。巻末に「元文三年(1738)正月」の墨書銘があり、一二吟歌仙一巻に収める。平成13年7月19日指定。 |
| | | 112 | 奉納御座船模型 | 富田地区・富田二丁目 鳥出神社 | 江戸時代に将軍、大名などが乗った御座船の10分の1の模型。奉納例は全国的にも珍しい。平成15年8月21日指定。 |
| | 無形 | 113 | つつく踊 | 日永地区・日永一丁目 日永つつくおどり保存会 | 古くから日永地区に伝わる郷土色豊かな踊り。毎年8月の第2土曜・日曜日の2日間行われる。昭和31年2月18日指定。 |
| | | 114 | お諏訪おどり | 水沢地区・水沢町 お諏訪踊り保存会 | 毎年7月31日に足見田神社で奉納される水祭り。起源は足見田神社由緒によると、享保5年(1720)。昭和48年1月7日指定。 |
| | | 115 | 北野町獅子舞 | 県地区・北野町 北野町獅子舞保存会 | 御館獅子舞と同じ椿山本流の直伝で、演舞についても、素朴な中にも高度の芸術性を保持している。昭和49年4月17日指定。 |
| | | 116 | 御館獅子舞 | 三重地区・西坂部町 御館獅子舞保存会 | 椿山本流の直伝で、古式をよく伝えている。昭和49年4月17日指定。 |
| | | 117 | 市場町獅子舞 | 保々地区・市場町 市場町獅子舞保存会 | 豊年の祈願として市場町に伝わる箕田流の獅子舞で、毎年10月9日の殖栗神社祭礼で演舞される。昭和49年4月17日指定。 |
| | | 118 | 大名行列 | 中部地区・元町 奴会 | 戦前は久六町の上りと比丘尼町の下りがあったが、現在では比丘尼町(現・元町)のみが残っている。平成4年6月30日指定。 |
| | | 119 | 椿岸神社獅子舞 | 桜地区・智積町 椿岸神社獅子舞保存会 | 一時途絶えていたのが、戦後復活された「鳥差しの舞」という他所に見られない舞が伝承されている。平成4年6月30日指定。 |
| | | 120 | 磯津の鯨船行事 | 塩浜地区・大字塩浜 磯津鯨船保存会 | 鯨船本体などを旧東袋町から購入し、大正9年(1920)から塩崎神社の祭礼として演じられている。平成7年6月30日指定。 |
| | | 121 | 立阪神社獅子舞 | 大矢知地区・垂坂町 立阪神社獅子舞保存会 | 箕田流獅子舞の流れを汲み、激しい動きの獅子舞である。花の舞で手鞆を指定するのは他に見られない演技もある。平成10年7月27日指定。 |
| | | 122 | 生桑長松神社の大鏡餅神事 | 三重地区・生桑町 四日市市生桑町自治会 | 特殊な形状の大鏡餅を奉納して新年の祝いと一年の無事を祈る神事。平成14年8月29日指定。 |
| | | 123 | 南楠鯨船行事 | 楠地区・楠町南五味塚 南楠鯨船保存会 | 鯨船が出されるようになったのは、明治頃といわれる。祭礼の中心となるのは南御見東神社で、鯨船は「龍神丸」と呼ばれる。平成8年8月29日指定。 |
| 124 | 浜田大山車の舞獅子 | 中部地区・中浜田町、南浜田町 四日市祭浜田大山車の舞獅子保存連合会 | 箕田流獅子舞の流れを汲み、戦前の諏訪神社の祭礼である四日市祭に出ている大山車の伝統を伝えている。平成20年7月24日指定。 | | |
| 125 | 富士の巻狩り | 南浜田町 南浜田町自治会 | 地域の故事に関わり無く古典に採題したもの。諏訪神社の祭礼に奉納される練り物の一つで、近世都市祭礼における「風流」を示す。平成22年3月4日指定。 | | |

| 種別 | No. | 名称 | 所在地・所有者(管理者) | 概要及び指定年月日 |
|---------------|--------------|---------------------------------|-------------------------------------|---|
| 民俗文化財 | 無形 | 126 富田の石取祭(北村石取祭・茂福石取祭・富田西町石取祭) | 富田地区・南富田町、大字茂福、茂福町、東茂福町、富田三丁目、富田四丁目 | 富田地区では、北村・茂福・富田西町で石取祭が行われている。これらは地域の伝統的な祭礼行事を踏まえて石取祭車を採用し、それを祭りの中心として独特な民俗を今に伝えており、桑名では見られない特色ある伝統が存在している。富田3町の石取祭は、桑名から波及した石取祭が、周辺地域でどのように民俗的な展開をみせたかを知る一例としても貴重な存在である。平成23年1月13日指定。 |
| | | 127 志氏神社古墳 | 羽津地区・大宮町 志氏神社 | 古墳時代。北勢地方屈指の前方後円墳。前方部は破壊され、現在後円部のみが保存されている。昭和30年3月30日指定。 |
| 記念物 | 史跡 | 128 大膳寺跡 | 羽津地区・南いかるが町 四日市市 | 平安時代。比叡山延暦寺中興の慈恵大師の直弟子である覚鎮がいかるが山の麓に建立した平地の寺院。昭和30年3月30日指定。 |
| | | 129 浜田城跡 | 中部地区・鶴の森一丁目 四日市市 | 室町時代。文明2年(1470)に田原美作守忠秀が築城。城跡の一部は現在の鶴の森公園として活用。昭和30年3月30日指定。 |
| | | 130 経塚公園 | 下野地区・北山町 四日市市北山町自治会 | 公園内には、経塚と樹齢数百年を数える松の大樹と安政6年(1859)に安置された石地藏などがある。昭和31年2月18日指定。 |
| | | 131 万葉史跡と聖武天皇社 | 富洲原地区・松原町 聖武天皇社 | 安貞元年(1227)にここを朝明頓宮跡として神社が創建されたものと伝えられている。昭和31年2月18日指定。 |
| | | 132 羽津城跡 | 羽津地区・羽津山町 四日市市 | 室町時代。応永年間(1394～1428)に田原美作守盛宗が築城。城跡は現在公園として活用。昭和31年2月18日指定。 |
| | | 133 泗水の井戸 | 中部地区・北町 建福寺 | 四日市陣屋を中心にあつた水質・水流ともに豊かな4つの井戸のうちの一つ。井戸は石のくりぬき。昭和35年3月28日指定。 |
| | | 134 茂福城跡 | 富田地区・茂福町 四日市市 | 室町時代。平維茂の子孫平貞冬が越前国朝倉より来て築城。近鉄名古屋線の東側の一部が保存されている。昭和49年10月23日指定。 |
| | | 135 富田一本松 | 富田地区・東富田町 富田文化財保存会 | 樹齢700年。昔伊勢湾を航行する船がこの松を目印にした。伊勢湾台風以降衰弱枯死した。現在は2代目が育っている。昭和49年10月23日指定。 |
| | | 136 冠山茶の木原 | 水沢地区・水沢町 四日市市・冠山茶の木原保存会 | 水沢地区の製茶の発祥地であり、延喜年間(901～922)に地元の僧が唐伝来の茶の木を植えて栽培したのが始まり。昭和56年3月26日指定。 |
| | | 天然記念物 | | 137 大樟 |
| 138 桜町シデコブシ群落 | 桜地区・桜町 個人 | | | モクレン科の一種で、非常に分布範囲の限られた植物。幼木と、樹高4mの成木が20数株群生。昭和57年2月16日指定。 |

◆(旧)重要美術品等ノ保存ニ関スル法律で認定されている文化財(国認定文化財)

| 種別 | No. | 名称 | 所在地・所有者(管理者) | 概要及び認定年月日 |
|-----|-----|-------------------------|------------------------------|--|
| 工芸品 | 1 | 陶製灯籠(萬延元年射和萬古製) | 中部地区・安島二丁目 四日市市(四日市市文化会館) | 江戸時代。高さ174cm、上笠の径50cm。沼波弄山の系統を引く射和萬古で、薄緑色の釉薬が流れ、風雅な姿を保つ。昭和10年12月18日認定。 |
| 書跡 | 2 | 金銀泥絵料紙墨書御陽成天皇宸翰 | 中部地区・中納屋町 | 縦93.2cm、横32.6cm。「光陰空莫亘」の文字が書かれている。昭和17年12月16日認定。 |
| 絵画 | 3 | 絹本着色山水図 岡田半江筆 天保辛丑秋月 | 個人(四日市市立博物館) | 昭和9年7月31日認定。 |

- 注1. 指定文化財の所有者と管理者が異なる場合は、管理者を代表とした。
2. 指定文化財の所有者(管理者)は、指定書にしたがったが、一部変更されているものもある。
3. 文化財保護法で指定を受けている文化財(国指定文化財)のうち、地域を定めず指定されている特別天然記念物カモシカ・天然記念物コクガンは表中には入っていない。
4. (旧)重要美術品等ノ保存ニ関スル法律(昭8年4月1日 法律第43号)は、文化財保護法(昭和25年5月30日 法律第214号)の制定に伴い、同法附則第114条で廃止されている。ただ、同法附則第116条の規定により、同法施行の際に(旧)重要美術品等ノ保存ニ関スル法律第2条第1項の規定により認定されている物件については「同法は当分の間、なお効力を存する。」とされている。
5. 指定文化財・登録文化財は、いずれも平成26年3月31日現在のものである。

博物館

1 基本理念

- ・市民の創造性を高めます。
- ・郷土を大切にすることを育みます。
- ・世代をつなぎます。
- ・歴史を未来に活かします。
- ・学校教育をより豊かなものにします。

2 施設の概要

| | | |
|-----------|---------------------------|------------------------|
| ・名称 | 四日市市立博物館 | |
| ・所在地 | 四日市市安島一丁目3番16号 | |
| ・開館年月日 | 平成5年11月1日 | |
| ・敷地面積 | 1,845.840 m ² | |
| ・建設面積 | 1,590.397 m ² | |
| ・延床面積 | 10,147.108 m ² | |
| ・建物構造 | 鉄骨鉄筋コンクリート造 地下2F、地上6F | |
| ・主な室名と面積 | | |
| 展示・教育部門 | 2,156.155 m ² | |
| 常設展示室 | 2 F | 564.691 m ² |
| 常設展示室 | 3 F | 454.618 m ² |
| 特別展示室 | 4 F | 594.798 m ² |
| ラウンジ | 2～4 F | 281.020 m ² |
| 情報コーナー | 1 F | 118.810 m ² |
| 講座室 | 1 F | 142.218 m ² |
| 収蔵部門 | 1,256.230 m ² | |
| 収蔵庫① | B 2 F | 243.290 m ² |
| 収蔵庫①前室 | B 2 F | 38.880 m ² |
| 収蔵庫② | B 1 F | 282.170 m ² |
| 収蔵庫③ | B 1 F | 384.496 m ² |
| 収蔵庫③前室 | B 1 F | 76.086 m ² |
| 荷解室 | 1 F | 231.308 m ² |
| 研究部門 | 430.207 m ² | |
| 作業室 | 2 F | 60.464 m ² |
| 資料整理室 | B 1 F | 84.370 m ² |
| 文献資料室 | 3 F | 37.952 m ² |
| 資料評価室 | 4 F | 33.300 m ² |
| くん蒸室 | B 1 F | 43.070 m ² |
| スタジオ暗室 | B 1 F | 87.510 m ² |
| ビデオ編集室 | B 1 F | 16.882 m ² |
| 会議室② | 4 F | 37.952 m ² |
| 会議室③ | 3 F | 28.707 m ² |
| プラネタリウム部門 | 1,714.282 m ² | |
| 客室（ドーム） | 5 F～6 F | 565.017 m ² |
| 天文学習室 | 5 F | 59.081 m ² |
| 天文展示コーナー | 5 F | 194.763 m ² |
| 天文係事務室 | 5 F | 59.326 m ² |
| 空調機械室 | 5 F～6 F | 836.095 m ² |
| 管理・一般部門 | 4,590.234 m ² | |
| 事務室 | 3 F | 105.059 m ² |
| 応接室 | 2 F | 37.001 m ² |



| | | |
|------------|--------------|--------------------------|
| 会議室① | 2 F | 50.422 m ² |
| ミュージアムショップ | 1 F | 28.723 m ² |
| 警備室 | 1 F | 20.812 m ² |
| 中央監視室 | B 2 F | 44.064 m ² |
| 設備機械室 | B 2 F | 486.190 m ² |
| 電気室、発電機室 | | 240.152 m ² |
| 倉庫、展示備品室など | | 3,577.811 m ² |
| プラネタリウム | | 1,714.000 m ² |
| ドーム径 18.5m | 傾斜型（傾斜度 20度） | |
| 座席 | 155 席 | |
| ヘリオス | | |
| 全天周映画 | 可能 | |

3 展示等事業

(1) 常設展示

博物館の常設展示は、基本テーマ「伊勢湾（うみ）と鈴鹿山脈（やま）のある四日市の文化と生活環境」をもとに地質時代から現代に至る「四日市のあゆみ」をその時代ごとの特色を生かし、テーマ1～テーマ6に分けて展示する。

各テーマのスペースでは、そのテーマのメインとなる展示とその他の詳細な展示に分け、展示資料に応じて実物や複製品、情景模型のほか映像や図表などで表現している。

また、文化勲章受章作家で、四日市市名誉市民の丹羽文雄の業績を永く伝えていくため丹羽文雄記念室を常設する。

・テーマ1 北勢地域のおいたちと自然環境

テーマ展示では、本市平津町で発見されたアケボノゾウの臼歯の化石とその全身骨格の復元模型を展示している。

詳細展示では、「自然のすがた」「大地のおいたち」「化石は語る」など現在までの伊勢湾や鈴鹿山脈、伊勢平野の地形と地質の成り立ちや自然環境の様子を展示している。

・テーマ2 原始・古代の人びとの生活

テーマ展示では、縄文・弥生・奈良各時代の集落の様子や古墳時代の前方後円墳の築造過程を情景模型で展示している。

詳細展示では、「石器を使った人びと」「土器を使った人びと」「米づくりと青銅器の製作」「大和朝廷と北勢地域」「古墳の築造と渡来人の活躍」「律令国家への道」など、旧石器時代から縄文・弥生・古墳・飛鳥・奈良時代を経て平安時代までの人々の生活の様子を展示してい

る。

・テーマ3 『四日市』と『四日市庭浦』の成立

テーマ展示では、市名の由来となった中世後期の市や町並みの様子を推定復元し、情景模型で展示している。

詳細展示では、「中世の武士と商人」「伊勢湾諸湊と四日市庭浦」「くらしと生活用具」「いのりと信仰の世界」など、「四」のつく日に定期的に市が開かれて、『四日市』の名称が起こったこと、伊勢湾の水運にも『四日市庭浦』が重要な役割を果たしたことを中心に鎌倉時代から安土桃山時代までの様子を展示している。

・テーマ4 東海道と伊勢参宮道の賑わい

テーマ展示では、情景模型に映像を内蔵した特殊映像装置を用い、東海道と伊勢参宮道の分岐点である日永の追分の賑わいを再現している。

詳細展示では、「近世への胎動」「宿場と東海道」「四日市湊と町の展開」など四日市が東海道五十三次の四十三番目の宿駅として、また日永が伊勢参宮道との分岐点として発展してきた江戸時代の様子を展示している。

・テーマ5 四日市港と近代産業の発展

テーマ展示では、大正時代の市中心部の装置模型や旧四日市港の潮吹き堤防の情景模型を展示している。

詳細展示では、「みなとの整備」「近代のくらしと社会」「地場産業と近代産業」など本市の近代化の大きな礎となった四日市湊の改修と機械生産の技術導入による製糸をはじめ製茶、製網、製油、萬古焼の地場産業に焦点を当て、また、幕末、明治以降から市制を施行し次第に市域を拡大していく昭和初期までの近代の様子を展示している。

・テーマ6 戦災からの復興と都市の創造

テーマ展示では、本市の重要な産業である石油化学工業を映像や装置模型で展示している。

詳細展示では、「戦後のあゆみ」「港湾産業都市としての再生」「石油化学工業」「四日市港の輸出入」など。また情景模型に映像を内蔵した特殊映像装置を用いて甚大な被害をもたらした四日市空襲とその後の復興を再現するとともに、産業都市として再生してきた現代の様子を市民生活と産業の二つの視点から取り上げている。

・コーナー展示 浮世絵四日市・四日市祭り

四日市が描かれた浮世絵と、戦前には「東海三大祭り」のひとつに数え上げられた四日市祭りの代表的な山車や練り物を縮尺1/20と1/40の復元模型で展示している。

・丹羽文雄記念室

文化勲章受章作家で、四日市市名誉市民の丹羽文雄(平成17年4月逝去)の足跡と業績を紹介している。丹羽作品の初版本や豪華本を始め、芸術家のための健康保険組合の創設、「文学者之墓」の建立など、文学者の社会的地位の向上に尽力し、日本文藝家協会理事長をながく務めた功績などを展示している。

また、20数年にわたって丹羽が私費を投じて刊行した雑誌「文学者」の同人たちが集った丹羽邸応接間も再現されている。

(2) 特別展・企画展(開館20周年記念特別展・企画展)

| | | |
|-------------------------|-----------------------------------|----------------------------|
| ①「四日市鳥瞰図 しんきろう 本城直季写真展」 | | |
| 会期 | 平成25年4月20日(土)から 6月9日(日)までの44日間 | |
| 観覧料 | 一般 600円 高・大生 400円 | |
| 入館者数 | 3,810人 | |
| 関連行事 | 4月20日(土) | 「ギャラリートーク」 本城 直季(写真家) |
| | 5月19日(日) | |
| | 5月19日(日) | 本城さんの写真に写ろう! 本城 直季(写真家) |

| | | |
|-----------------------------|--|---|
| ②「本池秀夫 革の世界展 ～人形・動物・現代アート～」 | | |
| 会期 | 平成25年7月20日(土)から 9月1日(日)までの38日間 | |
| 観覧料 | 一般 700円 高・大生 500円 | |
| 入館者数 | 5,774人 | |
| 関連行事 | 7月20日(土)・21日(日)、 8月3日(土)・4日(日)・ 17日(土)・18日(日)・ 31日(土)、9月1日(日) | 「ギャラリートーク」 本池 秀夫 (レザーアーティスト) |
| | 8月11日(日) | 「動くおもちゃをつくろう」 川本一也(当館指導主事) 学習支援ボランティア |

| | | |
|----------------------------|--|---------------------------------------|
| ③「日本近代洋画への道～山岡コレクションを中心に～」 | | |
| 会期 | 平成25年9月21日(土)から 11月17日(日)までの50日間 | |
| 観覧料 | 一般 800円 高・大生 500円 | |
| 入館者数 | 2,804人 | |
| 関連行事 | 10月13日(日) | 「高橋由一とワーグマン」 田中善明 (三重県立美術館学芸課長) |
| | 11月4日 (月・振) | 「日本近代洋画の黎明」 金原宏行 (豊橋市美術博物館長) |
| | 9月23日(月・祝)、10 月11日(金)・14日 (月・祝)・25日(金)、 11月3日(日)・15日 (金) | 「ギャラリートーク」 田中伸一 (当館学芸員) |

| | |
|------------|-----------------------------------|
| ④「昭和の暮らし展」 | |
| 会期 | 平成26年1月18日(土)から 3月2日(日)までの38日間 |

| | |
|------|---|
| 観覧料 | 一般 300円 高・大生 200円 |
| 入館者数 | 8,253人 |
| 関連行事 | 1月19日(日)、2月2日(日)・16日(日)、3月2日(日) 「昭和の名人に学ぼう」学習支援ボランティア |

| | |
|--------------------|-----------------------------|
| ⑤「第55回北勢地区高等学校美術展」 | |
| 会期 | 平成26年3月11日(火)から16日(日)までの6日間 |
| 入館者数 | 566人 |

(3) 学習支援展示・特別陳列

学習支援展示

| | | |
|----------------------|------------------|---------------------|
| ①大昔の四日市 弥生時代と古墳時代 | 4月20日(土)～6月2日(日) | サルビアギャラ リー、3Fロビー |
| ②四日市空襲と 戦時下の暮らし | 6月15日(土)～9月1日(日) | サルビアギャラ リー、3Fロビー |
| ③昭和の暮らし展 | 1月18日(土)～3月2日(日) | 4F特別展示室 |

特別陳列(開館20周年記念館蔵品展)

| | | |
|-------------------------|-----------------------|-------------------|
| ①館蔵品展Ⅰ (洋画) | 9月28日(土)～11月4日(月・振) | サルビア ギャラ リー |
| ②館蔵品展Ⅱ (萬古焼) | 11月16日(土)～12月23日(月・祝) | |
| ③館蔵品展Ⅲ (日本のミニマルデザイン) | 1月4日(土)～2月9日(日) | |
| ④館蔵品展Ⅳ (歴史) | 2月22日(土)～4月6日(日) | |

4 教育普及事業

(1) 子ども博物館教室 [場所: 講座室及び館内]

①ワークショップ

| 月日 | 内容 | 講師等 |
|-----------|----------------|--|
| 6月16日(日) | 四日市空襲のお話を聞こう | 当館指導主事 川本 一也 (※印 学習支援 ボランティア) |
| 8月11日(日) | 動くおもちゃをつくろう(※) | |
| 11月17日(日) | 親子で博物館探検 | |

②むかし体験

| 月日 | 内容 | 講師等 |
|----------|--------------|-----------------|
| 1月26日(日) | 昭和の道具を使ってみよう | 当館指導主事 川本 一也 |

| | | |
|----------|--------------|----------------|
| 2月9日(日) | 昭和のおやつをつくろう | 学習支援 ボランティア |
| 2月23日(日) | 昭和っ子のあそびをしよう | |

(2) 一般向け講座 [場所: 講座室及び館内]

①古典で読み解く江戸時代(全6回)

| 月日 | 内容 | 講師 |
|-----------|----------|---------------|
| 6月9日(日) | 東海道中膝栗毛① | 当館学芸員 廣瀬 毅 |
| 6月23日(日) | 東海道中膝栗毛② | |
| 7月7日(日) | 東海道中膝栗毛③ | |
| 11月24日(日) | 東海道中膝栗毛④ | |
| 12月8日(日) | 東海道中膝栗毛⑤ | |
| 12月22日(日) | 東海道中膝栗毛⑥ | |

②ミュージアムセミナー

| 月日 | 内容 | 講師 |
|------------|-----------|--------------------|
| 9月1日(日) | フェルメール | 江本 菜穂子(名古屋造形大学教授) |
| 10月13日(日) | 高橋由一とワグマン | 田中 善明(三重県立美術館学芸課長) |
| 11月4日(月・振) | 日本近代洋画の黎明 | 金原 宏行(豊橋市美術博物館長) |
| 12月1日(日) | レンブラント | 保崎 裕徳(名古屋市美術館学芸員) |

(3) 教員のための研修

| 月日 | 内容 | 講師 |
|--------------------|----------------|---------------|
| 7月30日(火) | 教員のための体験的博物館研修 | 当館企画普及係 職員 |
| 7月30日(火) 31日(水) | 初任者研修(小学校) | 当館企画普及係 職員 |
| 8月11日(日) | 初任者研修(中学校) | 当館企画普及係 職員 |

(4) 博物館実習(大学生・大学院生対象)

8月29日(木)～9月4日(水) 共通実習
9月6日(金)・11日(水)・12日(木)・15日(日)・16日(月)・17日(火) 個別実習
受講生9人(7大学)

(5) 職場体験(中学生対象)

体験学校数 8校
体験者数 21人

(6) 学習支援展示「昭和の暮らし展」学校見学の対応
(小学校3年生対象)

見学学校数 45校
見学者数 市内2,555人・三重郡300人
・その他409人 計3,264人

(7) ボランティアの養成と協働

登録者数 96人 延べ活動者数 1,363人

5 資料収集保存事業

(単位：件) (平成26年3月末現在)

| 1 | 区分 | 実物・標本 | 模型 複写 |
|----------------------------|------------|--------|----------|
| 人 文 学 資 料 | (1) 考古 | 1,361 | 26 |
| | (2) 美術工芸 | 2,623 | 10 |
| | (3) 民俗 | 4,663 | 10 |
| | (4) 歴史 | 9,823 | 58 |
| | (5) 文学 | 4,866 | 0 |
| | 計 | 23,336 | 104 |
| 2 | 区分 | 実物・標本 | 模型 複写 |
| 自 然 科 学 資 料 | (1) 動物資料 | 0 | 0 |
| | (2) 植物資料 | 3,272 | 0 |
| | (3) 地学資料 | 90 | 2 |
| | (4) 理工学資料 | 0 | 0 |
| | (5) 天文資料 | 7 | 0 |
| | (6) その他の資料 | 0 | 0 |
| | 計 | 3,369 | 2 |

6 プラネタリウム投映事業

季節ごとに3種類(テーマ番組、キャラクター番組、星空番組)の番組を投映した。特に、季節に合わせた話題を特集する星空番組「星空キャスターにおまかせ」は、50分間のフルライブで解説する自主制作番組とした。さらに、夏休み期間には、学習番組として「はじめての天文学」を投映し、土曜日と日曜日は11時40分の回を増設し、5回投映とした。

また、市民が宇宙について詳しく学習する機会として、JAXAの講師による「宇宙塾」を年4回実施した。その他、聴覚障害者にも配慮した字幕付き投映、園児や児童を対象とした学習投映、各種コンサートなどを実施した。

天文教育普及活動では、子ども科学教室や小・中学校との連携による授業、プラネタリウム指導者研修会など各種の事業を実施し、幅広く天文の普及に努めた。

(1) 季節番組

冬春番組

① 平成25年2月2日(土)～5月26日(日)
(テーマ)「南十字星をたずねて」
(キャラクター)「クレヨンしんちゃん
かすかべ防衛隊 宇宙クイズで勝負だゾ！」

夏番組

② 平成25年6月1日(土)～9月29日(日)
(テーマ)「プラネタリウム 宇宙兄弟 一点のひかり」
(キャラクター)「ワンピース プラネタリウム」
平成25年7月20日(土)～9月1日(日)
(学習番組)「はじめての天文学
教えて!アインシュタイン先生」

秋冬番組

③ 平成25年10月5日(土)～12月1日(日)
(テーマ)「星うさぎと月のふね」
平成25年12月3日(火)～平成26年2月2日(日)
(テーマ)「はじめての天文学
教えて!アインシュタイン先生」
平成25年10月5日(土)～平成26年2月2日(日)
(キャラクター)開館20周年記念番組
「光が彩るよっかいち こにゅうどうくんと行くナイトツアー！」

冬春番組

④ 平成26年2月8日(土)～5月11日(日)
(テーマ)「ワイルドゲスト・ウェザー ～太陽系 驚異の気象～」
(キャラクター)「名探偵コナン 星影の魔術師」

星空番組 星空キャスターにおまかせ

⑤ 平成25年4月2日(火)～平成26年3月28日(金)

| | |
|----------------|------------|
| 4月 木星・土星特集 | 10月 名月特集 |
| 5月 木星・土星特集 | 11月 彗星特集 |
| 6月 七夕特集 | 12月 彗星特集 |
| 7月 七夕特集 | 1月 オリオン座特集 |
| 8月 (番組変更のため中止) | 2月 オリオン座特集 |
| 9月 名月特集 | 3月 オリオン座特集 |

※ ①～③の番組については、各1回字幕付き投映を実施(ただし、「はじめての天文学」は除く。④は平成26年度に実施)

(2) 学習番組(団体利用投映)

・ 平日の午前 ① 10:00～10:45 ② 11:00～11:45
・ 保育園、幼稚園、小・中学校、高校等の団体対象
(事前申込みが必要)
・ 季節の星座を中心に、年齢・学年に応じた、生解説による双方向型の学習用プラネタリウム

<季節番組・学習番組の放映時刻>

| | | | | |
|---------------------------|-----------------------|-----------------------|--------------------|-----------------------|
| 平日 | 学習 10:00 11:00 | テーマ 番組 13:20 | 星 空 番組 14:40 | |
| 土曜日 春冬休みの 平日 | キャラクター 番組 10:30 | キャラクター 番組 13:20 | テーマ 番組 14:40 | 星 空 番組 16:00 |
| 日曜日・祝日 春冬休みの 土・日・祝日 | キャラクター 番組 10:30 | キャラクター 番組 13:20 | テーマ 番組 14:40 | キャラクター 番組 16:00 |

| | | | | | |
|------------|-----------------------|--------------------|-----------------------|--------------------|--------------------|
| 夏休み 火～金 | キャラクター 番組 10:20 | | キャラクター 番組 13:20 | テーマ 番組 14:40 | 学 習 番組 16:00 |
| 夏休み 土・日 | キャラクター 番組 10:20 | テーマ 番組 11:40 | キャラクター 番組 13:20 | テーマ 番組 14:40 | 学 習 番組 16:00 |

(3) 特別番組

| |
|--|
| <p>「宇宙塾」～天文楽しませんか?～ (全4回)</p> <p>・宇宙の最前線で活躍中の JAXA 研究者を講師として迎えて、最新の話題や実験・質問を織り交ぜた、プラネタリウム特別版 16:30～18:00</p> <p>① 平成25年8月7日(水)「はじめての天文学」 講師:JAXA 宇宙科学研究所 教授 阪本 成一</p> <p>② 平成25年12月21日(土) 「宇宙飛行士の健康管理から見た宇宙医学」 講師:JAXA 有人宇宙ミッション本部宇宙飛行士健康管理グループ 医長 三木 猛生</p> <p>③ 平成26年2月15日(土)「太陽系探査の未来設計図 ～アストロバイオロジーの視点から～」 講師:JAXA 宇宙科学研究所 助教 矢野 創</p> <p>④ 平成26年3月29日(土)「太陽系を駆けめぐる 宇宙探査機のしくみ」 講師:JAXA 宇宙科学研究所 主任開発員 山本 高行</p> |
|--|

※ 指導者研修会と兼ねて実施

| |
|--|
| <p>生演奏コンサート</p> <p>平成25年11月2日(土) 19:00～20:30 「開館20周年記念コンサート マリンバ アンサンブル」 演奏者:大関 みき 他</p> |
|--|

| |
|--|
| <p>星空CDコンサート</p> <p>平成25年12月20日(金) 19:00～20:00 「クリスマスの星空と『ユーミン』特集」</p> |
|--|

7 天文教育普及事業

(1) 子ども科学教室 (全2回)

| |
|---|
| <p>平成25年12月21日(土) 9:45～12:00、13:15～15:30 「立体凧を作ろう!」</p> |
|---|

(2) 公開観望会 (きらら号出勤なし)

| |
|---|
| <p>ペルセウス座流星群観望会</p> <p>平成25年8月13日(火) 19:00～21:00 場所:星の広場(水沢町)</p> |
|---|

(3) プラネタリウム指導者研修

| |
|--|
| <p>① 宇宙塾 (4回)</p> <p>② 天文教育研修会 平成25年7月29日(月) 小学校対象 9:30～12:00 中学校対象 13:30～16:30 ・教育支援課と共催で実施</p> |
|--|

(4) 学校との連携授業

| |
|---|
| <p>・市内、三重郡の小中学校を対象に、出前授業を実施</p> <p>① バーチャル星空探検 平成25年9月～11月の火～金曜日 対象:小学校4年生と6年生 内容:スペースシャトルと国際宇宙ステーションについて、 立体映像装置を用いて学習する。 実施校数:16校(市内14校、三重郡2校)</p> <p>② 移動式プラネタリウム 平成25年11月～平成26年1月の原則火～金曜日 対象:中学校3年生 内容:星の日周運動や年周運動、北極・赤道での太陽の 動き、金星の満ち欠けなどについて学習する。 実施校数:18校(市内17校、三重郡1校)</p> |
|---|

(5) 四日市子ども科学セミナー

| |
|---|
| <p>Part1 JAXA コズミックカレッジ in 四日市 ～かさ袋ロケットをつくって宇宙へ行こう!～</p> <p>平成25年8月3日(土) 10:00～12:00(午前の部) 13:30～15:30(午後の部) 講師:JAXA 宇宙教育センター 馬淵 正展</p> |
|---|

(6) 出前講座など

| | |
|---|---|
| ① | 平成25年8月21日(水)「3Dで宇宙のお話」 場所:菰野町農村センター 主催者:学童クラブちくさ保護者会 |
| ② | 平成25年8月29日(木)「手作りプラネタリウム」 場所:人権プラザ小牧 主催者:人権プラザ小牧 |
| ③ | 平成25年10月20日(日)「3Dで宇宙のお話」 場所:中部西小学校 主催者:共同地区 |

(7) JAXA 若田宇宙飛行士とのリアルタイム交信イベント

| |
|--|
| 平成 26 年 1 月 14 日(火) 18:20~21:05 代表質問者:羽津北小学校 2 年男子 1 人 常磐小学校 3 年女子 1 人 |
|--|

(8) 移動天文車「きらら号」事業

口径 20cm の天体望遠鏡を載せた移動天文車による星空観望会を実施した。天文ボランティアの方々の協力を得て、子どもから大人まで多くの人に実際の宇宙の姿を眺めていただいた。

① 派遣事業

要請により市内各地へ出動し、天文ボランティアの協力を得て観望会を行った。

| |
|--|
| 「きらら号」稼働状況(派遣事業のみ) |
| 稼働予定回数 33回 (うち派遣回数:23回、中止時の天文教室回数:5回 天候不順のため中止:5回) |
| 参加者数 2,517人 (うち中止時の天文教室参加者数 168人) |
| ボランティア数 延べ83人 |

② 主催事業

| |
|---|
| 「きらら号」稼働状況(主催事業のみ) |
| 稼働予定回数 13回 (うち実施回数:10回、天候不順のため中止:2回、 観測不能のため中止:1回) |
| 参加者数 789人 ボランティア数 延べ55人 |
| ① 木星を見よう 日時:平成 25 年 4 月 27 日(土) 18:30~20:00 場所:市民公園(博物館前) |
| ② 太陽を見よう 日時:平成 25 年 5 月 25 日(土) 10:00~12:00 場所:市民公園(博物館前) |

| |
|---|
| ③ 土星を見よう 日時:平成 25 年 6 月 22 日(土) 19:00~20:30 場所:市民公園(博物館前) |
| ④ 土星を見よう 日時:平成 25 年 7 月 27 日(土) 19:00~20:30 場所:市民公園(博物館前) |
| ⑤ 太陽を見よう 日時:平成 25 年 8 月 24 日(土) 10:00~12:00 場所:市民公園(博物館前) 天候不順のため中止 |
| ⑥ お月見をしよう(中秋の名月) 日時:平成 25 年 9 月 19 日(木) 18:30~20:00 場所:市民公園(博物館前) |
| ⑦ 見ごろの星と星座を見よう 日時:平成 25 年 10 月 26 日(土) 18:00~19:30 場所:市民公園(博物館前) |
| ⑧ 見ごろの星と星座を見よう 日時:平成 25 年 11 月 23 日(土・祝) 17:30~19:00 場所:市民公園(博物館前) |
| ⑨ アイソン彗星観望会 ※彗星の接近に合わせて観望会を開催予定であったが、彗星核崩壊による観測不能のため中止 |
| ⑩ 月を見よう 日時:平成 25 年 12 月 14 日(土) 17:30~19:00 場所:市民公園(博物館前) |
| ⑪ 木星を見よう 日時:平成 26 年 1 月 25 日(土) 18:30~20:00 場所:市民公園(博物館前) 天候不順のため中止 |
| ⑫ 木星を見よう 日時:平成 26 年 2 月 22 日(土) 18:30~20:00 場所:市民公園(博物館前) |
| ⑬ 木星を見よう 日時:平成 26 年 3 月 22 日(土) 18:30~20:00 場所:市民公園(博物館前) |

8 開館時間等

開館時間

午前 9 時 30 分から午後 5 時まで
(ただし展覧会への入場は午後 4 時 30 分まで)

休館日

月曜日(休日の場合は翌日)及び年末年始
館内整備期間(9 月上旬)

観覧料金

| 区分 | 博物館 特別展示 | プラネタリウ ム | プラネタリウ ム特別番組 |
|-----|--------------|-------------|-----------------|
| 一般 | その都度 定める額 | 540 円 | その都度定 める額 |
| 高大生 | | 380 円 | |
| 小中生 | 無料 | 210 円 | |

※20 名以上の団体は2割引 ※博物館常設展示は無料

施設利用

| | 9時30分 ～12時 | 13～17時 | 9時30分 ～17時 |
|------------|---------------|---------|---------------|
| 特別展示室 595㎡ | — | — | 32,400円 |
| 講座室 142㎡ | 8,640円 | 12,960円 | 21,600円 |
| 市民ギャラリー94㎡ | — | — | 2,160円 |

※観覧料等を徴収する場合は、100分の50を乗じて得た額を加算する。

※博物館の設置目的に反しないもの、事業に支障のないものに限る。

※商業宣伝、営業行為には使用できない。

9 月別観覧者数

| 月 | 常設展 | | 特別・企画展 | | プラネタリウム | | 月計 | |
|-------|------|---------|--------|---------|---------|------|---------|---------|
| 4月 | 25日 | 1, 178 | 9日 | 591 | 23日 | 69回 | 1, 496 | 3, 265 |
| 5月 | 27日 | 1, 622 | 27日 | 2, 038 | 21日 | 64回 | 1, 459 | 5, 119 |
| 6月 | 26日 | 2, 546 | 8日 | 1, 181 | 26日 | 98回 | 4, 957 | 8, 684 |
| 7月 | 26日 | 2, 543 | 10日 | 1, 049 | 26日 | 100回 | 5, 746 | 9, 338 |
| 8月 | 27日 | 3, 769 | 27日 | 4, 424 | 27日 | 117回 | 10, 565 | 18, 758 |
| 9月 | 16日 | 953 | 9日 | 725 | 16日 | 55回 | 2, 409 | 4, 087 |
| 10月 | 27日 | 1, 137 | 27日 | 1, 077 | 23日 | 76回 | 2, 219 | 4, 433 |
| 11月 | 26日 | 2, 102 | 15日 | 1, 303 | 26日 | 84回 | 3, 021 | 6, 426 |
| 12月 | 24日 | 619 | 0日 | 0 | 21日 | 64回 | 1, 040 | 1, 659 |
| 26年1月 | 24日 | 2, 452 | 12日 | 2, 732 | 23日 | 65回 | 1, 387 | 6, 571 |
| 2月 | 24日 | 3, 832 | 24日 | 4, 979 | 20日 | 73回 | 3, 541 | 12, 352 |
| 3月 | 26日 | 1, 826 | 2日 | 542 | 23日 | 86回 | 3, 036 | 5, 404 |
| 合計 | 298日 | 24, 579 | 170日 | 20, 641 | 275日 | 951回 | 40, 876 | 86, 096 |

[参考]

過去3年間の観覧者数

| 年度 | 常設展 | | 特別・企画展 | | プラネタリウム | | 合計人数 |
|----|------|---------|--------|---------|---------|---------|----------|
| 24 | 299日 | 24,522人 | 195日 | 32,723人 | 274日 | 45,293人 | 102,538人 |
| 23 | 300日 | 23,859人 | 187日 | 22,152人 | 276日 | 45,215人 | 91,226人 |
| 22 | 299日 | 24,479人 | 195日 | 27,903人 | 275日 | 45,406人 | 97,788人 |

四日市市楠歴史民俗資料館

この資料館の主要施設である旧庄屋岡田邸は、代々庄屋の要職にあった名家であり、幾つかの古文書や神社棟札、また文政12年(1829年)の岡田家の古文書にも庄屋の記載がみられ、この頃に庄屋職を桑名藩より拝命したと推定されている。また、建物については、敷地内に祭っていた弁財天の社の中に、宝暦10年(1760年)の記載があることから建築年代は18世紀半ば、少なくとも江戸時代中期に、現在の主屋と土蔵が建築され、建築様式から推定すると約250年あまり経過していると考えられている。北勢地域においても、歴史的価値が高い建造物であることから、四日市市有形文化財(建造物)に指定されている。平成17年4月に開館し、平成21年度から指定管理者制度を導入し、財団法人四日市市まちづくり振興事業団(現在は公益財団法人四日市市文化まちづくり財団)が指定管理者となって管理運営を行っていたが、平成24年度から四日市市立博物館が直接管理運営を行っている。

●施設概要

| | |
|---------|--|
| 所在地 | 四日市市楠町本郷1068番地 |
| 総事業費 | 約1億1千万円 |
| 竣工 | 平成17年3月29日 |
| 敷地面積 | 1,229.23㎡ |
| 建築面積 | 338.09㎡ |
| 延床面積 | 448.24㎡ |
| 構造 | 主屋・立会所 木造瓦葺平屋 209.75㎡ (四日市市指定有形文化財) |
| 蔵 | 木造瓦葺平屋 39.08㎡ (四日市市指定有形文化財) |
| 水屋 | 木造瓦葺平屋 2.76㎡ |
| 展示棟兼収蔵庫 | 木造瓦葺2階建 196.65㎡ |
| 見学時間 | 午前9時から午後5時 |
| 入館料 | 無料 |
| 休館日 | 毎週月曜日(月曜日が祝日又は振替休日にあたる ときは、その翌日) 年末年始(12/29~1/3)・臨時休館日 |



●施設

旧庄屋岡田邸
主屋・立会所・蔵・水屋
展示棟兼収蔵庫
常設展示室・映像コーナー・企画展示コーナー
事務室・収蔵庫

●来館者数

| | |
|--------|--------|
| 平成21年度 | 7,634人 |
| 平成22年度 | 6,829人 |
| 平成23年度 | 7,321人 |
| 平成24年度 | 8,258人 |
| 平成25年度 | 8,927人 |

●事業概要

夜間特別開館
小中学生写生大会・自由研究作品展
ひなまつりコンサート
ミニ門松づくり
企画展示コーナー作品展(市内文化サークル)
学芸員講座
吊るし飾り展
語り部事業

施設公開利用料金表

| 利用時間 立会所 | 午前 (8時30分~12時) | 午後 (13時~17時) |
|-------------|-------------------|-----------------|
| | ざしき西 | 650円 |
| ざしき東 | 650円 | 650円 |
| 小ざしき及び水屋 | 650円 | 650円 |
| 全室利用 | 1,950円 | 1,950円 |

図書館

名称 四日市市立図書館
所在地 四日市市久保田一丁目2番42号
創立年月日 明治41年10月1日
開館年月日 昭和48年7月10日（現図書館）
建物構造 鉄筋コンクリート造3階建
(地下1階)

建物延面積 4,147.42㎡

敷地面積 4,738.01㎡

- 1階 一般成人室、児童室、点字・録音資料室
- 2階 地域資料室、一般閲覧コーナー
郷土作家コーナー、展示コーナー、インター
ネットコーナー
- 3階 学習室、一般研究室



- 開館時間 火・水・木・金曜日
午前9時30分～午後7時
(一般成人室、地域資料室、
一般閲覧コーナー以外は
午前9時30分～午後5時)
土・日曜日、祝日
午前9時30分～午後5時
- 休館日 毎週月曜日、毎月第2・第4火曜日
年末年始
特別整理期間（6月中の約10日間）
- 館外貸出 四日市市または三重郡3町に在住・在勤・
在学者及び桑名市・いなべ市・東員町の住
民を対象として、1人10冊まで貸出。
期限は貸し出し日から起算して15日以内
(点字・録音資料は1ヶ月以内、自動車文
庫は次回巡回日まで)。
- 資料複写 図書館資料に限り、著作権法の範囲内で、
白黒1枚10円、カラー1枚50円で複写が
可能（複写不可の資料もあり）。
- 調査相談 照会は電話、文書、メール、FAX、来館
のいずれでも可。
- 自動車文庫 図書館から1km以遠の市内92箇所を対象
に、月に一度巡回（8月を除く）。

【運営方針】

市民の知的欲求に応じて、その満足度の向上に資するため、図書館の使命を明確にして、資料の収集整備とサービスの質的向上を進め、老朽化する施設を適切に維持管理しながら、31万人都市にふさわしい「市民の図書館」づくりに努める。

- ①市民の多様な学習要望に応えられるよう、適切な蔵書の整備・充実に努める。
- ②人権・同和関係資料の収集・提供に努める。
- ③市立図書館・あさけプラザ図書館・楠公民館図書室・自動車文庫で借りた図書を各館(室)のいずれでも返却できるように物流システムを構築している。また、この4館(室)の図書は、市民窓口サービスセンター内の「駅前返却ポスト」にも返却できるようになっている。今後も、利用者サービスの向上と、レファレンス（調査相談）業務の一層の充実、自動車文庫による地域利用者サービスについても一層の向上に努める。
- ④点字・録音資料室の整備を図るとともに、対面朗読など、活字での読書が困難な方へのサービスに努める。
- ⑤市内はもとより、周辺地域および三重県内に関する資料の情報把握に努め、地域資料の一層の充実と積極的な活用を図り、将来を見据えた地域資料室の拡充に備える。
- ⑥図書館にふさわしい講座・講演会を開催し、図書館利用者の拡大に努めるとともに、子どもの読書活動推進に向け、児童室専用カウンターの設置や赤ちゃんへのよみきかせなど、児童室業務の充実に努める。
- ⑦あさけプラザ図書館や楠公民館図書室とのネットワークを活用するとともに、三重県図書館情報ネットワークを活用し、また、「桑名市」、「いなべ市」など周辺市・町との連携により広域利用の充実と円滑化を図る。
- ⑧広報・ホームページを利用した図書館情報の発信や、「展示コーナー」を充実させることにより、図書館の利用促進に努める。
- ⑨近鉄四日市駅周辺の公共施設である四日市市立博物館や四日市市文化会館との事業などの連携を密接に図る。

平成 25 年度 資料増減冊数及び年度末蔵書数

| | | 受入冊数 | 払出冊数 | 増減冊数 | 年度末蔵書数 | |
|--------------|----|------------|-------|--------|----------------|--------|
| 本 館 | 成人 | 総記 | 242 | 337 | -95 | 10,853 |
| | | 哲学 | 420 | 353 | 67 | 10,289 |
| | | 歴史 | 966 | 967 | -1 | 25,960 |
| | | 社会 | 1,225 | 1,415 | -190 | 34,707 |
| | | 自然 | 774 | 816 | -42 | 13,517 |
| | | 技術 | 1,260 | 1,022 | 238 | 18,317 |
| | | 産業 | 376 | 437 | -61 | 6,692 |
| | | 芸術 | 879 | 1,074 | -195 | 23,311 |
| | | 言語 | 215 | 566 | -351 | 3,559 |
| | | 文学 | 5,437 | 6,365 | -928 | 84,200 |
| | | 旧文庫本 | 0 | 98 | -98 | 1,449 |
| | | 地域資料 | 1,575 | 1 | 1,574 | 22,988 |
| | | 参考 | 252 | 145 | 107 | 10,299 |
| | | 製本雑誌 | 32 | 0 | 32 | 4,284 |
| | | 人権啓発図書 | 228 | 93 | 135 | 7,420 |
| | 児童 | 児童図書 | 3,080 | 1,741 | 1,339 | 74,191 |
| | | 紙芝居 | 30 | 126 | -96 | 1,213 |
| | | 製本雑誌 | 0 | 0 | 0 | 90 |
| | | 人権啓発図書 | 46 | 14 | 32 | 747 |
| | | なのはな文庫 | 653 | 10 | 643 | 5,818 |
| 外国語図書・絵本 | | 9 | 191 | -182 | 3,619 | |
| 雑 誌 | | 2,442 | 2,040 | 402 | 21,376 | |
| 点字・録音 資料室 | 点字 | タイトル数 | 19 | 0 | 19 | 1,536 |
| | 録音 | タイトル数 | 61 | 0 | 61 | 2,486 |
| 自動車文庫 | 成人 | 成人図書 | 1,975 | 11,278 | -9,303 | 18,857 |
| | | 人権啓発図書(成人) | 0 | 827 | -827 | 177 |
| | 児童 | 児童図書 | 696 | 3,007 | -2,311 | 15,578 |
| | | 紙芝居 | 31 | 8 | 23 | 641 |
| | | 人権啓発図書(児童) | 10 | 12 | -2 | 155 |
| 雑 誌 | | 100 | 79 | 21 | 477 | |
| 総計 | | | | | 424,806 | |

| | | 受入数 | 払出数 | 増減数 | 年度末資料数 |
|------------|-----------|-----|-----|-----|--------|
| その他の 資料 | 人権関係施設用図書 | 166 | 172 | -6 | 7,138 |
| | 地図 | 2 | 0 | 2 | 2,186 |

図書資料予算

(単位:千円)

| | | 平成 24 年度 | 平成 25 年度 | 平成 26 年度 |
|---|---|----------|----------|----------|
| 図 | 書 | 25,403 | 25,403 | 25,578 |
| そ | の | 3,350 | 3,350 | 3,350 |
| 他 | 資 | | | |
| 料 | 料 | | | |

図書館利用状況

| | | 平成 23 年度 | 平成 24 年度 | 平成 25 年度 |
|----------------------------|---------------|----------|----------|----------|
| 開館日数 | | 277 | 274 | ※259 |
| 入館者数 | 年間総数 | 290,507 | 286,016 | 265,668 |
| | 一日平均 | 1,049 | 1,044 | 1,026 |
| 登録者数 ※過去5年間に貸出がない利用者を除く | 一般 (16歳以上) | 49,407 | 48,609 | 47,717 |
| | 児童 (15歳以下) | 11,794 | 11,527 | 11,124 |
| | 点字・録音 | 199 | 219 | 219 |
| | 団体 | 304 | 314 | 304 |
| 年間貸出冊数 | 本館 | 865,294 | 842,660 | 791,588 |
| | 自動車文庫 | 64,216 | 62,906 | 62,917 |
| | 点字資料 | 71 | 60 | 38 |
| | 録音資料 | 1,058 | 901 | 601 |
| 予約・リクエスト | 本館窓口 | 18,773 | 19,487 | 17,303 |
| | 本館ネット | 20,008 | 21,127 | 20,552 |
| | 自動車文庫 | 6,264 | 6,405 | 6,337 |
| レファレンス(資料調査・相談)件数 | | 3,818 | 4,481 | 5,431 |
| 複写件数 | | 3,630 | 3,689 | 3,432 |

※改修工事による臨時休館(10/13～10/31)

主要事業の実施状況

| 事業名及び開催日 | 講師等 | 参加者人数等 |
|--|-----------------|--------|
| 読み聞かせ・おはなし会(定例行事) | | |
| 耳をすませて(読み聞かせ) 毎月第1土曜日 ※平成26年2月・3月 | 絵本座 | 14人 |
| 絵本ライブラリー(読み聞かせ) 毎月第2土曜日 | 絵本ライブラリー | 100人 |
| 絵本の読み聞かせ 毎月第3土曜日 | 中部読み聞かせサークル | 77人 |
| おはなし会 毎月第4土曜日 | 語りの会 どっこいしょ | 54人 |
| おはなしびっくり Box 毎月第4水曜日 | C a n | 54人 |
| おはなし会 毎月第3水曜日 | 四日市おはなしの会 赤とんぼ | 45人 |
| おはなしぎんの会 毎月第2日曜日 | 銀の櫛 | 80人 |
| 赤ちゃん絵本の読み聞かせ 毎月第2・3・4木曜日 | 図書館職員 他 | 1,385人 |
| 読み聞かせ・おはなし会(定例以外) | | |
| 4/20・4/21 「子ども読書の日」読み聞かせ 「えほんで世界にふれてみよう」(YIC主催)含む | 中部読み聞かせサークル、職員他 | 159人 |
| 7/20 「夏休み絵本の読み聞かせ」 | 中部読み聞かせサークル | 28人 |
| 7/24 「夏休みおはなしびっくり Box」 | C a n | 26人 |
| 8/11 「ぎんのかい夏休みおはなし会」 | 銀の櫛 | 24人 |
| 8/21 「夏休みおはなし会」 | 四日市おはなしの会 赤とんぼ | 45人 |
| 8/23 「夕すずみおはなし会」 | 語りの会 どっこいしょ | 21人 |
| 11/16 「秋の絵本の読み聞かせ」 | 中部読み聞かせサークル | 23人 |
| 12/25 「クリスマスおはなしびっくり Box」 | C a n | 40人 |
| 12/26 「冬のおはなし会」 | 語りの会 どっこいしょ | 30人 |
| 1/12 「ぎんのかい冬休みおはなし会」 | 銀の櫛 | 6人 |
| 2/8 「冬の絵本ライブラリー拡大版」 | 絵本ライブラリー | 8人 |
| 3/19 「春休みおはなし会」 | 四日市おはなしの会 赤とんぼ | 16人 |

| | | |
|---|-------------------------|----------|
| 講座など | | |
| 7/25, 7/26, 8/1 「手づくり絵本講座」 (11/1～11/17 作品展示) | 職員 | 20人 |
| 8/2 「子ども点字教室」低学年/高学年 | 点訳グループくすの木 | 19人/10人 |
| 9/1～10/31 「読書に関するエッセイ」作品募集 (12/15 入賞者表彰式) | | 応募数 332点 |
| 10/22 出前講座 (浜田小学校) | 職員 | 87人 |
| 11/9, 16, 23 「点訳基礎講座」 「音訳基礎講座」 | 点訳グループくすの木 四日市録音奉仕の会 | 5人 7人 |
| 11/22 出前講座 (八郷小学校) | 職員 | 71人 |
| 11/30 「読みきかせ入門」 | 職員 | 15人 |
| 12/20 出前講座 (中部地区市民センター) | 職員 | 30人 |

展示 (テーマに沿った資料を展示、関連図書の紹介)

- 第1回 (3/27～5/26) 季節を楽しもう ―春から初夏―
- 第2回 (5/29～7/21) 新美南吉生誕100年
- 第3回 (7/24～9/29) 四日市の大入道
- 第4回 (11/1～12/3) 伊藤桂一文学 ―戦記作品の世界展―
- 第5回 (12/4～1/26) 冬の夜空を見上げよう
- 第6回 (1/29～3/23) パネル展 写真で振り返る市立図書館

その他の事業

- 7/19～7/21 雑誌のリサイクル市
- 7/24～8/30 「東北を知ろう! 東北へ行こう3」(三重県立図書館共催)
- 9/27～9/29 図書リサイクル市

上記以外に、市や県の施設で行われる催しにあわせて関連図書を紹介し、市民が読書に親しめるような工夫をこらした。

図書館改修事業について

利用者にとって快適な読書環境を整備することを目的とし、平成25年度に館内の改修工事を行った。

1階の一般成人室では、ゆったりと読書が楽しめるように閲覧スペースを拡大し、児童室では書架を新しく入れ替え、本の配列を見直し、子どもたちが本を探しやすいレイアウトに変更した。また、2階には郷土作家コーナー・インターネットコーナーを開設し、展示コーナーを移設・充実させた。

改修後の館内の様子



一般成人室の閲覧席



児童室の書架の様子

自動車文庫

市民の要望に応じ、図書館サービス網の整備を図り、市内 92 カ所（平成 26 年 4 月現在）の駐車場を 2 台の自動車文庫で巡回し、本館の利用に不便な地区市民への図書貸出サービスを行っている。

- ◆ 開設 昭和 39 年 11 月 1 日
- ◆ 「みなと」号
 - ・平成 20 年 2 月 28 日更新
 - ・最大積載 3,200 冊
- ◆ 「かもめ」号
 - ・平成 17 年 2 月 22 日更新
 - ・最大積載 3,200 冊

◆利用状況

| 年度 | 巡回回数 | 駐車場数 | 貸出冊数 |
|----|------|------|--------|
| 14 | 253 | 88 | 67,673 |
| 15 | 253 | 89 | 68,201 |
| 16 | 251 | 92 | 66,388 |
| 17 | 262 | 92 | 67,770 |
| 18 | 264 | 92 | 64,892 |
| 19 | 264 | 93 | 65,177 |
| 20 | 264 | 93 | 65,338 |
| 21 | 264 | 93 | 64,836 |
| 22 | 264 | 93 | 66,520 |
| 23 | 262 | 93 | 64,216 |
| 24 | 262 | 93 | 62,906 |
| 25 | 262 | 92 | 62,917 |



◆自動車文庫駐車場分布図

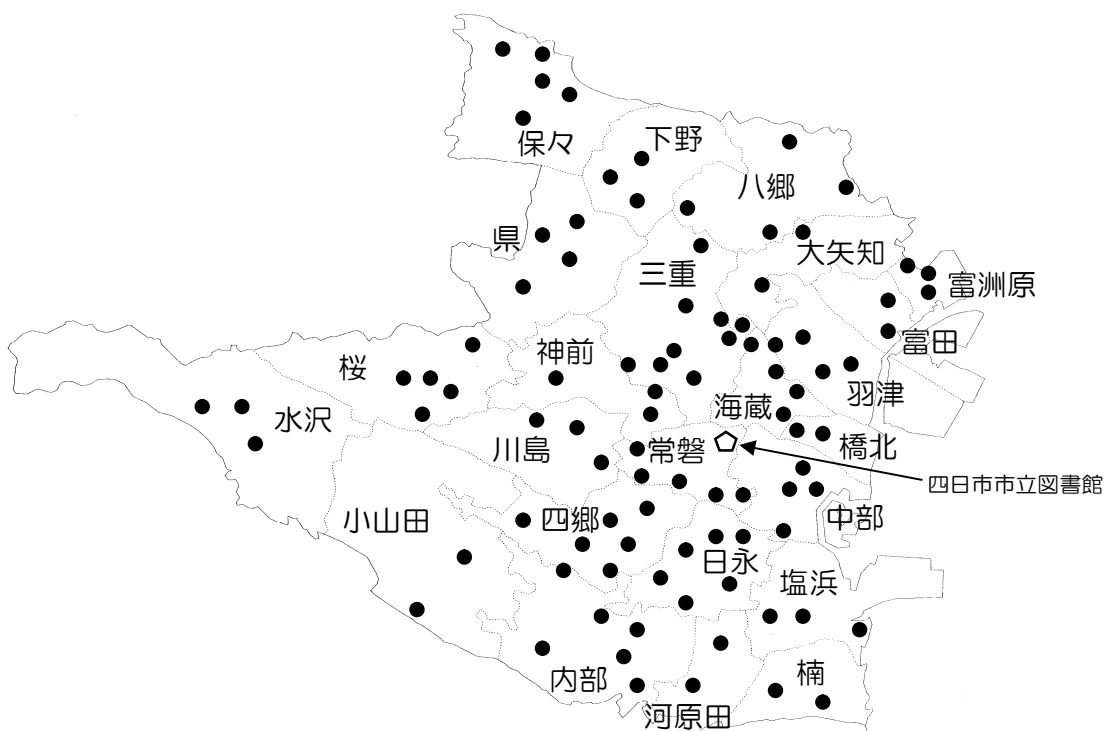

「早ね 早おき 朝ごはん」



市民運動



子どもたちの正しい生活リズムを
地域全体ではくめる社会をつくらう!



—こども未来部について—

四日市市においては、急激な少子化、核家族化の進行など、子育て家庭を取り巻く環境の変化により、子育てに不安を抱いている保護者の悩みをワンストップで対応できる体制を構築するため、平成25年度に市の組織機構の見直しを行い、これまで福祉部・教育委員会・健康部の3部局で所管していた『子どもに関する業務』を集約・再編し、こども未来部を設置しました。妊娠から青少年に至るまで途切れのない一貫した総合的な施策展開による子育て支援の充実を図ってまいります。

基本目標

1. 心豊かでたくましい自立した青少年の育成

- (1) 子どもたちの学力・体力・気力の向上、望ましい基本的生活習慣の育成などをめざして、子どもの生活リズムの向上に取り組む。
- (2) 青少年がパソコンや携帯電話等を介した犯罪に巻き込まれないために、青少年自身が「自ら考え行動する」力をつけられるよう啓発を行う。また、インターネット等のトラブルから自他の安全を守るよう、保護者等にも啓発を行う。
- (3) 社会的に自立した個人として成長していくよう、家庭教育への支援や地域の大人への意識啓発に取り組む。
- (4) 地域、学校等において、コミュニケーションを大切にした他者とのかかわりの中で、心豊かにたくましく成長する力を発揮できるような自然体験・生活体験等の場や機会を提供できるよう支援する。
- (5) 地域活動の中で青少年が中心となって活躍できるようなリーダーの育成を図るなど、行政として側面から支援する。

2. 青少年が心豊かに暮らせる環境づくり

- (1) 市民全体に対して、大人が良い手本を示すよう理解と協力を求めるとともに、補導活動時の青少年への声かけなどを通して、青少年による非行の防止活動を推進する。
- (2) 警察や関係機関の協力を得ながら、出版物・DVD・インターネットなどにみられる有害環境の浄化等に努める。
- (3) 青少年の非行問題の多様化にともない、課題を持つ青少年及びその保護者の悩みに対応するため、相談活動を実施する。
- (4) 放課後の過ごし方等について、青少年がコミュニケーションを大切に、他者とのかかわりをもちながら安全で安心して豊かに成長していくことができる心豊かな地域の環境づくりを推進する。

3. 地域ぐるみで取り組む青少年の社会的自立の促進

- (1) 企業やNPO団体なども連携、協働した育成活動の促進を図り、「早ね 早おき 朝ごはん」市民運動など、地域の教育力向上に向けた取り組みを進める。
- (2) 市民が互いに協働して、地域の子どもは地域で育てていこうという気運を高め、行動に移していけるような支援施策を展開する。

主要施策

1. 心豊かでたくましい自立した青少年の育成

(1) 親と子どもの豊かな育ち事業の推進

①生活リズムの向上（基本的生活習慣の改善）

- 「学ぶちからも、くらしのリズムから」をテーマに、子どもの生活リズム向上事業を推進
 - ・子どもの生活習慣全般の改善について、23園の生活リズム推進委員会に事業委託を行い、幼稚園と家庭、地域が連携した取り組みを推進する。また、実施希望校園に対して、生活リズム出前講座を開催する。【25年度実施数：5回】
 - ・小学校では、実践テキストを活用し、生活リズムの点検と改善についての取り組みを行う。また、中学校では、希望校において生活実態調査を行い、調査結果をもとに、各校の実情に応じた取り組みを行う。

②規範意識の向上（非行等防止対策）

- 非行防止教室の開催
 - ・万引きによる補導件数等が低年齢化の傾向にあることから、希望する幼稚園、小中学校を対象に万引き防止を主眼とした非行防止教室を開催し、規範意識の向上を図る。【25年度実施数：12回】
- 生活リズムを中心に前出講座による啓発活動
 - ・生涯学習いきいき出前講座における「今、家庭教育に必要なこと」をテーマに、子どもの生活リズム向上に関する講座を推進する。【25年度実施数：7回】

③安全安心（子どもの安全安心対策）

- 有害情報等から子どもを守る啓発活動
 - ・四日市市PTA連絡協議会と連携し、携帯電話やインターネットの適切な利用を図るため、関係機関との協力により啓発活動及び研修会・講座を実施する。
 - 有害情報対策研修会（教職員・保護者対象）
 - ・平成25年8月30日開催：四日市市勤労者・市民交流センター
 - 実施希望の小中学校での出前講座
 - ・「e-ネット安心講座」（小中学生・保護者・地域住民対象）【25年度実施数：17回】

(2) 家庭教育講座委託事業

家庭教育に関する主体的な学習活動を盛り上げるため事業の実施をPTAに委託する。

(3) 青少年団体活動の育成

各種青少年団体の自主的な活動を助成するとともに、指導者の資質の向上を図る。

(26.3月末現在)

| 団体名 | 団体数 | 会員数 |
|--------------------|--------------|--------|
| 子ども会 | 350 | 18,424 |
| 海洋少年団 | 1 | 40 |
| ボーイスカウト ガールスカウト | 1 | 30 |
| ジュニアリーダーの会 | 平成25年度より活動休止 | |

(4) ジュニアリーダー・サブリーダーの養成

子ども会活動にかかわるリーダーの活動に必要な資質と能力の向上を図るため、各地区のジュニア・リーダー、サブ・リーダーを対象に養成講習会等を開催する。

2. 青少年が心豊かに暮らせる環境づくり

(1) 街頭補導活動

青少年の非行等問題行動防止を推進するため、関係機関団体の代表により組織された中央補導員等により、補導活動を実施する。

【25年度実績：補導回数400回、補導少年人数156名】

(2) 補導員研修会

補導員の資質の向上と相互の連携・協調を図るため、専門講師による研修会を開催する。

(3) 地域及び広域補導活動

地域及び広域における非行等問題行動防止活動を推進するため、地区補導員組織や近隣1市3町からなる広域補導組織による補導活動を実施する。

(4) 社会環境の調査と浄化活動

青少年の健全育成・非行等問題行動防止のため、地域における有害環境の調査と浄化活動を実施する。

(5) 相談活動

非行等問題行動をかかえる青少年及びその保護者の悩みに対応するため、面接及び電話による相談活動を実施する。【25年度実績：電話相談29回、面接相談6回】

(6) 青少年相談員活動

非行等問題行動防止活動を推進するため、学校・関係行政機関及び地域青少年育成団体と密接な連携を図り、継続して指導を行う必要がある青少年及びその家族の相談・指導・助言活動を実施する。

(7) 子どもと若者の居場所づくり

- ・人と人がふれあえる居場所を求める青少年に対して、気楽につどい、大人とも語り合える場を提供し青少年の自主的な活動を支援する。
- ・勤労者・市民交流センター及び四日市市総合会館を軽運動や音楽活動、学習・憩い、語らいの場として活用している。

(8) 放課後児童健全育成事業

青少年の健全育成を図るため、保護者が就労等により昼間家庭にいない児童を対象に、放課後等に学童保育事業を行う運営団体に対し助成する。

(26.4.1現在)

| 所在校区名 | 名称 | 連絡先 |
|-------|-------------|---------------|
| 海蔵 | 海蔵第1学童保育所 | 333-5531 |
| | 海蔵第2学童保育所 | 331-7768 |
| 笹川 | 笹川学童保育所 | 340-6228 |
| 日永 | 日永第1学童保育園 | 346-7616 |
| | 日永第2学童保育園 | |
| 桜 | 桜地区学童保育所 | 326-9988 |
| 常磐西 | 常磐西学童保育所 | 322-8320 |
| 内部 | 内部学童保育所 | 347-4412 |
| 常磐 | ときわ第1学童保育所 | 354-3665 |
| | ときわ第2学童保育所 | |
| 高花平 | 高花平学童保育所 | 090-4196-5981 |
| 下野 | 下野学童保育所 | 338-8811 |
| 県 | 県学童保育所 | 327-1390 |
| 四郷 | 四郷学童保育所 | 322-5171 |
| 内部東 | 内部東第1学童保育所 | 348-1556 |
| | 内部東第2学童保育所 | |
| 川島 | 川島第1学童保育所 | 322-5412 |
| | 川島第2学童保育所 | |
| 富洲原 | 富洲原学童保育所 | 366-3321 |
| 浜田 | 浜田学童保育所 | 355-5383 |
| 大矢知 | 大矢知第1学童保育所 | 364-7232 |
| | 大矢知第2学童保育所 | |
| 泊山 | 泊山学童保育園 | 345-0171 |
| 富田 | 富田地区第1学童保育所 | 364-3525 |
| | 富田地区第2学童保育所 | |
| 三重 | 三重学童保育所 | 332-0560 |
| 河原田 | 河原田学童保育所 | 345-8588 |
| 三重西 | 三重西学童保育所 | 333-6648 |
| 楠 | 楠町学童保育所 | 090-5636-6811 |
| 中部西 | 中部西学童保育所 | 080-5100-6670 |
| 塩浜 | 塩浜学童保育所 | 090-3967-1428 |
| 八郷西 | 八郷西学童保育所 | 090-4443-5747 |
| 保々 | 保々地区学童保育所 | 090-8074-4428 |
| 羽津 | 羽津地区第1学童保育所 | 332-0789 |
| | 羽津地区第2学童保育所 | 090-3583-6083 |
| 八郷 | 八郷学童保育所 | 080-3283-6587 |
| 水沢 | 水沢学童保育所 | 090-4405-6354 |
| 神前 | 神前学童保育所 | 326-6221 |
| 大谷台 | 大谷台学童保育所 | 333-2260 |
| 中央 | 中央学童保育所 | 329-6450 |
| 桜台 | 桜台学童保育所 | 327-0601 |
| 三重北 | 三重北学童保育所 | 080-2666-2010 |

(9) 子ども広場整備事業

子どもに健全な遊び場の提供とその普及を図るため、地域で整備する子ども広場に対して助成する。

子ども広場地区別設置状況 (26.4.1現在)

| | 総数 | | 総数 |
|-----|----|-----|-----|
| 中部 | 2 | 桜 | 7 |
| 富洲原 | 1 | 三重 | 17 |
| 富田 | 8 | 県 | 12 |
| 羽津 | 11 | 八郷 | 12 |
| 常磐 | 7 | 下野 | 8 |
| 日永 | 8 | 大矢知 | 7 |
| 四郷 | 18 | 河原田 | 8 |
| 内部 | 9 | 水沢 | 9 |
| 塩浜 | 9 | 保々 | 11 |
| 小山田 | 9 | 海蔵 | 4 |
| 川島 | 1 | 橋北 | 1 |
| 神前 | 13 | 楠 | 3 |
| | | 計 | 195 |

(10) 登下校時等の子どもの見守り活動

各地域の「こどもをまもるいえ」の増設を図り、登下校等のこどもの安全安心の取り組みについて、登下校安全指導員の活用とともに学校、地域、行政の連携を密にし、組織の充実と育成を図る。【34団体 10,021軒】



(11) 「こども110番みまもりたい」活動

市内を巡回している「こども110番みまもりたい」活動協力事業所等が車両に専用ステッカーを貼り、子どもが事件等に巻き込まれ、又はその恐れがある場合に、乗務している職員が声かけや保護を行い、警察や教育委員会に連絡するなどの活動を行う。



「こども110番みまもりたい」活動状況 (26.4月末現在)

| 協力事業所・団体 | 車両台数 |
|-----------------|------|
| 郵便事業株式会社四日市支店ほか | 194台 |
| (株)四日市市生活環境公社 | 55台 |
| 四日市タクシー協会 | 257台 |
| 四日市市生活環境課 | 47台 |
| 中部キリンビバレッジサービス | 11台 |
| (株)サティスホーム | 6台 |
| (株)中村組 | 44台 |
| 合計台数 | 614台 |

3. 地域ぐるみで取り組む青少年の社会的自立の促進

(1) 四日市市青少年育成市民会議

青少年の健全育成のため、啓発事業を中心とした市民運動へ支援・助成する。

(2) 社会を明るくする運動

青少年の健全育成・非行等問題行動防止を図るため、保護司会・更生保護女性の会等と連携をとりながら啓発活動事業等を実施する。

(3) 青少年の非行・被害防止全国強調月間事業

青少年を非行等問題行動から守るため、強調月間中に社会を明るくする運動実施委員会と共催し、啓発運動を展開する。

(4) 子ども・若者育成支援強調月間

青少年の健全育成について市民意識の高揚を図るため各種機関や関係団体と連携して、強調月間中に啓発活動啓発事業を実施する。

(5) 青少年行政の推進

○四日市市青少年問題協議会の開催

青少年の指導、育成、保護及び矯正に関する総合的施策の樹立について、必要な重要事項を調査審議し、その施策の適切な実施を期するために、必要な関係行政機関等相互の連絡調整を図る。

その他

○成人の日行事

新成人 3,146 人を対象に、記念事業を平成 26 年 1 月 12 日に四日市市文化会館で、新成人代表者による企画、運営のもと実施した。

[式典等]

オープニング (テーマ披露) / 市長式辞 / 議長祝辞 / 新成人ビデオメッセージ / 恩師ビデオメッセージ・クイズ出題

[企画委員会]

新成人代表者による企画、運営を行った。

少年自然の家

1. 環 境

四日市市少年自然の家は、鈴鹿国定公園に指定されている鈴鹿山脈の雲母峰（標高 888m）のふもとに位置しており、四日市市の中心部より西方に約 20km 離れている。眼下には、伊勢湾全域と伊勢平野、濃尾平野が一望でき、遠くは神島や知多半島等を望むことができる。

敷地面積約 40ha の大半は山林で、そのうちの約 26ha は「ふれあいの森」と呼ぶ保健休養林に指定され、水沢村有林であったところからの里山の景観を今に伝えている。

2. 目 的

当施設は、この豊かな自然の中で集団宿泊活動、野外活動、自然・環境学習活動、芸術活動などの様々な体験を通して、問題解決能力、豊かな人間性、たくましい体力を身に付けた青少年を育成することを目的として、昭和 62 年に設置された社会教育施設である。

3. 教育目標

「自然の中で、自分を磨き、友達の輪を広げよう」

（自然の中で）

感動する心、共生する心を育てる。

感動する心

- ・自然の美しさ・雄大さを感じる。
- ・自然の厳しさを感じる。
- ・自然のこころよさを感じる。

共生する心

- ・自然の恵みを感じる。
- ・自然と調和していく大切さを感じる。

（自分を磨く）

自己判断力、自主性、自律性を育てる。

自己判断力

- ・自分で判断して行動する。
- ・安全に気を付けて行動する。

自主性

- ・自分から進んで行動する。
- ・新しいことに取り組む。
- ・最後まで頑張る。

自律性

- ・自分で役割分担を果たす。
- ・自分の行動に責任を持つ。

（友達の輪を広げる）

協調性、思いやりの心を育てる。

協調性

- ・友達と協力して取り組む。
- ・友達と仲良くする。
- ・新しい友達をつくる。

思いやりの心

- ・友達の気持ちを大切にする。
- ・友達のことを考えて行動する。
- ・集団生活のルール・マナーを守る。

4. 運営方針及び事業

(1) 青少年の主体的な体験活動の推進・支援

青少年に自己判断力、自律・協調性を身に付けさせるため、様々な体験活動を推進するとともに各種団体への支援に努める。

- ①主催事業 ②自然教室受入れ事業
- ③各種団体の受入れ事業 ④職員研修事業
- ⑤各種刊行物の発行 ⑥各種メディアにおける啓発

(2) 社会教育と学校教育の連携の推進

学校教育との連携を図るため、施設の特性を生かしたプログラムの開発や事業を実施するとともに教職員の専門性を高める事業の推進に努める。

- ①自然教室支援 ②里山保全事業
- ③体験活動実技講習会 ④関係機関との連携・協力

(3) 家庭教育支援の充実と促進

家庭の教育力を高めるため、家族向けのプログラムの開発や事業を充実するとともに、その促進に努める。

- ①主催事業

(4) ボランティアの活用・養成

ボランティアの有効活用を図るため、組織の積極的な活用と、学校を含む各種団体への支援活動を促進するとともに、その養成に努める。

- ①主催事業 ②自然教室支援
- ③受け入れ事業支援 ④施設ヘルパー推進事業
- ⑤リーダー研修受入れ事業 ⑥教育実習受入れ事業

(5) 施設・設備の充実

利用者が主体的に学び、だれもが安心して利用できる施設にするため、施設内の整備に努める。

- ①ふれあいの森整備 ②植物・里山保全活動
- ③写真資料・書籍の充実 ④施設設備の改修
- ⑤館内装飾・掲示の工夫



5. 施設の概要

(1)所在地 四日市市水沢町大谷 1423-2

(2)本館・分館・水沢市民広場(星の広場)

(3)その他の施設

・キャンプ場(収容人数 160 人), キャンプファイヤー場, ふれあいの森, 野外炊事場

| | 本館 そよかぜ・こもれび | 分館 せせらぎ | 水沢市民広場(星の広場) |
|------|---|--|-----------------------|
| 宿泊定員 | 177人 | 101人 | |
| 各施設 | 1階-事務室, 医務室, 会議室 浴室, 総合研修館兼体育館等 2階-宿泊室, 食堂, リーダー室等 3階-宿泊室, 研修室, リーダー室等 | 1階-研修室, 大広間, 創作室 乾燥室, リーダー室等 2階-宿泊室, 講義室 リーダー室等 | 芝生広場 |
| 建築面積 | 3,066 m ² | 1,339 m ² | 10,000 m ² |
| 構造 | 鉄筋コンクリート3階建て | 鉄筋コンクリート2階建て | 芝生広場 |
| 建設年度 | 昭和62年 | 昭和48年 | 平成4年 |
| 建設費 | 9億7,010万円 | 1億7,650万円 | 2億940万円 |

6. 利用について

(1) 利用の約束

①自分のことは自分でします。 ②友達に迷惑をかけません。 ③次に使う友達のことを考えます。

(2) 利用できる人

①主催事業への参加者

②引率者及び活動計画を有する8名以上の団体

ア 小・中学校 イ 高校・大学 ウ 青少年団体 エ その他の団体

③特に, 教育委員会が認めた団体

(3) 休業日

①年末年始(12月28日~1月4日)

(4) 使用申請

①使用日の10日前までに申請書により申請する。

②予約の受付は, 使用日に属する月の6カ月前の1日からとする。

③27年度の7, 8月分は, それぞれ本年度の12, 1月に利用抽選会を行う。

(5) 自然教室協力者会議

自然教室への技術指導を行うボランティア組織で, 次の技術内容を提供する。

①自然観察 ②登山・ハイキング ③野外活動 ④里山保全活動

(6) 利用状況

| 施設 年度 | 本館・分館 | | キャンプ場 | | 市民広場 | | 利用者内訳 | |
|----------|-------|--------|-------|--------|------|--------|--------|--------|
| | 団体数 | 利用者数 | 団体数 | 利用者数 | 団体数 | 利用者数 | 市内 | 市外 |
| 20 | 188 | 15,955 | 37 | 1,555 | 85 | 4,896 | 17,955 | 4,451 |
| 21 | 169 | 28,947 | 59 | 2,685 | 90 | 6,191 | 28,393 | 9,430 |
| 22 | 192 | 31,837 | 90 | 4,087 | 129 | 7,655 | 23,244 | 12,701 |
| 23 | 187 | 32,107 | 106 | 5,397 | 134 | 14,218 | 23,272 | 14,205 |
| 24 | 191 | 30,963 | 79 | 4,038 | 141 | 10,482 | 21,132 | 13,869 |
| 25 | 234 | 33,081 | 116 | 13,453 | 151 | 24,219 | 32,271 | 14,263 |

7 スポーツ・レクリエーション



四日市ドーム

スポーツ振興方針

■ 第2次四日市市スポーツ推進基本計画を基に各種施策を推進する。

- | | |
|-----------------------------|---|
| 1. 地域を基盤とした生涯スポーツ活動の日常化を図る。 | <ul style="list-style-type: none"> ① 第2次スポーツ推進基本計画の重点施策である、総合型地域スポーツクラブの発展を支援し、活動の充実を目指す。 ② 地域スポーツを推進するため、各種講習会などを活用し、指導者の育成、資質の向上を図る。 ③ 学校開放事業を充実させ、地域住民が気軽にスポーツに親しむ環境を提供する。 ④ 競技力の向上や日常練習成果の発表の場など、様々な目的を持った人を対象とした各種スポーツ大会やイベントを実施し、スポーツ振興に努める。 ⑤ 幅広い市民がスポーツに関心を持ち、競技力向上につながるようスポーツイベントやトップアスリートによるスポーツ教室を実施する。 |
| 2. 競技スポーツの充実を図る。 | <p>スポーツ団体との連携を深め、ジュニア選手の発掘や指導者の育成を強化し、スポーツ競技力の向上を狙う。</p> |
| 3. スポーツ施設並びにスポーツ環境の整備を推進する。 | <ul style="list-style-type: none"> ① 適時、指定管理者とモニタリングや調整会議を行い、市民にとって快適で、安心・安全な施設運営を行う。 ② 老朽化が進む施設が多いなかで、必要な整備を適切に行い、市民に支障がないよう施設の管理を行う。 |

総合型地域スポーツクラブの設立状況

地域住民が、自らのスポーツ活動のための環境を地域で主体的に創り出し、自主・自立で運営する地域住民のためのスポーツクラブを育成及び支援する。(25年度)

| クラブ名 | 会員数(人) | 教室数 | イベント数 | サークル数 | 設立年月日 |
|---------------|--------|-----|-------|-------|------------|
| 楠スポーツクラブ | 1,317 | 22 | 22 | 33 | 平成16年4月22日 |
| 保々ふれあいスポーツクラブ | 340 | 39 | 16 | 16 | 平成17年3月27日 |
| スポーツクラブさんさん | 1,054 | 6 | 28 | 35 | 平成18年7月2日 |
| ビバ・橋北 | 419 | 11 | 12 | 28 | 平成19年3月25日 |
| うつべ☆スター | 504 | 15 | 11 | 33 | 平成22年6月25日 |

指導者の育成 スポーツの企画立案、スポーツ組織の育成等地域住民のスポーツ振興を職務としたスポーツ推進委員
79名を委嘱、またスポーツリーダーバンクに78名の登録を確保して、市民スポーツの振興を図っている。
各種講習会・研修会実施状況 (25年度)

| 種 目 | 場 所 | 対 象 者 | 参 加 者 数 |
|--------------------|-----------|-------|---------|
| 市民盆踊り講習会 | 中央緑地第2体育館 | 一般市民 | 142名 |
| バドミントン実技講習会 | 中央緑地第2体育館 | 一般市民 | 24名 |
| バレーボール(9人制)審判伝達講習会 | 中央緑地第2体育館 | 成人女性 | 180名 |

スポーツ活動の状況

スポーツ大会実施状況 (25年度)

| 大会名 | 対象者 | 参加人数 | |
|-------------------------|-------|-------|------|
| 四日市ウォーキング大会 | 一般市民 | 776人 | |
| 四日市シティロードレース | | 3694人 | |
| スポーツ推進委員関係 | | | |
| 市民スポーツフェスタ | 一般市民 | 2353人 | |
| 市民ソフトバレーボール大会 | | 39チーム | |
| 市民タスポニー大会 | | 36チーム | |
| レクリエーションバレーボール大会 | | 5チーム | |
| 市民ファミリーバドミントン大会 | | 40チーム | |
| レクリエーション協会関係 | | | |
| レクリエーションバドミントン大会 | 一般市民 | 18チーム | |
| 市民レクリエーション大会 | | 1000人 | |
| 市民ハイキング | | 85人 | |
| 新春フォークダンス民踊大会 | | 216人 | |
| 市民ディスクゴルフ大会 | | 10人 | |
| 家庭婦人バレーボール大会 | | 18チーム | |
| レディーステニス大会 | 成人女性 | 46組 | |
| ママさん卓球春季大会 | | 108人 | |
| スポーツ少年団関係 | | | |
| 学童野球大会 | 学 童 | 663人 | |
| 少年柔道大会 | | 132人 | |
| 学童水泳記録会 | | 182人 | |
| 少年サッカー大会 | | 546人 | |
| 三泗ミニバスケット大会 | | 343人 | |
| 小学生バレーボール大会 | | 175人 | |
| スポーツ少年団大会 | | 470人 | |
| 少年剣道大会 | | 317人 | |
| 体育協会関係 | | | |
| 市民バドミントン大会 | 一般市民 | 542人 | |
| 市民水泳大会 | | 667人 | |
| 市民卓球大会 | | 800人 | |
| 市民剣道大会 | | 401人 | |
| 市民スキー大会 | | 77人 | |
| 市民ソフトテニス大会 | | 198人 | |
| 総合駅伝大会 | | 1259人 | |
| 市民テニス大会 | | 222人 | |
| 市民空手道大会 | | 213人 | |
| 市民レスリング大会 | | 173人 | |
| 市民グラウンドゴルフ大会 | | 203人 | |
| 水球大会 | | 小学生以上 | 22人 |
| 小学生クロスカントリー大会 | | 小学生 | 159人 |
| スポーツ教室実施状況 (25年度) | | | |
| 種 目 | 対 象 者 | 回 数 | |
| 四日市市体育協会・シルバー人材センターグループ | | | |

| | | | |
|--------------------|-----------|-----|------|
| 親と子の水泳 | 親と子ども | 20 | 22組 |
| 親と子のウエルネストリミック | 親と子ども | 10 | 14組 |
| マ ッ ト 運 動 | 5歳~6歳 | 20 | 18人 |
| バ ト ン | 5歳以上 | 20 | 11人 |
| マット運動が上手になるレスリング | 3歳~中学 | 20 | 25人 |
| か け っ こ 教 室 | 小1~小3 | 30 | 91人 |
| な ぎ な た | 小 1 以 上 | 20 | 28人 |
| ボクシング(小・中/一般) | | 30 | 17人 |
| 子どものHIPHOP | | 20 | 17人 |
| ア ー チ ョ ー リ ー | | 20 | 61人 |
| ソ フ ト テ ニ ス | 小 2 以 上 | 16 | 172人 |
| 水 球 | 小 2 ~ 中 学 | 18 | 17人 |
| 器 械 体 操 | 小 3 ~ 小 6 | 20 | 37人 |
| 夏 休 み 水 泳 | | 5 | 69人 |
| フ ッ ト サ ル | | 20 | 62人 |
| 楽 し い カ ヌ ー | | 2 | 20人 |
| 小 学 生 の 陸 上 | 小 4 ~ 小 6 | 20 | 57人 |
| 野 球 | 小学生男女 | 5 | 38人 |
| メダリスト武田美保のジュニアシカ教室 | 小学生女子 | 20 | 49人 |
| ラ グ ビ ー | 小 中 学 生 | 10 | 13人 |
| 弓道(初心者・一般) | 中 1 以 上 | 40 | 136人 |
| バ ド ミ ン ト ン | 一 般 市 民 | 20 | 39人 |
| 卓 球 | | 20 | 99人 |
| 硬 式 テ ニ ス | | 40 | 149人 |
| 太 極 拳 | | 20 | 157人 |
| ヨ ガ (入 門) | | 28 | 177人 |
| ステップアップスイミング | | 20 | 39人 |
| ビューティートレーニング | | 20 | 154人 |
| 始めてみよう水泳 | | 20 | 26人 |
| ウエルネスヨガ | | 58 | 204人 |
| スタイルアップヨガ | | 30 | 110人 |
| シェイプアップエクササイズ | | 28 | 173人 |
| ウォーキング&ストレッチ | | 20 | 52人 |
| 骨盤エクササイズ | | 30 | 114人 |
| トータルグループ | | | |
| ヨガ(ビギナー/ステップ) | 一 般 市 民 | 174 | 622人 |
| パ ワ ー ヨ ガ | | 34 | 47人 |
| 陰 ヨ ガ | | 34 | 77人 |
| 肩こり・腰痛・猫背改善改善 | | 17 | 51人 |
| エンジョイ硬式テニス | | 55 | 108人 |
| ボクシングエアロ | | 33 | 66人 |
| フ イ ッ ト フ ラ | | 34 | 104人 |
| ス ト レ ッ チ エ ア ロ | | 37 | 113人 |
| 太 極 拳 | | 33 | 63人 |

学校体育施設開放

生涯スポーツの一環として、市立小・中学校のスポーツ施設を学校教育に支障のない範囲で開放し、一般市民の体力づくり、レクリエーション活動等健全な余暇利用の場として活用している。

学校体育施設開放状況 (25年度)
(小学校)

| 小学校名 | 利用時間 (時間) | 小学校名 | 利用時間 (時間) |
|----------------|--------------|------------------|--------------|
| 1 中部西 | 1,936 | 24 下野 | 3,081 |
| 2 浜田 | 2,800 | 25 保々 | 2,631 |
| 3 橋北 | 1,607 | 26 水沢 | 1,219 |
| 4 旧東橋北 (跡地) | 2,016 | 27 高花平 | 618.5 |
| 5 海蔵 | 4,152 | 28 泊山 | 3,300 |
| 6 塩浜 | 2,646 | 29 笹川東 | 1,791 |
| 7 三浜 | 3,129 | 30 常磐西 | 2,606.5 |
| 8 富田 | 2,391 | 31 笹川西 | 1,403.5 |
| 9 富洲原 | 2,923 | 32 三重西 | 2,794 |
| 10 羽津 | 2,623 | 33 大谷台 | 3,512 |
| 11 常磐 | 3,122 | 34 桜台 | 3,238 |
| 12 日永 | 1,701 | 35 三重北 | 2,402 |
| 13 四郷 | 5,102.5 | 36 八郷西 | 2,495 |
| 14 内部 | 2,760 | 37 羽津北 | 2,682 |
| 15 小山田 | 2,452 | 38 内部東 | 3,319 |
| 16 河原田 | 1,833.5 | 39 中央 | 2,019 |
| 17 川島 | 2,343 | 40 楠 | 1,589.5 |
| 18 神前 | 2,221 | 小学校合計 101,690 時間 | |
| 19 桜 | 3,104 | | |
| 20 県 | 2,724 | | |
| 21 三重 | 1,824 | | |
| 22 大矢知讓 | 2,899 | | |
| 23 八郷 | 2,680 | | |

■ 利用方法

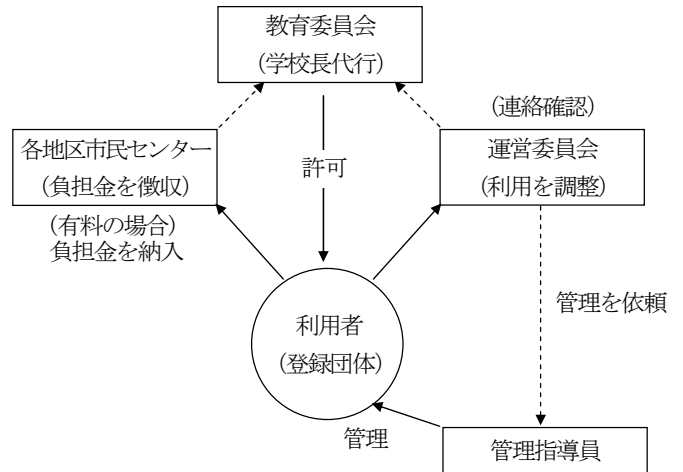

(中学校)

| 中学校名 | 利用時間 (時間) | 中学校名 | 利用時間 (時間) |
|------------------|--------------|-----------------|--------------|
| 1 中部 | 742 | 13 保々 | 2,335.5 |
| 2 橋北 | 582 | 14 常磐 | 1,088 |
| 3 港 | 1,910.5 | 15 西陵 | 960 |
| 4 塩浜 | 842 | 16 西笹川 | 1,157 |
| 5 山手 | 889 | 17 三重平 | 606 |
| 6 富田 | 1,090 | 18 羽津 | 536 |
| 7 富洲原 | 1,605 | 19 西朝明 | 1,319 |
| 8 笹川 | 763 | 20 桜 | 1,494 |
| 9 南 | 1,466 | 21 内部 | 896 |
| 10 三滝 | 1,296 | 22 楠 | 973 |
| 11 大池 | 1,500 | 中学校合計 25,004 時間 | |
| 12 朝明 | 954 | | |
| 小・中合計 126,694 時間 | | | |

スポーツ関係団体

(平成 25 年度)

| | | | | | |
|---------------------------|--|-------|-------|-------|------|
| 四日市市スポーツ推進委員協議会 | 委員 79 名 (男性 71 名・女性 8 名) | | | | |
| 四日市市体育協会 (49 団体) | 水泳、ソフトテニス、自転車、クレ射撃、陸上、ボクシング、ハンドボール、山岳、ラクビーフットボール、アーチェリー、レスリング、バスケットボール、ウエイトリフティング、馬術、ボウリング、フェンシング、バレーボール、スキー、ヨット、漕艇、柔道、ソフトボール、体操、中体連、剣道、軟式野球、弓道、高体連、バトミントン、卓球、少林寺拳法、ライフル射撃、相撲、ゲートボール、サッカー、テニス、スケート、なぎなた、空手、綱引き、グラウンド・ゴルフ、日本拳法会、スポーツ指導者連絡協議会、ゴルフ、スポーツ少年団、NPO 法人楠スポーツクラブ、スポーツバトン、合気道、カヌー | | | | |
| 四日市市レクリエーション協会 (19 団体) | 加盟団体 | 人員 | 男子 | 女子 | 団体数 |
| | 四日市日本民踊協会 | 200 | 10 | 190 | 5 |
| | 四日市フォークダンス協会 | 200 | 20 | 180 | 6 |
| | 四日市歩こう会 | 111 | 61 | 50 | 1 |
| | 四日市ランニングクラブ | 70 | 60 | 10 | 1 |
| | 四日市家庭婦人バレーボール協会 | 300 | 0 | 300 | 36 |
| | 四日市レクリエーションバドミントン協会 | 136 | 72 | 64 | 15 |
| | 四日市家庭婦人テニス協会 | 160 | 0 | 160 | 12 |
| | 四日市ソフトボール協会女子部 | 167 | 0 | 167 | 5 |
| | 四日市家庭婦人卓球連盟 | 124 | 0 | 124 | 12 |
| | 四日市フライングディスク協会 | 20 | 13 | 7 | 1 |
| | 四日市市ラジオ体操連盟 | 630 | 380 | 250 | 40 |
| | 四日市インディアカ協会 | 90 | 50 | 40 | 8 |
| | 四日市シニアテニス連盟 | 229 | 166 | 63 | 1 |
| | 四日市タスポニー協会 | 125 | 57 | 68 | 15 |
| | 四日市パドルテニス協会 | 80 | 28 | 52 | 5 |
| | 四日市ユニカール協会 | 20 | 5 | 15 | 1 |
| | 四日市ソフトバレーボール連盟 | 400 | 200 | 200 | 23 |
| | 四日市レクリエーション研究会 | 10 | 3 | 7 | 1 |
| | 四日市ファミリーバドミントン協会 | 150 | 81 | 69 | 8 |
| 計 | 3,222 | 1,206 | 2016 | 196 | |
| 四日市市スポーツ少年団 (81 団体) | 種目 | 種別 | 団 数 | 団 員 数 | 指導者数 |
| | 野 球 | 小学生 | 30 | 548 | 194 |
| | バレーボール | 小・中 | 9 | 118 | 29 |
| | 剣 道 | 小・中・高 | 19 | 332 | 62 |
| | 空 手 | 小・中・高 | 10 | 106 | 34 |
| | ミニバスケット | 小学生 | 8 | 123 | 20 |
| | ハンドボール | 小学生 | 1 | 22 | 2 |
| | バドミントン | 小・中・高 | 2 | 51 | 11 |
| | 合 気 道 | 小・中・高 | 1 | 12 | 4 |
| | 少 林 寺 拳 法 | 小・中・高 | 1 | 6 | 5 |
| 計 | | 81 | 1,318 | 361 | |
| 三泗地区中学校体育連盟 | 15 種目(四日市市立 22 校・三重郡 4 校・私立 3 校) | | | | |

体育施設状況

| 施設名 (TEL) | 所在地 | 設置 建設 年月日 | 構造 | 面積 | | 概要 | 平成25年度利用状況 | |
|---|--------------------|-----------------|---|-----------|-----------|---|----------------------|--------------------|
| | | | | 建築 | 競技 | | 専用 ()前年 | 個人 ()前年 |
| 四日市ドーム (330-3131・ 3132) | 大字羽津甲 5169 | H9. 8.1 | 鉄筋コン クリート (RC)造 屋根鉄 骨(S)造 地下1 階・地上 3階建 | 21,072.00 | 9,707.00 | サッカー1面、少年サッ カー2面、フットサル4 面、ハンドボール4面、 ソフトボール2面、少年 野球2面、テニス・ソフ トテニス12面、アメリカ ンフットボール1面、ホッ ケー1面、ドッジボール 4面、ゲートボール12面、 グラウンドゴルフ4面、 200mトラックなど イベント(式典・講演会・ 展示会・見本市・コンサ ート等) 観客席4,704席、フロア 一補助椅子使用で10,000 人収容 | 149,690 (169,347) | 13,034 (11,049) |
| 中央緑地 公園運動施設 (345-4111) | 四日市市日永 東一丁目3-21 | S43. 9.24 | —— | —— | —— | 緑地面積 285,000㎡ | | |
| 中央緑地 体育館 | 日永東一丁目 3-21 | S43. 9.24 | RC造 (一部 2・3F) | 8,720.44 | 1,936.40 | 種目 バスケットボール2面、 バドミントン10面、バレ ーボール3面、ハンドボ ール1面、テニス3面、 卓球21台、レスリング一 式、体操一般、ウエイト リフティング 観客席2、3階2,616人収 容、1階フロア移動椅 子席3,000人 | 64,055 (63,204) | 12,122 (10,609) |
| 中央緑地 第2 体育館 | | H6. 12.25 | RC造 一部S造 (一部 2F) | 2,435.64 | 1,037.91 | 種目 バスケットボール 1面 バレーボール 2面 テニス 1面 バドミントン 6面 ハンドボール 1面 卓球 12面 観客席 144席(固定) | 39,047 (32,139) | 12,505 (13,280) |
| 中央緑地 トレーニ ング場 | | S43. 9.24 | (体育 館内) | —— | 171.00 | 一般的サーキット・トレ ーニング一式 | —— | 11,923 (12,348) |
| 中央緑地 野球場 | | S43. 9.24 | (本部棟) RC造 平屋 | 59.25 | 11,909.40 | 両翼91m 中央115m 照明設備 鉄塔4基 (内野500LX、外野300LX) 観客席(土盛) 1,500人収容 | 19,894 (13,617) | —— |
| 中央緑地 水泳 競技場 (平成26年 3月31日に て廃止) | | S43. 9.24 | (管理棟) RC造 3F | 2,240.43 | —— | 50mプール (50m×22m 9コース 最深1.9m) 25mプール (25m×15m 7コース 最深1.4m) 飛込プール (155㎡深さ5m) メインスタンド1,800人 収容、自動審判計時装置 | 1,652 (1,600) | 5,479 (5,190) |

| 施設名 (TEL) | 所在地 | 設置 建設 年月日 | 構造 | 面積 | | 概要 | 平成25年度利用状況 | |
|-------------------------------|---------------|-----------------|-----------------------------|----------------------------|-----------------------------|---|--------------------|--------------------|
| | | | | 建築 | 競技 | | 専用 ()前年 | 個人 ()前年 |
| 中央緑地 陸上 競技場 | | S43. 9.24 | (本部棟) RC造 3F | m ² 3,086.33 | m ² 18,879.90 | 第2種公認陸上競技場 全天候トラック 400m フィールド、コート 固定スタンド 2,000人収容 土盛スタンド 8,000人収容 写真判定装置 | 57,306 (64,034) | 8,341 (10,483) |
| 霞ヶ浦緑地 公園運動施設 (333-1865) | 大字羽津甲 5169 | S48. 4.1 | —— | —— | —— | 緑地面積 275,000 m ² | | |
| 霞ヶ浦 体育館 | | S48. 4.1 | S造 (一部 2F) | 1,669.05 | 1,290.00 | 種目 バスケットボール2面、 バレーボール2面、テニス 1面、バドミントン6 面、ハンドボール1面、 卓球10台 | 41,685 (40,457) | —— |
| 霞ヶ浦 弓道場 | | S48. 4.1 | S造平屋 | 240.30 | | 和弓 近的 5人立 距離 28m | 9,037 (8,433) | —— |
| 霞ヶ浦 第1 野球場 | | S48. 4.1 | (本部棟) RC造 平屋 | 770.30 | 12,354.90 | 両翼 91.5m 中央 116m 設備 鉄塔 6基 (内野 97.5L X、外野 52.0L X) 電光掲示板 観客席(メインスタンド) 1,993人収容 (内野スタンド) 2,812人収容 (外野スタンド) 5,376人収容 | 57,952 (65,104) | —— |
| 霞ヶ浦 第2 野球場 | 大字羽津甲 5169 | S48. 4.1 | (本部棟) 軽量鉄骨 造平屋 | 142.56 | 11,250.00 | 両翼 90m 中央 115m | 17,479 (12,784) | —— |
| 霞ヶ浦 プール | | S48. 4.1 | (管理棟) 鉄骨造 平屋 | 683.00 | | 50mプール (50m×25m 12コース 最深 1.4m) 25mプール (25m×15m 7コース 最深 1.2m) 流水プール (715 m ² 巾 5.5m深さ 1m 1周 125m) 幼児・子どもプール (277 m ² 深さ 25cm~65cm) | 42 (36) | 59,017 (57,142) |
| 霞ヶ浦 サッカー 場 | | S48. 4.1 | (クラブ ハウス) 軽量鉄骨 造平屋 | 334.49 | 10,716.90 | サッカー場 1面 照明設備 4基 (平均照度 150 L X) | 25,376 (23,484) | —— |
| 霞ヶ浦 運動用 舟艇場 | | S48. 4.1 | S造平屋 | 156.00 | | 艇庫内 7艇収容可能 係留施設 30艇 舟艇場 3,000 m ² | 8,707 (9,960) | —— |
| 三滝武道館 (332-6336) | 新浜町 17-23 | S61. 3.25 | 鉄筋コン クリート 造平屋 | 1,900.84 | 1,179.02 | 柔道場 2面 (272畳) 剣道場 2面 選手控室 26畳及び台 | 28,488 (29,918) | 1,175 (1,420) |
| 三滝相撲場 | 新浜町 17-23 | H2. 3.31 | 上屋鉄骨 造平屋建 | —— | 171.08 | 屋根付土俵一面 固定観客席 288人 | 120 (150) | —— |
| 温水プール (351-5305) | 昌栄町 21-21 | S49. 3.17 | RC造 平屋 | 1,172.56 | —— | 25mプール(25m×15m 7コース 最深 1.4m) ☆月曜日休館 | 7,330 (7,123) | 23,759 (21,384) |

| 施設名 (TEL) | 所在地 | 設置 建設 年月日 | 構造 | 面積 | | 概要 | 平成25年度利用状況 | |
|--------------------------------------|--------------------|-----------------|--------------------|--------------------------|-----------------------------------|--|--------------------|------------------|
| | | | | 建築 | 競技 | | 専用 () 前年 | 個人 () 前年 |
| 城北 テニスコート (平成25年9月 30日にて廃止) | 城北町8-9 | H6. 2.15 | 鉄骨造 2F | m ² 101.58 | m ² 2,727.00 | 砂入り人工芝コート4 面 | 7,509 (17,145) | — |
| 三滝 テニスコート (331-6261) | 新浜町17-23 | S47. 4.1 | RC造 2F | 226.53 | 11,226.53 | 夜間照明設備付砂入り 人工芝コート14面 | 68,373 (48,894) | — |
| 松原 テニスコート (364-1049) | 松原町4-15 | S29. 5.10 | W造平屋 | 10.17 | 1,721.00 | クレイコート2面 | — | 2,690 (2,470) |
| 北条野球場 | 北浜町15-3 | S25. 5.1 | (本部棟) RC造 平屋 | 76.17 | 11,571.00 | 両翼90m 中央113m | 13,392 (16,346) | — |
| 松原野球場 (364-1049) | 松原町4-15 | S54. 4.1 | — | — | 9,000.00 | 両翼85m 中央101m | 8,935 (8,141) | — |
| 鈴鹿川河原田 野球場 | 河原田町地 先 | H2. 3.31 | — | — | 10,046.44 | 両翼86m 中央100m | 3,390 (3,353) | — |
| 垂坂ソフト ボール場 | 大矢知町字 大沢1981-25 | S58. 3.31 | — | — | 11,900.00 | ソフトボール場 2面 | 37,163 (29,555) | — |
| 鈴鹿川 河原田ソフト ボール場 | 河原田町地 先 | H2. 3.31 | — | — | 5,070.00 | 両翼65m 中央77m | 519 (708) | — |
| 鈴鹿川 ラグビー・ サッカー場 | 内堀町地先 | H元. 10.1 | — | — | 7,344.70 | ラグビー場兼サッカー 場 1面(芝張り) | 2,177 (1,921) | — |
| 鈴鹿川 グラウンド ゴルフ場 | 河原田町地 先 | H2. 3.31 | — | — | 9,702.20 | グラウンドゴルフ 8ホール 3コース | 286 (410) | — |
| 垂坂 サッカー場 | 大矢知町字 大沢1981-25 | H7. 3.31 | — | — | 14,280.00 | サッカー場2面 (グリーンサンド・クレー) | 63,873 (47,211) | — |
| 楠緑地公園 運動施設 (397-7117) | 楠町北五味塚 1215-1 | H7. 3.31 | — | — | — | 敷地面積77,590.83m ² | | |
| 体育館 | | | 木造 (一部 RC造) | 2,760.00 | テニ ス 1,152 武道場 240.25 | バスケットボール1面、 バドミントン6面、バレ ーボール2面、卓球9台 武道場、観客席 | 52,196 (51,684) | — |
| 多目的 運動場 | | | — | — | 13,200.00 | 野球、ソフトボール、陸 上競技、照明設備 | 19,568 (24,526) | — |
| テニス コート | | | オムニ コート | — | 2,640.00 | 砂入り人工芝コート4 面 照明設備 | 18,995 (18,567) | — |
| 本郷河川敷 グラウンド | 楠町本郷地 先 | H元年 | — | — | 18,348.00 | サッカー場・ソフトボ ール場 2面 | 5,888 (7,532) | — |

地区運動広場

| 施設名 (TEL) | 所在地 | 設置 建設 年月日 | 構造 | 面積 | | 概要 | 運営管理委託 団体名 |
|------------------|------------------|-----------------|----|---------------------|-------------------------|-------------------------|----------------------|
| | | | | 建築 | 競技 | | |
| 笹川西公園 運動広場 | 笹川5丁目 | S46. 9.20 | — | — m ² | m ² 8,000 | ソフトボール場 1面 テニスコート 2面 | 笹川連合自治会 |
| 小山田地区 テニスコート | 山田町 1373-1 | S58. 12.20 | — | — | 5,300 | クレイコート 1面 | 小山田地区連合 自治会 |
| 県地区 テニスコート | 赤水町1520 | S58. 10.1 | — | — | 2,701 | クレイコート 2面 | 県地区連合自治会 |
| 保々工業団地 総合広場 | 小牧町字高 山2800-6 | S61. 4.1 | — | — | 18,945 | ソフトボール場 2面 | 五町運動施設 運営委員会 |
| 三重団地 テニスコート | 三重9丁目 | S59. 8.1 | — | — | 1,368 | クレイコート 2面 | 総合型地域スポー ツクラブさんさん |
| 富洲原地区 運動広場 | 天カ須賀新町 1-4 | S62. 4.1 | — | — | 11,047 | ソフトボール場 1面 | 富洲原地区運動 広場運営委員会 |
| 桜ハイツ中央 公園運動広場 | 桜花台2丁目 5826-6 | S63. 8.24 | — | — | 5,365 | ソフトボール場 1面 テニスコート 1面 | 桜花台連合自治会 |
| 小山田ソフト ボール場 | 鹿間町 1200-5 | H元. 3.31 | — | — | 7,600 | ソフトボール場 1面 | 小山田地区 連合自治会 |
| 山之一色 スポーツ公園 | 山之一色町 龍宮口777 | H4. 5.12 | — | — | 8,118 733 | ソフトボール場 1面 テニスコート 1面 | 山之一色町自治会 |
| 県地区 運動広場 | 上海老町 2101-5 | H6. 10.1 | — | — | 9,317 | ソフトボール場 1面 多目的広場 1面 | 県地区連合自治会 |
| 采女が丘 運動広場 | 采女が丘 1丁目142-1 | H6. 11.1 | — | — | 4,127 752 | 多目的広場 1面 テニスコート 1面 | 采女が丘町自治会 |
| 水沢地区 運動広場 | 水沢町 4279-1 | S54. 8.30 | — | — | 36,385 | サッカー場 2面 テニスコート 2面 | 水沢地区運動広場 運営委員会 |
| 垂坂地区 運動広場 | 南垂坂町810-2 | H15. 4.1 | — | — | 6,748 | ソフトボール場 1面 | 垂坂町第一自治会 |
| 大谷台 テニスコート | 大谷台2丁 目1571-4 | H12. 9.1 | — | — | 648 | テニスコート 1面 | 大谷台2丁目 自治会 |

体育施設利用状況の推移

| 平成21年度 | 平成22年度 | 平成23年度 | 平成24年度 | 平成25年度 |
|-----------------|-----------------|-----------------|-----------------|-----------------|
| (人) 903, 916 | (人) 997, 233 | (人) 852, 481 | (人) 962, 758 | (人) 980, 169 |

*スポーツ利用者以外の利用含む

指定管理者の導入状況

(1) 四日市市運動施設指定管理者

| 指定管理者名等 | 施設名 |
|---|---|
| 契約期間：平成 26 年 4 月 1 日～平成 31 年 3 月 31 日 名称：四日市市体育協会グループ 構成団体：特定非営利活動法人四日市市体育協会 公益社団法人四日市市シルバー人材センター 株式会社スポーツ・インフォメーション 特定非営利活動法人霞ヶ浦スポーツクラブ | 中央緑地公園運動施設(5 施設)・霞ヶ浦緑地公園運動施設(7 施設)・三滝武道館・三滝相撲場・三滝テニスコート・松原テニスコート・北条野球場・松原野球場・鈴鹿川河原田野球場・垂坂ソフトボール場・鈴鹿川河原田ソフトボール場・鈴鹿川ラグビー・サッカー場・鈴鹿川グラウンドゴルフ場・垂坂サッカー場・楠中央緑地運動施設(3 施設)・温水プール・本郷河川敷グラウンド 計 29 施設 |

(2) 四日市ドーム指定管理者

| 指定管理者名等 | 施設名 |
|--|--------|
| 契約期間：平成 22 年 4 月 1 日～平成 27 年 3 月 31 日 名称：トーエネックグループ 構成団体：株式会社トーエネック 新生ビルテクノ株式会社 シンコースポーツ株式会社 | 四日市ドーム |

市営体育施設使用料一覧

四日市ドーム専用利用料金の上限額

| 種 類 | | 基 本 使 用 料 (円) | | | | |
|------|--|------------------------------------|-----------------------------------|-----------------------------------|-----------------------------------|----------|
| | | 午前 AM 9 : 00 ～ AM 12 : 00 | 午後 PM 1 : 00 ～ PM 4 : 30 | 夜間 PM 5 : 30 ～ PM 9 : 00 | 全日 AM 9 : 00 ～ PM 9 : 00 | |
| アリーナ | アスマチューアツ | 入場料等を徴収しない場合 | 10,800 円 | 16,200 円 | 21,600 円 | 43,200 円 |
| | | 入場料等を徴収する場合 | 43,200 | 64,800 | 86,400 | 172,800 |
| | その他 の物 | 式典、講演会等 | 54,000 | 81,000 | 108,000 | 216,000 |
| | | 展示会、見本市等 | 108,000 | 162,000 | 216,000 | 432,000 |
| | | プロ興行 | 216,000 | 324,000 | 432,000 | 864,000 |
| 会議室等 | 大 会 議 室 | 2,380 | 3,130 | 4,750 | 7,880 | |
| | 小 会 議 室 | 1,300 | 1,730 | 2,590 | 4,320 | |
| | 練 習 室 | 3,350 | 4,430 | 6,700 | 11,120 | |
| | 準 備 室 | 2,700 | 3,560 | 5,400 | 8,960 | |
| | 控 室 1 | 1,300 | 1,730 | 2,590 | 4,320 | |
| | 控 室 2 | 1,300 | 1,730 | 2,590 | 4,320 | |
| 備 考 | ①土・日曜日、休日のアリーナ使用料は、基本使用料の 2 割増です。 ②準備・撤去のみのアリーナ使用料は、規定の 2 割減です。 ③アリーナは半面使用が可能です。使用料は規定の 5 割です。 | | | | | |

運動施設専用利用料金の上限額

| 施設名 | 使用区分 使用時間 | | アマチュア・スポーツ | | アマチュア・スポーツ以外 | |
|---------------------------------------|--|--|--|---------------------------------------|--|---------------------------------------|
| | | | 入場料金の類を 徴しない場合 | 入場料金の類を 徴する場合 | 入場料金の類を 徴しない場合 | 入場料金の類を 徴する場合 |
| 中央緑地 体育館 | 午前 午後 夜間 全日 | 午前9時～正午 午後1時～午後4時30分 午後5時30分～午後9時 午前9時～午後9時 | 5,830円 8,750 11,660 23,540 | 12,960円 19,440 25,920 52,490 | 29,160円 43,740 58,320 118,040 | 540,000円 |
| 中央緑地 第2体育館 | 午前 午後 夜間 全日 | 午前9時～正午 午後1時～午後4時30分 午後5時30分～午後9時 午前9時～午後9時 | 4,430 6,590 8,750 17,710 | 9,720 14,580 19,440 39,420 | 21,920 32,830 43,740 88,560 | 405,000 |
| 霞ヶ浦 体育館 | 午前 午後 夜間 全日 | 午前9時～正午 午後1時～午後4時30分 午後5時30分～午後9時 午前9時～午後9時 | 2,270 3,350 4,540 9,070 | 5,050 7,450 10,070 20,140 | 11,360 16,760 22,680 45,360 | 208,120 |
| 霞ヶ浦 弓道場 | 午前 午後 夜間 全日 | 午前9時～正午 午後1時～午後4時30分 午後5時30分～午後9時 午前9時～午後9時 | 1,510 2,270 3,020 6,050 | / | | |
| 楠緑地多目的 運動場 | 午前9時～午後9時（4月1日～10月31日は午前6時～午後9時） 1時間につき | | 430 | 960 | 2,160 | 9,900 |
| 楠緑地体育館 アリーナ | 午前9時～午後9時 全面1時間につき | | 930 | 2,050 | 4,630 | 21,240 |
| 楠緑地体育館 武道場 | 午前9時～午後9時 1時間につき | | 460 | 1,030 | 2,310 | 10,620 |
| 三滝武道館 柔道場・剣道場 | 午前 午後 夜間 全日 | 午前9時～正午 午後1時～午後5時 午後5時～午後9時 午前9時～午後9時 | 1,940 2,920 1時間につき1,080 8,210 | 4,320 6,480 8,640 17,500 | 9,720 14,580 19,440 39,310 | 108,000 |
| 三滝相撲場 | 午前 午後 | 午前9時～正午 午後1時～午後5時 | 970 1,460 | / | | |
| 中央緑地 陸上競技場 | 午前 午後 夜間 全日 | 午前9時～正午 午後1時～午後5時 午後6時～午後9時 午前9時～午後9時 | 5,830 8,750 5,830 18,370 | 12,960 19,440 12,960 40,820 | 29,160 43,740 29,160 91,850 | 422,510 |
| 霞ヶ浦第1 野球場 | 午前9時～午後5時（4月1日～10月31日は午前6時～午後9時） 2時間につき | | 3,240 | / | | |
| | 午前 午後 夜間 全日 | 午前9時～正午 午後1時～午後5時 午後5時～午後9時 午前9時～午後9時 | / | | 12,960 19,440 25,920 52,490 | 29,160 43,740 58,320 118,040 |
| | 室内練習場（1面） 午前9時～午後5時（4月1日～10月31日は午前6時～午後9時） 1時間につき | | 220 | / | | |
| 霞ヶ浦第2野球場 中央緑地野球場 松原野球場 北条野球場 | 午前9時～午後5時（4月1日～10月31日は午前6時～午後7時、中央緑地野球場は午後9時まで） 2時間につき | | 1,940 | / | | |

| 施設名 | 使用区分 使用時間 | | アマチュア・スポーツ | | アマチュア・スポーツ以外 | |
|---|--|-----------|---|------------------|-------------------|------------------|
| | | | 入場料金の類を 徴しない場合 | 入場料金の類を 徴する場合 | 入場料金の類を 徴しない場合 | 入場料金の類を 徴する場合 |
| 霞ヶ浦 サッカー場 | 午前 | 午前9時～正午 | 1,620円 | | | |
| | 午後 | 午後1時～午後5時 | 2,380 | | | |
| | 夜間 | 午後6時～午後9時 | 1,620 | | | |
| | 午前6時～午前8時（4月1日～10月31日に限る） 1時間につき | | 540 | | | |
| 三滝テニスコート | 午前6時～午後9時（12月1日～翌年2月末日は午前7時～午後9時） 1面1時間につき | | 520 | | | |
| 松原テニスコート | 午前 | 午前9時～正午 | 1面につき 1,510 | | | |
| | 午後 | 午後1時～午後5時 | 1面につき 2,270 | | | |
| | 全日 | 午前9時～午後5時 | 1面につき 3,350 | | | |
| 楠緑地 テニスコート | 午前6時～午後9時（12月1日～翌年2月末日は午前7時～午後9時） 1面1時間につき | | 520 | | | |
| 霞ヶ浦プール | 午前9時～午後7時 1時間につき | | 50m プール 3,240 | | | |
| | | | その他のプール 1,940 | | | |
| 温水プール | 午前9時～正午 1時間につき | | 7,780 | | | |
| 霞ヶ浦 運動用舟艇場 (艇庫及び係留施設) | 1ヶ月1艇につき (歴月をもって計算し、端数のある場合は、1ヶ月とする。) | | 艇庫内 3,890 屋外 1,620 係留施設 艇長9m未満 8100 艇長9m以上 10,800 | | | |
| | | | | | | |
| 鈴鹿川ラグビー ・サッカー場 | 午前 | 午前9時～正午 | 1,080 | | | |
| | 午後 | 午後1時～午後5時 | 1,620 | | | |
| 鈴鹿川グラウンド ゴルフ場 | 午前6時～午前8時及び午後5時～午後7時（4月1日～10月31日に限る） 1時間につき | | 320 | | | |
| 鈴鹿川河原田 野球場 ソフトボール場 垂坂 ソフトボール場 | 午前9時～午後5時（4月1日～10月31日は午前6時～午後7時） 2時間につき | | 860 | | | |
| 垂坂 サッカー場 | 午前 | 午前9時～正午 | 1面につき 1,300 | | | |
| | 午後 | 午後1時～午後5時 | 1面につき 1,730 | | | |
| | 午前6時～午前8時及び午後5時～午後7時（4月1日～10月31日に限る） 1面1時間につき | | 430 | | | |
| 本郷河川敷 グラウンド | 午前9時～午後5時（4月1日～10月31日は午前6時～午後7時） 1面1時間につき | | 320 | | | |

※ 市内の小学校、中学校、幼稚園、保育所及び心身障害者団体は半額。

個人利用料金の上限額

(イ) 個人使用券・普通使用券

| | | 使用区分 | |
|--|----------------|-----------------|-----------------|
| 施設名 | 使用時間 | 一 般 | 中学生以下 |
| 四 日 市 ド ー ム ア リ ー ナ | 午前 9 時～午後 9 時 | (2 時間以内) 430 円 | (2 時間以内) 220 円 |
| 中 央 緑 地 体 育 館 中 央 緑 地 第 2 体 育 館 中 央 緑 地 ト レ ー ニ ン グ 場 中 央 緑 地 陸 上 競 技 場 | 午前 9 時～午後 9 時 | (2 時間以内) 220 | (2 時間以内) 100 |
| 松 原 テ ニ ス コ ー ト | 午前 9 時～午後 5 時 | | |
| 霞 ヶ 浦 プ ー ル | 午前 10 時～午後 7 時 | | |
| 温 水 プ ー ル | 午後 1 時～午後 8 時 | 430 | 120 |
| 三 滝 武 道 館 | 午前 9 時～午後 9 時 | (2 時間以内) 220 | (2 時間以内) 100 |
| 楠 緑 地 体 育 館 | | | |

※ いずれも指定管理者が定める一般公開日の利用に限る。

(ロ) 回数使用券

| | | 使用区分 | |
|---|--|---------|-------|
| 種別 | | 一 般 | 中学生以下 |
| 温水プール回数使用券（6枚綴り、有効期間6ヶ月） | | 2,150 円 | 600 円 |
| 共 通 回 数 使 用 券（12枚綴り、有効期間6ヶ月） （中央緑地体育館、中央緑地第2体育館、中央緑地トレーニング場、中央緑地陸上競技場、松原テニスコート、霞ヶ浦プール、三滝武道館及び楠緑地体育館） ※ 1回の使用は、2時間以内とする。 | | 2,200 | 1,000 |

※ (イ)(ロ)とも、市内の心身障害者で、受付において身体障害者手帳等を提示した場合に限り半額。

桜運動施設専用使用料の額

| 施設名 | 使用可能時間 | 使用料 |
|-------------|---------------------------|-------|
| 桜運動施設多目的広場 | 午前 9 時～午後 5 時 1 時間につき | 430 円 |
| 桜運動施設テニスコート | 午前 9 時～午後 5 時 1 面 1 時間につき | 520 |

※市内の小学校、中学校、幼稚園、保育園及び心身障害者団体は半額。

8 付属資料

- 歴代教育委員
- 児童・生徒・園児数の推移
- 教育委員会事務局の変遷
- 学校の沿革
- 市立学校一覧
- 県・私立学校一覧
- その他学校一覧
- 公・私立保育園一覧
- 小・中学校通学区域一覧
- 各種審議会・委員会等一覧

(資料は平成 26 年 5 月 1 日現在のもの)

歴代教育委員

S27.11. 1～31. 9.30

委員長

龍池 清真 (27.11. 1～28.10.31)
 坂倉 タマ (28.11. 1～29.10.31)
 九鬼喜久男 (29.11. 1～30.10.31)
 笹岡 鉄男 (30.11. 1～31. 9.30)

副委員長

九鬼喜久男 (27.11. 1～28.10.31)
 笹岡 鉄男 (28.11. 1～29.10.31)
 龍池 清真 (29.11. 1～30.10.31)
 坂倉 タマ (30.11. 1～31. 9.30)

委員

笹岡 鉄男 (27.11. 1～28.10.31)
 坂倉 タマ (27.11. 1～28.10.31)
 龍池 清真 (28.11. 1～29.10.31)
 九鬼喜久男 (28.11. 1～29.10.31)
 坂倉 タマ (29.11. 1～30.10.31)
 笹岡 鉄男 (29.11. 1～30.10.31)
 九鬼喜久男 (30.11. 1～31. 9.30)
 龍池 清真 (30.11. 1～31. 9.30)

議会選出委員

伊藤吉兵衛 (27.11. 1～29. 5.31)
 渡辺紋左衛門 (29. 6. 1～30. 5.17)
 北村 与市 (30. 5.18～31. 5.14)
 田村 末松 (31. 5.15～31. 9.30)

教育長

染川清一郎 (27.11. 1～31. 9.30)

S31.10. 1以降

委員長

坂倉 タマ (31.10. 1～32. 9.30)
 金子 真二 (32.10. 1～33. 9.30)
 三井 啓策 (33.10. 1～34. 7.15)
 杉浦西太郎 (34. 7.16～43. 9.30)
 龍池 清真 (43.10. 1～45. 9.30)
 森 幸雄 (45.10. 1～46. 9.30)
 龍池 清真 (46.10. 1～52.10. 3)
 栗原 弘 (52.10.13～53.10.12)
 清水 富生 (53.10.13～54.11.19)
 服部 昌弘 (54.12. 5～59.12. 4)
 小柳 越郎 (59.12. 5～60.12. 4)
 三輪喜代司 (60.12. 5～63.12. 4)
 佐藤 榮二 (63.12. 5～ 5. 9.24)
 日比 義也 (5. 9.29～13. 9.28)
 館 清 (13.10.11～19.12.24)
 相可 友規 (19.12.25～25.10. 5)
 渡邊 悌爾 (25.10. 9～)

委員長職務代理者 (43.10. 1から2人制)

伊藤吉兵衛 (31.10. 1～32. 9.30)
 坂倉 タマ (32.10. 1～33. 9.30)
 伊藤吉兵衛 (33.10. 1～34. 4.30)
 三宅省三郎 (34. 7.16～40. 9.30)
 森 幸雄 (40.10. 1～42. 9.30)
 森 幸雄 (42.10. 1～45. 9.30)
 笹岡 つね (43.10. 1～48. 8.31)
 龍池 清真 (45.10. 1～46. 9.30)
 杉浦西太郎 (46.10. 1～47. 9.30)
 清水 富生 (47.10. 1～50.11.19)
 村木 三雄 (48.10. 1～51. 9.30)
 清水 富生 (50.11.22～53.10.12)
 服部 昌弘 (52.10.13～54.12. 4)
 槌谷 定子 (51.10. 1～52.10.12)
 槌谷 定子 (53.10.13～57.12. 4)
 栗原 弘 (54.12. 5～60.10. 5)
 小柳 越郎 (57.12. 5～59.12. 4)
 岡田 久江 (59.12. 5～60. 6.24)
 小柳 越郎 (60.12. 5～62.11.19)
 佐藤 榮二 (60.12. 5～63.12. 4)
 小菅 弘正 (62.12. 5～ 4. 7.28)
 三輪喜代司 (63.12. 5～63.12.22)
 丹羽 武 (63.12.23～ 2.12.25)
 松尾 光一 (2.12.26～ 8. 9.28)
 石崎那津子 (5. 9.29～10. 9.28)
 本田 耕一 (8. 9.29～11. 7.31)
 館 清 (10. 9.29～13. 9.28)
 吉峰 順子 (11. 9.29～19. 3.22)
 相可 友規 (19. 4.12～19.12.24)
 館 清 (19.12.25～20.12.24)
 福井 倫子 (13.10.11～21.10. 5)
 中村 智恵 (20.12.25～23. 3.23)
 渡邊 悌爾 (21.10.15～25.10. 8)
 鶴岡紀代江 (23. 4.28～25.10. 5)
 加藤 和則 (25.10. 9～)
 杉浦 礼子 (25.10. 9～)

委員

厚田 杉雄 (31.10. 1～33. 5. 9)
 金子 真二 (31.10. 1～32. 9.30)
 伊藤吉兵衛 (32.10. 1～33. 9.30)
 三井 啓策 (33. 5.10～33. 9.30)
 金子 真二 (33.10. 1～34. 9.30)
 高安 典子 (33.12.26～40. 3.31)
 森 幸雄 (34.10. 1～40. 9.30)
 笹岡 つね (40. 5.14～43. 9.30)
 岡田 卓也 (40.10. 4～43. 9.30)
 杉浦西太郎 (43.10. 1～47. 9.30)
 森 幸雄 (46.10. 1～46.10.10)
 清水 富生 (46.11.20～47. 9.30)
 村木 三雄 (47.11.17～48. 9.30)
 河合 正子 (48. 9.25～49. 3.15)
 槌谷 定子 (49. 4. 1～51. 9.30)
 村木 三雄 (51.10. 1～51.11.16)
 服部 昌弘 (51.12.23～52.10.12)
 栗原 弘 (53.10.13～54.12. 4)
 小柳 越郎 (54.11.20～57.12. 4)
 槌谷 定子 (57.12. 5～57.12.25)
 岡田 久江 (57.12.26～59.12. 4)
 服部 昌弘 (59.12. 5～59.12.22)
 三輪喜代司 (59.12.23～60.12. 4)
 佐藤 榮二 (60. 9.25～60.12. 4)
 小菅 弘正 (60.10. 6～62.12. 4)
 丹羽 武 (62.11.20～63.12.22)
 松尾 光一 (63.12.23～ 2.12.25)
 石崎那津子 (2.12.26～ 5. 9.28)
 日比 義也 (4. 9.17～ 5. 9.28)
 本田 耕一 (5. 9.29～ 8. 9.28)
 松尾 光一 (8. 9.29～ 8.12.22)
 館 清 (8.12.23～10. 9.28)
 石崎那津子 (10. 9.29～10.12.25)
 吉峰 順子 (11. 3.23～11. 9.28)
 大廣 佳二 (11. 9.27～13. 9.28)
 福井 倫子 (13. 9.29～13.10.10)
 星野 忠生 (13.10. 6～16. 7.26)
 相可 友規 (16.10. 8～19. 4.11)
 中村 智恵 (19. 3.23～20.12.24)
 渡邊 悌爾 (20.12.25～21.10.14)
 鶴岡紀代江 (21.10. 6～23. 4.27)
 北谷 博美 (23. 3.23～)
 加藤 和則 (25.10. 6～25.10. 8)
 杉浦 礼子 (25.10. 6～25.10. 8)

教育長

染川精一郎 (31.10. 1～33. 7. 5)
 山本 軍一 (33. 8.15～39. 9.30)
 栗林 武男 (40. 3.16～44. 3.15)
 西川 棟伍 (44. 5.19～46. 7.31)
 (44. 5.16から委員)
 市川 一郎 (46. 8.30～52. 5.15)
 (46. 8.26から委員)
 山鹿 静夫 (52. 5.26～56. 5.17)
 (52. 5.18から委員)
 館 増男 (56. 6.25～60. 6.24)
 岡田 久江 (60. 6.25～ 2.12.25)
 丹羽 武 (2.12.26～ 7.11.19)
 小竹 章 (7.11.20～ 9. 3.31)
 佐々木龍夫 (9. 4. 1～15.11.19)
 川北 欣哉 (15.11.20～19.11.19)
 水越 利幸 (19.11.20～23.11.19)
 田代 和典 (23.11.20～)

児童・生徒・園児数の推移（市立小・中・幼）

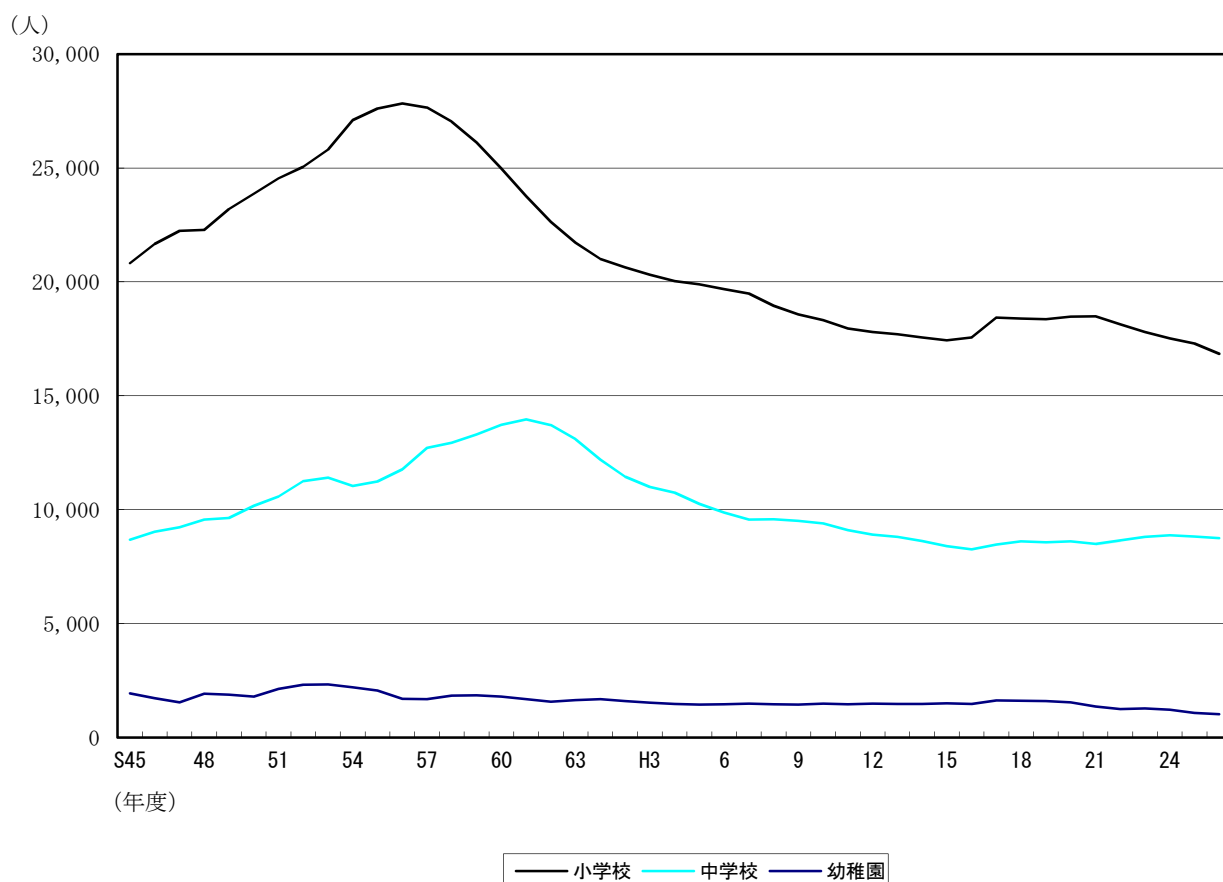

| | | | | | | | | | | | | | (人) |
|-----|----------------|----------------|----------------|----------------|----------------|----------------|-----------------|-----------------|-----------------|-----------------|-----------------|-----------------|-----|
| 年 度 | 45 | 46 | 47 | 48 | 49 | 50 | 51 | 52 | 53 | 54 | 55 | 56 | |
| 小学校 | 20,819 (58) | 21,659 (42) | 22,237 (44) | 22,280 (86) | 23,198 (94) | 23,874 (82) | 24,546 (108) | 25,044 (124) | 25,803 (127) | 27,098 (117) | 27,610 (120) | 27,837 (139) | |
| 中学校 | 8,688 (32) | 9,030 (48) | 9,234 (40) | 9,566 (44) | 9,643 (35) | 10,168 (46) | 10,581 (45) | 11,250 (46) | 11,415 (58) | 11,050 (46) | 11,247 (51) | 11,769 (51) | |
| 幼稚園 | 1,946 | 1,732 | 1,545 | 1,929 | 1,882 | 1,801 | 2,134 | 2,318 | 2,331 | 2,206 | 2,068 | 1,698 | |

| 年 度 | 57 | 58 | 59 | 60 | 61 | 62 | 63 | H1 | 2 | 3 | 4 | 5 |
|-----|-----------------|-----------------|-----------------|-----------------|-----------------|-----------------|----------------|----------------|----------------|----------------|----------------|----------------|
| 小学校 | 27,651 (136) | 27,033 (135) | 26,115 (129) | 24,973 (118) | 23,759 (104) | 22,637 (103) | 21,727 (99) | 21,009 (73) | 20,642 (79) | 20,314 (71) | 20,034 (73) | 19,891 (79) |
| 中学校 | 12,716 (52) | 12,940 (53) | 13,310 (56) | 13,731 (70) | 13,967 (76) | 13,711 (68) | 13,090 (49) | 12,194 (41) | 11,447 (50) | 10,998 (56) | 10,750 (38) | 10,252 (35) |
| 幼稚園 | 1,682 | 1,844 | 1,852 | 1,794 | 1,694 | 1,578 | 1,649 | 1,687 | 1,604 | 1,540 | 1,483 | 1,453 |

| 年 度 | 6 | 7 | 8 | 9 | 10 | 11 | 12 | 13 | 14 | 15 | 16 | 17 |
|-----|----------------|----------------|-----------------|-----------------|-----------------|-----------------|-----------------|-----------------|-----------------|-----------------|-----------------|-----------------|
| 小学校 | 19,685 (91) | 19,488 (98) | 18,948 (108) | 18,570 (122) | 18,322 (124) | 17,949 (128) | 17,807 (132) | 17,698 (144) | 17,559 (160) | 17,439 (174) | 17,562 (190) | 18,432 (216) |
| 中学校 | 9,872 (33) | 9,566 (32) | 9,578 (38) | 9,509 (37) | 9,398 (45) | 9,106 (44) | 8,908 (50) | 8,815 (61) | 8,632 (75) | 8,406 (74) | 8,266 (75) | 8,470 (72) |
| 幼稚園 | 1,461 | 1,487 | 1,469 | 1,452 | 1,494 | 1,467 | 1,485 | 1,479 | 1,477 | 1,511 | 1,481 | 1,631 |

| 年 度 | 18 | 19 | 20 | 21 | 22 | 23 | 24 | 25 | 26 |
|-----|-----------------|-----------------|-----------------|-----------------|-----------------|-----------------|-----------------|-----------------|-----------------|
| 小学校 | 18,396 (230) | 18,363 (248) | 18,469 (266) | 18,496 (276) | 18,136 (279) | 17,795 (286) | 17,523 (325) | 17,299 (342) | 16,843 (351) |
| 中学校 | 8,610 (81) | 8,565 (92) | 8,613 (100) | 8,501 (117) | 8,659 (116) | 8,811 (134) | 8,886 (120) | 8,822 (121) | 8,748 (133) |
| 幼稚園 | 1,619 | 1,603 | 1,541 | 1,372 | 1,253 | 1,279 | 1,224 | 1,085 | 1,029 |

※（ ）は特別支援学級児童・生徒数：内数

※H16年度以前の学級数及び、児童、生徒、園児数の合計には、楠小、楠中、楠北幼、楠南幼は含まず

学校・幼稚園別 児童・生徒・園児数の推移(特別支援学級を除く)

※上段：学級数、下段：児童・生徒・園児数
(各年5月1日)

| | 6 | 7 | 8 | 9 | 10 | 11 | 12 | 13 | 14 | 15 | 16 | 17 | 18 | 19 | 20 | 21 | 22 | 23 | 24 | 25 | 26 |
|----------|-----|-----|-----|-----|-----|-----|-----|-----|-----|-----|-----|-----|-----|-----|-----|-----|-----|-----|-----|-----|-----|
| 中部西小学校 | 12 | 12 | 12 | 12 | 13 | 12 | 12 | 12 | 12 | 12 | 13 | 12 | 12 | 12 | 12 | 12 | 12 | 12 | 12 | 12 | 13 |
| | 422 | 408 | 409 | 421 | 423 | 405 | 415 | 393 | 365 | 349 | 361 | 362 | 364 | 350 | 353 | 363 | 345 | 330 | 334 | 351 | 349 |
| 中部東小学校 | 7 | | | | | | | | | | | | | | | | | | | | |
| | 217 | | | | | | | | | | | | | | | | | | | | |
| 浜田小学校 | 16 | 16 | 16 | 16 | 16 | 17 | 17 | 15 | 17 | 15 | 15 | 16 | 17 | 16 | 18 | 19 | 18 | 17 | 17 | 18 | 18 |
| | 510 | 512 | 503 | 507 | 502 | 527 | 531 | 520 | 514 | 459 | 465 | 482 | 499 | 493 | 539 | 548 | 531 | 509 | 507 | 515 | 508 |
| 納屋小学校 | 6 | | | | | | | | | | | | | | | | | | | | |
| | 136 | | | | | | | | | | | | | | | | | | | | |
| 西橋北小学校 | 7 | 7 | 6 | 8 | 8 | 8 | 7 | 7 | 6 | 6 | 7 | 7 | 7 | 7 | 6 | 6 | 6 | 6 | 6 | 6 | 6 |
| | 224 | 215 | 211 | 205 | 204 | 203 | 196 | 197 | 188 | 201 | 197 | 194 | 183 | 173 | 169 | 160 | 159 | 163 | 174 | 16 | 6 |
| 東橋北小学校 | 6 | 6 | 6 | 6 | 6 | 6 | 6 | 6 | 6 | 6 | 6 | 6 | 6 | 6 | 6 | 6 | 6 | 6 | 6 | 6 | 6 |
| | 158 | 142 | 131 | 119 | 107 | 104 | 93 | 94 | 96 | 94 | 99 | 93 | 94 | 93 | 90 | 91 | 69 | 71 | 63 | | |
| 橋北小学校 | | | | | | | | | | | | | | | | | | | | | 8 |
| | | | | | | | | | | | | | | | | | | | | | 8 |
| 海蔵小学校 | 19 | 19 | 19 | 19 | 18 | 18 | 18 | 18 | 18 | 19 | 21 | 22 | 22 | 23 | 23 | 26 | 26 | 26 | 26 | 26 | 211 |
| | 659 | 656 | 685 | 666 | 639 | 630 | 620 | 623 | 616 | 614 | 642 | 653 | 664 | 704 | 745 | 780 | 807 | 818 | 831 | 828 | 199 |
| 塩浜小学校 | 11 | 11 | 9 | 10 | 10 | 10 | 11 | 10 | 12 | 11 | 10 | 10 | 9 | 8 | 7 | 8 | 7 | 8 | 7 | 7 | 7 |
| | 288 | 283 | 266 | 259 | 271 | 267 | 275 | 280 | 287 | 269 | 257 | 253 | 241 | 228 | 236 | 221 | 215 | 204 | 185 | 168 | 183 |
| 三浜小学校 | 7 | 6 | 6 | 6 | 6 | 6 | 6 | 6 | 6 | 6 | 6 | 6 | 6 | 6 | 6 | 6 | 6 | 6 | 6 | 6 | 6 |
| | 204 | 186 | 179 | 179 | 168 | 153 | 146 | 154 | 135 | 138 | 148 | 131 | 132 | 122 | 119 | 109 | 89 | 90 | 75 | 60 | |
| 富田小学校 | 19 | 19 | 18 | 18 | 18 | 18 | 18 | 18 | 17 | 17 | 18 | 18 | 18 | 18 | 19 | 20 | 21 | 22 | 21 | 20 | 23 |
| | 640 | 628 | 592 | 586 | 582 | 594 | 589 | 584 | 557 | 537 | 530 | 538 | 548 | 555 | 591 | 629 | 652 | 673 | 683 | 705 | 711 |
| 富洲原小学校 | 18 | 18 | 18 | 18 | 18 | 18 | 18 | 19 | 19 | 19 | 21 | 22 | 21 | 20 | 19 | 19 | 20 | 18 | 17 | 15 | 15 |
| | 607 | 595 | 585 | 583 | 589 | 563 | 588 | 618 | 621 | 614 | 643 | 661 | 665 | 640 | 656 | 612 | 574 | 526 | 488 | 488 | 458 |
| 羽津小学校 | 15 | 15 | 14 | 15 | 14 | 12 | 12 | 12 | 12 | 12 | 14 | 13 | 14 | 14 | 13 | 12 | 15 | 17 | 17 | 18 | 19 |
| | 508 | 495 | 476 | 476 | 458 | 445 | 424 | 418 | 415 | 409 | 416 | 419 | 422 | 437 | 447 | 449 | 469 | 482 | 486 | 504 | 524 |
| 常磐小学校 | 25 | 25 | 25 | 23 | 25 | 26 | 27 | 27 | 27 | 27 | 28 | 27 | 26 | 26 | 26 | 27 | 26 | 27 | 26 | 25 | 25 |
| | 868 | 885 | 898 | 864 | 887 | 933 | 931 | 957 | 950 | 923 | 887 | 872 | 848 | 796 | 808 | 791 | 828 | 812 | 792 | 793 | 756 |
| 日永小学校 | 19 | 19 | 19 | 19 | 19 | 18 | 18 | 19 | 19 | 21 | 23 | 23 | 23 | 23 | 23 | 22 | 22 | 23 | 22 | 20 | 20 |
| | 684 | 684 | 684 | 673 | 678 | 652 | 660 | 672 | 663 | 668 | 702 | 685 | 678 | 687 | 674 | 684 | 662 | 685 | 691 | 668 | 662 |
| 四郷小学校 | 12 | 12 | 12 | 12 | 13 | 13 | 13 | 13 | 12 | 14 | 15 | 14 | 13 | 13 | 12 | 13 | 13 | 13 | 12 | 13 | 14 |
| | 402 | 412 | 413 | 413 | 432 | 425 | 435 | 442 | 431 | 454 | 444 | 441 | 431 | 422 | 417 | 417 | 405 | 404 | 392 | 397 | 403 |
| 内部小学校 | 19 | 23 | 23 | 23 | 22 | 22 | 23 | 23 | 22 | 23 | 24 | 23 | 22 | 21 | 19 | 18 | 18 | 18 | 18 | 19 | 19 |
| | 703 | 756 | 775 | 774 | 754 | 765 | 789 | 762 | 782 | 789 | 774 | 723 | 688 | 660 | 610 | 590 | 563 | 549 | 545 | 551 | 548 |
| 小山田小学校 | 13 | 13 | 12 | 11 | 11 | 11 | 11 | 10 | 11 | 11 | 11 | 10 | 9 | 8 | 9 | 7 | 8 | 7 | 7 | 7 | 7 |
| | 465 | 457 | 392 | 339 | 323 | 300 | 282 | 266 | 269 | 271 | 266 | 248 | 240 | 240 | 227 | 216 | 210 | 209 | 189 | 184 | 178 |
| 河原田小学校 | 12 | 12 | 12 | 12 | 12 | 12 | 12 | 12 | 12 | 12 | 12 | 12 | 11 | 10 | 11 | 10 | 9 | 8 | 7 | 8 | 8 |
| | 365 | 346 | 336 | 335 | 339 | 320 | 314 | 316 | 314 | 296 | 290 | 287 | 274 | 262 | 253 | 239 | 240 | 226 | 220 | 225 | 222 |
| 川島小学校 | 25 | 25 | 23 | 21 | 20 | 20 | 19 | 19 | 19 | 20 | 23 | 23 | 25 | 25 | 26 | 26 | 26 | 26 | 25 | 25 | 25 |
| | 939 | 907 | 845 | 800 | 732 | 686 | 649 | 655 | 674 | 679 | 727 | 757 | 800 | 807 | 832 | 847 | 838 | 847 | 813 | 818 | 810 |
| 神前小学校 | 12 | 12 | 11 | 11 | 10 | 10 | 10 | 10 | 10 | 10 | 11 | 12 | 12 | 12 | 12 | 12 | 12 | 12 | 11 | 10 | 10 |
| | 345 | 348 | 302 | 294 | 279 | 258 | 265 | 260 | 263 | 264 | 287 | 304 | 319 | 334 | 334 | 340 | 333 | 307 | 273 | 254 | 239 |
| 桜小学校 | 24 | 25 | 25 | 26 | 26 | 24 | 23 | 21 | 20 | 19 | 18 | 18 | 18 | 18 | 18 | 18 | 16 | 14 | 13 | 13 | 14 |
| | 894 | 929 | 930 | 917 | 882 | 845 | 812 | 722 | 683 | 636 | 598 | 558 | 537 | 521 | 511 | 487 | 471 | 450 | 437 | 431 | 401 |
| 県小学校 | 20 | 18 | 16 | 16 | 14 | 14 | 13 | 13 | 13 | 14 | 15 | 16 | 16 | 15 | 14 | 14 | 13 | 12 | 12 | 14 | 13 |
| | 671 | 631 | 548 | 504 | 460 | 452 | 437 | 432 | 433 | 445 | 469 | 474 | 461 | 454 | 445 | 440 | 429 | 410 | 396 | 384 | 368 |
| 三重小学校 | 15 | 16 | 15 | 15 | 14 | 13 | 14 | 13 | 13 | 14 | 14 | 15 | 15 | 14 | 13 | 14 | 13 | 12 | 14 | 14 | 16 |
| | 484 | 497 | 481 | 463 | 440 | 419 | 428 | 425 | 418 | 436 | 418 | 429 | 423 | 411 | 420 | 415 | 420 | 408 | 417 | 438 | 457 |
| 大矢知興譲小学校 | 18 | 20 | 21 | 21 | 22 | 22 | 22 | 22 | 22 | 24 | 26 | 27 | 26 | 27 | 28 | 28 | 27 | 27 | 26 | 25 | 24 |
| | 632 | 670 | 711 | 708 | 727 | 737 | 748 | 764 | 751 | 769 | 790 | 818 | 809 | 854 | 861 | 860 | 831 | 822 | 819 | 770 | 744 |
| 八郷小学校 | 18 | 18 | 18 | 18 | 18 | 18 | 18 | 18 | 19 | 20 | 20 | 21 | 20 | 19 | 19 | 19 | 19 | 18 | 16 | 15 | 15 |
| | 589 | 607 | 616 | 625 | 640 | 638 | 616 | 624 | 635 | 646 | 653 | 673 | 666 | 640 | 625 | 603 | 561 | 521 | 494 | 459 | 437 |
| 下野小学校 | 17 | 17 | 17 | 17 | 17 | 17 | 17 | 16 | 17 | 16 | 16 | 16 | 16 | 17 | 16 | 14 | 14 | 13 | 13 | 14 | 14 |
| | 552 | 543 | 552 | 548 | 533 | 521 | 528 | 514 | 523 | 510 | 507 | 505 | 492 | 495 | 488 | 456 | 435 | 431 | 416 | 399 | 392 |
| 保々小学校 | 18 | 18 | 18 | 18 | 18 | 17 | 16 | 15 | 14 | 15 | 16 | 17 | 17 | 16 | 17 | 17 | 18 | 18 | 17 | 15 | 15 |
| | 632 | 602 | 582 | 554 | 563 | 551 | 506 | 486 | 473 | 477 | 472 | 487 | 487 | 488 | 511 | 520 | 530 | 522 | 494 | 466 | 430 |
| 水沢小学校 | 11 | 11 | 11 | 11 | 11 | 10 | 8 | 6 | 6 | 6 | 6 | 7 | 7 | 8 | 8 | 9 | 8 | 7 | 6 | 6 | 6 |
| | 293 | 288 | 278 | 276 | 280 | 257 | 224 | 202 | 202 | 201 | 199 | 207 | 214 | 226 | 230 | 222 | 228 | 219 | 211 | 194 | 188 |
| 高花平小学校 | 12 | 12 | 12 | 12 | 12 | 12 | 12 | 11 | 12 | 12 | 12 | 12 | 11 | 11 | 11 | 10 | 10 | 11 | 11 | 11 | 12 |
| | 319 | 317 | 311 | 296 | 300 | 283 | 289 | 296 | 312 | 322 | 326 | 337 | 318 | 317 | 311 | 296 | 282 | 258 | 263 | 253 | 244 |
| 泊山小学校 | 12 | 12 | 12 | 12 | 12 | 12 | 12 | 13 | 12 | 13 | 14 | 16 | 17 | 17 | 16 | 18 | 19 | 18 | 19 | 18 | 18 |
| | 380 | 355 | 340 | 343 | 314 | 313 | 339 | 351 | 370 | 384 | 409 | 465 | 476 | 476 | 479 | 505 | 513 | 508 | 534 | 528 | 507 |
| 笹川東小学校 | 12 | 12 | 12 | 12 | 12 | 12 | 12 | 12 | 12 | 12 | 11 | 11 | 11 | 11 | 10 | 10 | 9 | 8 | 7 | 9 | 9 |
| | 400 | 397 | 382 | 380 | 378 | 351 | 335 | 317 | 324 | 310 | 282 | 294 | 305 | 290 | 272 | 282 | 256 | 229 | 219 | 234 | 226 |
| 常磐西小学校 | 18 | 18 | 18 | 18 | 18 | 18 | 19 | 19 | 19 | 21 | 21 | 22 | 21 | 21 | 22 | 21 | 22 | 23 | 25 | 25 | 25 |
| | 592 | 605 | 611 | 607 | 605 | 598 | 642 | 662 | 643 | 666 | 655 | 685 | 677 | 673 | 700 | 702 | 701 | 704 | 744 | 773 | 789 |
| 笹川西小学校 | 18 | 18 | 18 | 16 | 13 | 12 | 12 | 12 | 12 | 12 | 12 | 12 | 12 | 12 | 12 | 12 | 11 | 11 | 10 | 9 | 10 |
| | 600 | 573 | 535 | 491 | 470 | 450 | 420 | 393 | 390 | 353 | 352 | 336 | 331 | 326 | 327 | 314 | 267 | 253 | 237 | 240 | 227 |
| 三重西小学校 | 16 | 15 | 13 | 12 | 12 | 12 | 12 | 12 | 12 | 13 | 14 | 14 | 13 | 13 | 14 | 14 | 15 | 14 | 14 | 13 | 12 |
| | 521 | 487 | 450 | 412 | 405 | 400 | 385 | 372 | 357 | 366 | 381 | 391 | 413 | 428 | 439 | 437 | 436 | 431 | 411 | 402 | 372 |
| 大谷台小学校 | 20 | 19 | 19 | 18 | 18 | 18 | 18 | 17 | 17 | 17 | 17 | 18 | 18 | 18 | 18 | 18 | 18 | 18 | 18 | 18 | 18 |
| | 666 | 650 | 603 | 573 | 567 | 552 | 561 | 527 | 540 | 550 | 549 | 584 | 580 | 602 | 577 | 562 | 557 | 545 | 551 | 552 | 525 |
| 桜台小学校 | 18 | 18 | 18 | 17 | 18 | 18 | 17 | 16 | 15 | 14 | 15 | 14 | 14 | 13 | 13 | 13 | 12 | 11 | 11 | 11 | 11 |
| | 564 | 567 | 587 | 570 | | | | | | | | | | | | | | | | | |

(各年5月1日)

| | 6 | 7 | 8 | 9 | 10 | 11 | 12 | 13 | 14 | 15 | 16 | 17 | 18 | 19 | 20 | 21 | 22 | 23 | 24 | 25 | 26 |
|--------|-------|-------|-------|-------|-------|-------|-------|-------|-------|-------|-------|-------|-------|-------|-------|-------|-------|-------|-------|-------|-------|
| 中部中学校 | 8 | 9 | 10 | 10 | 10 | 10 | 10 | 10 | 10 | 10 | 10 | 10 | 11 | 11 | 10 | 10 | 11 | 12 | 12 | 11 | 11 |
| 橋北中学校 | 295 | 300 | 341 | 341 | 368 | 359 | 349 | 357 | 343 | 354 | 345 | 337 | 335 | 346 | 353 | 344 | 358 | 357 | 362 | 346 | 335 |
| 港中学校 | 7 | 6 | 6 | 6 | 6 | 6 | 6 | 6 | 6 | 5 | 5 | 5 | 5 | 4 | 3 | 4 | 5 | 5 | 5 | 5 | 6 |
| 塩浜中学校 | 207 | 186 | 199 | 178 | 187 | 162 | 169 | 144 | 166 | 141 | 149 | 137 | 133 | 116 | 103 | 108 | 119 | 119 | 118 | 112 | 120 |
| 山手中学校 | 8 | 8 | 8 | 8 | 8 | 7 | 8 | 8 | 8 | 8 | 8 | 9 | 8 | 8 | 6 | 7 | 7 | 9 | 9 | 8 | 8 |
| 富田中学校 | 283 | 310 | 283 | 277 | 247 | 229 | 241 | 236 | 248 | 263 | 263 | 262 | 240 | 231 | 215 | 213 | 223 | 251 | 252 | 245 | 244 |
| 富洲原中学校 | 8 | 7 | 6 | 6 | 6 | 6 | 6 | 6 | 6 | 6 | 6 | 6 | 6 | 6 | 7 | 7 | 6 | 6 | 6 | 6 | 6 |
| 笹川中学校 | 244 | 231 | 202 | 198 | 169 | 177 | 153 | 160 | 152 | 164 | 166 | 167 | 161 | 174 | 164 | 161 | 143 | 145 | 140 | 135 | 141 |
| 南中学校 | 20 | 19 | 18 | 18 | 18 | 17 | 17 | 16 | 16 | 15 | 16 | 17 | 17 | 17 | 17 | 17 | 18 | 19 | 19 | 19 | 19 |
| 三滝中学校 | 745 | 716 | 662 | 666 | 655 | 655 | 603 | 597 | 578 | 568 | 541 | 551 | 559 | 561 | 554 | 562 | 591 | 622 | 645 | 666 | 675 |
| 大池中学校 | 9 | 9 | 9 | 9 | 9 | 9 | 9 | 9 | 9 | 9 | 9 | 9 | 9 | 9 | 9 | 8 | 8 | 9 | 10 | 10 | 10 |
| 朝明中学校 | 341 | 331 | 334 | 316 | 309 | 282 | 268 | 275 | 287 | 298 | 287 | 292 | 279 | 279 | 270 | 269 | 266 | 275 | 288 | 291 | 310 |
| 保々中学校 | 9 | 9 | 9 | 9 | 9 | 9 | 9 | 9 | 9 | 9 | 9 | 9 | 10 | 10 | 9 | 10 | 10 | 10 | 11 | 12 | 12 |
| 常磐中学校 | 335 | 317 | 323 | 302 | 292 | 283 | 305 | 304 | 293 | 290 | 299 | 274 | 295 | 317 | 331 | 316 | 314 | 325 | 344 | 331 | 307 |
| 西陵中学校 | 10 | 9 | 10 | 10 | 10 | 10 | 10 | 10 | 9 | 9 | 10 | 11 | 12 | 12 | 12 | 12 | 12 | 13 | 12 | 13 | 12 |
| 西笹川中学校 | 347 | 331 | 352 | 360 | 363 | 356 | 358 | 355 | 345 | 330 | 347 | 351 | 374 | 373 | 381 | 387 | 394 | 405 | 388 | 406 | 402 |
| 三重平中学校 | 19 | 18 | 19 | 19 | 18 | 18 | 18 | 16 | 16 | 16 | 16 | 17 | 17 | 18 | 19 | 19 | 19 | 19 | 19 | 19 | 19 |
| 羽津中学校 | 695 | 661 | 692 | 685 | 666 | 641 | 654 | 650 | 599 | 592 | 582 | 566 | 581 | 618 | 675 | 648 | 632 | 591 | 615 | 616 | 607 |
| 西朝明中学校 | 15 | 16 | 15 | 15 | 14 | 13 | 13 | 13 | 12 | 12 | 12 | 11 | 11 | 11 | 12 | 11 | 13 | 14 | 16 | 15 | 15 |
| 桜中学校 | 557 | 546 | 522 | 543 | 542 | 515 | 482 | 470 | 446 | 412 | 379 | 364 | 377 | 365 | 408 | 396 | 457 | 450 | 483 | 456 | 480 |
| 内部中学校 | 21 | 21 | 21 | 20 | 19 | 18 | 17 | 15 | 14 | 14 | 13 | 15 | 15 | 15 | 15 | 16 | 17 | 18 | 18 | 18 | 18 |
| 楠中学校 | 765 | 751 | 772 | 751 | 731 | 660 | 625 | 561 | 514 | 493 | 470 | 478 | 497 | 505 | 496 | 520 | 527 | 578 | 567 | 580 | 553 |
| 楠中学校 | 17 | 17 | 17 | 18 | 18 | 18 | 18 | 18 | 18 | 18 | 18 | 18 | 18 | 18 | 19 | 19 | 20 | 21 | 21 | 21 | 21 |
| 楠中学校 | 605 | 621 | 636 | 667 | 647 | 621 | 629 | 652 | 681 | 655 | 669 | 632 | 673 | 653 | 690 | 674 | 699 | 731 | 714 | 723 | 677 |
| 楠中学校 | 8 | 8 | 9 | 9 | 9 | 9 | 9 | 9 | 8 | 7 | 9 | 9 | 9 | 6 | 6 | 7 | 6 | 7 | 7 | 8 | 9 |
| 楠中学校 | 245 | 259 | 273 | 292 | 298 | 284 | 288 | 275 | 258 | 225 | 213 | 221 | 230 | 223 | 213 | 213 | 196 | 208 | 213 | 240 | 245 |
| 楠中学校 | 17 | 17 | 17 | 17 | 17 | 17 | 17 | 17 | 18 | 18 | 18 | 19 | 19 | 19 | 19 | 18 | 18 | 19 | 19 | 18 | 18 |
| 楠中学校 | 658 | 649 | 638 | 641 | 632 | 625 | 593 | 594 | 623 | 624 | 625 | 643 | 683 | 690 | 673 | 620 | 617 | 615 | 626 | 583 | 603 |
| 楠中学校 | 11 | 10 | 11 | 11 | 9 | 9 | 9 | 9 | 8 | 7 | 8 | 8 | 8 | 7 | 7 | 6 | 6 | 7 | 7 | 7 | 7 |
| 楠中学校 | 377 | 347 | 375 | 364 | 367 | 320 | 293 | 286 | 255 | 227 | 228 | 239 | 247 | 224 | 219 | 213 | 220 | 225 | 225 | 226 | 218 |
| 楠中学校 | 13 | 12 | 12 | 12 | 12 | 12 | 12 | 12 | 11 | 10 | 10 | 11 | 11 | 9 | 10 | 9 | 9 | 9 | 9 | 9 | 8 |
| 楠中学校 | 449 | 411 | 403 | 422 | 404 | 398 | 383 | 388 | 379 | 360 | 355 | 343 | 343 | 317 | 317 | 289 | 264 | 262 | 258 | 242 | 230 |
| 楠中学校 | 12 | 11 | 10 | 9 | 9 | 9 | 9 | 9 | 9 | 9 | 9 | 9 | 8 | 7 | 7 | 7 | 9 | 10 | 10 | 10 | 10 |
| 楠中学校 | 428 | 380 | 352 | 332 | 321 | 299 | 274 | 277 | 268 | 268 | 260 | 246 | 234 | 222 | 227 | 256 | 287 | 310 | 315 | 310 | 303 |
| 楠中学校 | 12 | 12 | 13 | 13 | 14 | 14 | 13 | 13 | 12 | 12 | 14 | 14 | 13 | 13 | 13 | 13 | 14 | 15 | 15 | 14 | 14 |
| 楠中学校 | 470 | 442 | 458 | 452 | 484 | 491 | 491 | 465 | 459 | 442 | 461 | 452 | 458 | 440 | 435 | 432 | 446 | 463 | 475 | 483 | 466 |
| 楠中学校 | 14 | 13 | 12 | 12 | 12 | 12 | 12 | 11 | 11 | 11 | 12 | 11 | 11 | 11 | 10 | 10 | 10 | 10 | 10 | 10 | 11 |
| 楠中学校 | 485 | 482 | 444 | 420 | 416 | 434 | 444 | 425 | 395 | 379 | 367 | 353 | 354 | 337 | 343 | 337 | 344 | 346 | 346 | 339 | 346 |
| 楠中学校 | 21 | 20 | 20 | 20 | 21 | 21 | 21 | 20 | 19 | 18 | 18 | 16 | 15 | 15 | 14 | 13 | 14 | 14 | 14 | 14 | 13 |
| 楠中学校 | 777 | 735 | 741 | 723 | 727 | 745 | 738 | 748 | 736 | 693 | 644 | 610 | 573 | 529 | 497 | 479 | 488 | 465 | 451 | 432 | 428 |
| 楠中学校 | 15 | 15 | 15 | 15 | 15 | 15 | 15 | 15 | 14 | 15 | 15 | 16 | 17 | 18 | 18 | 17 | 17 | 17 | 17 | 17 | 17 |
| 楠中学校 | 531 | 528 | 538 | 542 | 528 | 518 | 535 | 532 | 554 | 541 | 561 | 589 | 630 | 634 | 629 | 632 | 603 | 621 | 622 | 615 | 615 |
| 楠中学校 | (10) | (11) | (10) | (10) | (9) | (9) | (9) | (9) | (9) | (9) | (9) | 10 | 10 | 10 | 9 | 10 | 10 | 10 | 10 | 10 | 10 |
| 楠中学校 | (353) | (367) | (353) | (351) | (332) | (338) | (336) | (327) | (313) | (320) | (311) | 319 | 314 | 323 | 315 | 318 | 326 | 331 | 319 | 317 | 310 |
| 合計 | 274 | 266 | 267 | 266 | 266 | 261 | 259 | 256 | 246 | 240 | 240 | 262 | 262 | 254 | 253 | 250 | 259 | 272 | 276 | 275 | 274 |
| 中学生数 | 9,839 | 9,534 | 9,540 | 9,472 | 9,353 | 9,062 | 8,858 | 8,754 | 8,557 | 8,332 | 8,191 | 8,398 | 8,529 | 8,473 | 8,513 | 8,384 | 8,659 | 8,677 | 8,765 | 8,701 | 8,615 |
| 中学校数 | 21 | 21 | 21 | 21 | 21 | 21 | 21 | 21 | 21 | 21 | 21 | 22 | 22 | 22 | 22 | 22 | 22 | 22 | 22 | 22 | 22 |

(各年5月1日)

| | 6 | 7 | 8 | 9 | 10 | 11 | 12 | 13 | 14 | 15 | 16 | 17 | 18 | 19 | 20 | 21 | 22 | 23 | 24 | 25 | 26 |
|--------|-----|-----|-----|-----|-----|-----|-----|-----|-----|-----|-----|-----|-----|-----|-----|-----|-----|-----|-----|----|----|
| 四日市幼稚園 | 2 | 2 | 2 | 2 | 2 | 2 | 2 | 2 | 2 | 2 | 2 | 2 | 2 | 2 | 2 | 2 | 2 | 2 | 2 | 2 | 2 |
| 中部幼稚園 | 63 | 65 | 56 | 52 | 44 | 44 | 44 | 54 | 56 | 62 | 61 | 64 | 67 | 56 | 51 | 45 | 59 | 53 | 51 | 41 | 45 |
| 橋北幼稚園 | 2 | 2 | 2 | 2 | 2 | 1 | 2 | 2 | 2 | 2 | 2 | 1 | 1 | 1 | 1 | 1 | 1 | 1 | 1 | 1 | 1 |
| 富田幼稚園 | 27 | 32 | 36 | 30 | 24 | 27 | 33 | 29 | 32 | 29 | 23 | 21 | 14 | 16 | 24 | 26 | 17 | 16 | 17 | 19 | 20 |
| 海蔵幼稚園 | 4 | 2 | 2 | 2 | 2 | 2 | 2 | 2 | 2 | 2 | 2 | 2 | 2 | 3 | 4 | 3 | 2 | 2 | 3 | 2 | 2 |
| 海蔵幼稚園 | 70 | 64 | 62 | 60 | 59 | 54 | 51 | 42 | 39 | 50 | 50 | 53 | 53 | 60 | 73 | 60 | 55 | 66 | 53 | 41 | 39 |
| 海蔵幼稚園 | 4 | 4 | 4 | 4 | 4 | 4 | 4 | 4 | 4 | 4 | 4 | 4 | 4 | 4 | 4 | 4 | 4 | 4 | 4 | 4 | 3 |
| 海蔵幼稚園 | 116 | 117 | 93 | 108 | 103 | 98 | 110 | 99 | 98 | 108 | 104 | 107 | 112 | 105 | 105 | 103 | 92 | 98 | 96 | 83 | 76 |
| 納屋幼稚園 | 2 | 2 | 2 | 2 | 2 | 2 | 2 | 2 | 2 | 2 | 2 | 2 | 2 | 1 | 2 | 1 | 1 | 1 | 1 | 1 | 1 |
| 泊山幼稚園 | 56 | 58 | 46 | 34 | 31 | 39 | 54 | 52 | 44 | 39 | 34 | 31 | 26 | 29 | 28 | 19 | 16 | 13 | 4 | 4 | 4 |
| 泊山幼稚園 | 4 | 4 | 4 | 4 | 4 | 4 | 4 | 4 | 4 | 4 | 4 | 4 | 4 | 4 | 4 | 4 | 4 | 4 | 4 | 4 | 4 |
| 内部幼稚園 | 97 | 102 | 97 | 109 | 106 | 101 | 131 | 115 | 118 | 126 | 118 | 131 | 135 | 137 | 132 | 120 | 112 | 110 | 107 | 95 | 89 |
| 内部幼稚園 | 4 | 4 | 4 | 4 | 4 | 4 | 4 | 4 | 4 | 4 | 4 | 4 | 4 | 4 | 4 | 4 | 4 | 4 | 4 | 4 | 4 |
| 川島幼稚園 | 105 | 120 | 119 | 134 | 141 | 126 | 127 | 136 | 139 | 137 | 137 | 130 | 127 | 113 | 107 | 111 | 104 | 100 | 108 | 90 | 77 |
| 川島幼稚園 | 2 | 2 | 2 | 2 | 2 | 2 | 2 | 2 | 2 | 2 | 2 | 2 | 2 | 2 | 2 | 2 | 2 | 2 | 2 | 2 | 2 |
| 神前幼稚園 | 43 | 34 | 23 | 30 | 42 | 46 | 50 | 64 | 70 | 67 | 70 | 69 | 70 | 64 | 56 | 51 | 62 | 58 | 51 | 57 | 57 |
| 神前幼稚園 | 2 | 2 | 2 | 2 | 2 | | | | | | | | | | | | | | | | |

特別支援学級児童・生徒数の推移

| | 6 | 7 | 8 | 9 | 10 | 11 | 12 | 13 | 14 | 15 | 16 | 17 | 18 | 19 | 20 | 21 | 22 | 23 | 24 | 25 | 26 |
|------------|-----|----|-----|-----|-----|-----|-----|-----|-----|-----|-----|-----|-----|-----|-----|-----|-----|-----|-----|-----|-----|
| 中部西小学校 | 1 | 1 | 1 | 1 | 1 | 1 | 1 | 1 | 1 | 1 | 1 | 1 | 2 | 2 | 3 | 3 | 3 | 3 | 3 | 3 | 3 |
| 中部東小学校 | 6 | 4 | 4 | 4 | 4 | 3 | 4 | 4 | 3 | 4 | 3 | 4 | 7 | 9 | 11 | 12 | 14 | 13 | 13 | 11 | 11 |
| 浜田小学校 | 2 | 2 | 2 | 2 | 2 | 2 | 2 | 1 | 1 | 1 | 2 | 2 | 2 | 2 | 2 | 2 | 1 | 1 | 1 | 2 | 2 |
| 納屋小学校 | 5 | 6 | 6 | 7 | 7 | 4 | 3 | 2 | 4 | 2 | 4 | 5 | 5 | 5 | 3 | 3 | 2 | 1 | 3 | 5 | 6 |
| 西橋北小学校 | | | | | | | | | | | | | | | | 1 | 1 | 1 | 1 | | |
| 東橋北小学校 | 2 | 2 | 2 | 2 | 3 | 3 | 3 | 2 | 2 | 1 | 1 | 2 | 2 | 2 | 2 | 1 | 1 | | | | |
| 橋北小学校 | 4 | 5 | 5 | 7 | 5 | 6 | 4 | 4 | 5 | 2 | 2 | 4 | 4 | 3 | 3 | 2 | 2 | | | | |
| 海蔵小学校 | 1 | 1 | 2 | 2 | 2 | 2 | 2 | 2 | 2 | 2 | 2 | 2 | 2 | 2 | 3 | 3 | 3 | 2 | 2 | 2 | 1 |
| 塩浜小学校 | 2 | 3 | 5 | 5 | 4 | 4 | 7 | 6 | 3 | 5 | 4 | 7 | 7 | 10 | 11 | 8 | 10 | 9 | 8 | 9 | 11 |
| 三浜小学校 | | | | | 1 | 1 | 1 | 1 | 2 | 1 | 1 | 3 | 3 | 3 | 2 | 2 | 2 | 2 | 1 | 1 | 1 |
| 富田小学校 | 3 | 3 | 3 | 3 | 2 | 2 | 2 | 2 | 2 | 2 | 2 | 3 | 3 | 3 | 3 | 3 | 3 | 3 | 3 | 3 | 4 |
| 富洲原小学校 | 7 | 7 | 6 | 7 | 6 | 5 | 3 | 5 | 5 | 4 | 4 | 9 | 9 | 9 | 9 | 11 | 12 | 9 | 13 | 14 | 20 |
| 羽津小学校 | 1 | 1 | 2 | 2 | 2 | 3 | 3 | 2 | 2 | 3 | 2 | 3 | 2 | 2 | 2 | 2 | 2 | 2 | 2 | 2 | 2 |
| 常磐小学校 | 2 | 3 | 3 | 4 | 4 | 6 | 8 | 7 | 8 | 7 | 9 | 11 | 9 | 7 | 8 | 8 | 7 | 5 | 7 | 10 | 8 |
| 日永小学校 | 1 | 1 | 1 | 1 | 1 | 1 | 1 | 1 | 1 | 2 | 3 | 3 | 3 | 3 | 3 | 3 | 3 | 2 | 2 | 2 | 2 |
| 四郷小学校 | 3 | 3 | 3 | 3 | 3 | 3 | 3 | 3 | 3 | 3 | 3 | 3 | 3 | 3 | 3 | 2 | 3 | 3 | 3 | 3 | 3 |
| 内部小学校 | 12 | 12 | 9 | 10 | 8 | 7 | 4 | 4 | 6 | 6 | 7 | 9 | 7 | 6 | 10 | 13 | 15 | 18 | 19 | 19 | 17 |
| 小山田小学校 | 2 | 2 | 2 | 2 | 2 | 2 | 2 | 2 | 2 | 2 | 2 | 1 | 2 | 2 | 2 | 2 | 2 | 1 | 1 | 2 | 2 |
| 河原田小学校 | 7 | 8 | 9 | 9 | 9 | 9 | 9 | 9 | 8 | 6 | 3 | 5 | 6 | 11 | 8 | 9 | 9 | 6 | 5 | 6 | 11 |
| 川島小学校 | 1 | 1 | 2 | 2 | 3 | 3 | 3 | 2 | 3 | 2 | 3 | 2 | 2 | 2 | 2 | 3 | 2 | 2 | 2 | 3 | 2 |
| 神前小学校 | 1 | 5 | 4 | 8 | 10 | 10 | 10 | 11 | 10 | 10 | 10 | 11 | 9 | 8 | 5 | 8 | 12 | 12 | 16 | 17 | 15 |
| 桜小学校 | 2 | 2 | 1 | 1 | 1 | 1 | 1 | 1 | 1 | 1 | 1 | 1 | 1 | 1 | 1 | 1 | 1 | 1 | 1 | 1 | 1 |
| 県小学校 | 3 | 2 | 2 | 2 | 4 | 4 | 4 | 5 | 5 | 5 | 3 | 2 | 2 | 1 | 2 | 3 | 5 | 8 | 7 | 8 | 4 |
| 三重小学校 | 2 | 2 | 2 | 2 | 2 | 1 | 1 | 1 | 1 | 2 | 2 | 2 | 2 | 2 | 3 | 3 | 2 | 2 | 2 | 2 | 2 |
| 大矢知興譲小学校 | 4 | 4 | 4 | 5 | 5 | 3 | 3 | 4 | 4 | 4 | 5 | 7 | 8 | 7 | 7 | 9 | 6 | 6 | 6 | 4 | 6 |
| 八郷小学校 | 1 | 2 | 2 | 2 | 2 | 2 | 2 | 2 | 1 | 1 | 1 | 1 | 1 | 1 | 1 | 1 | 1 | 1 | 1 | 2 | 2 |
| 下野小学校 | 4 | 4 | 3 | 3 | 3 | 1 | 2 | 2 | 3 | 3 | 6 | 8 | 8 | 10 | 9 | 9 | 8 | 4 | 2 | 4 | 7 |
| 保々小学校 | 1 | 1 | 2 | 2 | 2 | 2 | 3 | 3 | 3 | 3 | 3 | 3 | 3 | 2 | 2 | 1 | 1 | 1 | 1 | 1 | 2 |
| 水沢小学校 | 1 | 2 | 4 | 5 | 5 | 5 | 6 | 6 | 5 | 6 | 6 | 4 | 2 | 4 | 3 | 2 | 2 | 2 | 4 | 5 | 5 |
| 高花平小学校 | 1 | 1 | 1 | 1 | 2 | 2 | 3 | 3 | 3 | 3 | 3 | 3 | 3 | 2 | 1 | 1 | 1 | 1 | 1 | 1 | 1 |
| 泊山小学校 | 1 | 1 | 1 | 1 | 1 | 1 | 1 | 1 | 1 | 2 | 2 | 2 | 2 | 2 | 2 | 3 | 4 | 4 | 4 | 4 | 3 |
| 笹川東小学校 | 2 | 1 | 1 | 1 | 1 | 1 | 1 | 1 | 1 | 1 | 1 | 1 | 1 | 2 | 3 | 3 | 3 | 3 | 3 | 3 | 2 |
| 常磐西小学校 | 8 | 3 | 1 | 2 | 2 | 1 | 1 | 1 | 2 | 2 | 2 | 3 | 3 | 3 | 3 | 3 | 3 | 3 | 4 | 3 | 3 |
| 笹川西小学校 | 2 | 3 | 4 | 3 | 4 | 6 | 4 | 3 | 2 | 2 | 6 | 7 | 8 | 9 | 8 | 10 | 8 | 7 | 13 | 14 | 15 |
| 三重西小学校 | 1 | 1 | 2 | 2 | 1 | 1 | 1 | 1 | 1 | 1 | 1 | 1 | 1 | 1 | 1 | 2 | 2 | 2 | 2 | 2 | 3 |
| 大谷台小学校 | 3 | 4 | 6 | 5 | 4 | 3 | 2 | 4 | 3 | 2 | 3 | 2 | 3 | 2 | 4 | 6 | 6 | 7 | 9 | 9 | 11 |
| 桜台小学校 | 2 | 2 | 2 | 2 | 2 | 2 | 2 | 2 | 2 | 2 | 2 | 2 | 2 | 2 | 2 | 2 | 2 | 2 | 2 | 2 | 2 |
| 三重北小学校 | 5 | 4 | 4 | 3 | 5 | 4 | 2 | 3 | 5 | 6 | 5 | 6 | 7 | 8 | 5 | 4 | 5 | 6 | 8 | 9 | 10 |
| 八郷西小学校 | 1 | | | | | | 1 | 1 | 1 | 1 | 1 | 1 | 1 | 1 | 1 | 1 | 1 | 1 | 1 | 1 | 1 |
| 羽津北小学校 | | | 1 | 1 | 1 | 1 | 1 | 1 | 2 | 2 | 2 | 2 | 2 | 2 | 2 | 2 | 2 | 2 | 2 | 2 | 2 |
| 内部東小学校 | | | 2 | 3 | 4 | 4 | 4 | 6 | 7 | 6 | 7 | 4 | 5 | 6 | 8 | 8 | 9 | 8 | 9 | 7 | 9 |
| 中央小学校 | | | | | | | | | | 1 | 1 | 1 | 1 | 1 | 1 | 1 | 1 | 1 | 1 | 1 | 1 |
| 羽津小・みはと分校 | | | | | | | | | | 1 | 2 | 2 | 1 | 3 | 4 | 4 | 5 | 5 | 6 | 5 | 4 |
| 羽津小・あけぼの分校 | | | | | | | | | | | | | | | | | | | | | |
| 四郷小・あけぼの分校 | | | | | | | | | | | | | | | | | | | | | |
| 楠小学校 | | | (1) | (1) | (1) | (1) | (1) | (1) | (2) | (1) | (1) | 1 | 1 | 1 | 1 | 1 | 1 | 2 | 4 | 4 | 4 |
| 合計 | 学級数 | 33 | 40 | 45 | 49 | 52 | 55 | 60 | 59 | 60 | 65 | 69 | 74 | 74 | 75 | 80 | 80 | 79 | 76 | 78 | 85 |
| 児童数 | 91 | 98 | 108 | 122 | 124 | 128 | 132 | 144 | 160 | 174 | 190 | 216 | 230 | 248 | 266 | 276 | 279 | 286 | 325 | 342 | 351 |

(各年5月1日)

| | 6 | 7 | 8 | 9 | 10 | 11 | 12 | 13 | 14 | 15 | 16 | 17 | 18 | 19 | 20 | 21 | 22 | 23 | 24 | 25 | 26 | |
|------------|-----|-----|-----|-----|-----|-----|-----|-----|-----|-----|-----|----|----|----|-----|-----|-----|-----|-----|-----|-----|----|
| 中部中学校 | 4 | 4 | 4 | 3 | 3 | 3 | 3 | 3 | 3 | 2 | 1 | 2 | 2 | 2 | 2 | 2 | 2 | 3 | 3 | 3 | 3 | 6 |
| 橋北中学校 | 17 | 13 | 11 | 10 | 9 | 9 | 7 | 1 | 1 | 1 | 1 | 1 | 1 | 1 | 1 | 1 | 1 | 2 | 2 | 1 | 1 | 3 |
| 港中学校 | | | | | | | | 1 | 2 | 2 | 2 | 1 | 1 | 1 | 1 | 1 | 2 | 2 | 2 | 2 | 1 | |
| 塩浜中学校 | | | | | | 1 | 1 | 1 | 1 | 1 | 1 | 1 | 1 | 1 | 1 | 1 | 1 | 2 | 2 | 3 | 3 | 2 |
| 山手中学校 | | | | | 1 | 2 | 2 | 1 | 2 | 2 | 2 | 2 | 2 | 2 | 2 | 2 | 2 | 2 | 2 | 3 | 3 | 2 |
| 富田中学校 | 2 | 2 | 2 | 2 | 2 | 1 | 1 | 1 | 1 | 1 | 1 | 1 | 1 | 1 | 1 | 1 | 1 | 1 | 1 | 2 | 2 | 1 |
| 富洲原中学校 | 7 | 6 | 5 | 3 | 4 | 1 | 3 | 2 | 2 | 2 | 3 | 3 | 1 | 1 | 1 | 3 | 2 | 6 | 5 | 4 | 1 | |
| 笹川中学校 | | | | | | | | 2 | 4 | 4 | 3 | 5 | 7 | 9 | 7 | 5 | 3 | 5 | 4 | 3 | 5 | |
| 南中学校 | 2 | 2 | 2 | 2 | 2 | 2 | 2 | 2 | 2 | 3 | 2 | 2 | 2 | 2 | 2 | 2 | 2 | 2 | 2 | 2 | 2 | 2 |
| 三滝中学校 | 3 | 5 | 6 | 5 | 6 | 7 | 4 | 3 | 6 | 9 | 11 | 8 | 9 | 7 | 8 | 8 | 7 | 9 | 9 | 7 | 6 | |
| 大池中学校 | | 1 | 1 | 2 | 2 | 3 | 3 | 2 | 2 | 2 | 1 | 2 | 2 | 2 | 1 | 2 | 2 | 2 | 2 | 2 | 2 | 2 |
| 朝明中学校 | | 1 | 3 | 4 | 6 | 5 | 4 | 4 | 4 | 6 | 4 | 5 | 4 | 5 | 5 | 7 | 9 | 9 | 9 | 5 | 4 | |
| 保々中学校 | | | 1 | 1 | 1 | 1 | 1 | 1 | 1 | 1 | 1 | 1 | 1 | 1 | 1 | 1 | 1 | 1 | 1 | 1 | 1 | 1 |
| 常磐中学校 | 1 | 1 | 1 | 2 | 1 | 1 | 2 | 3 | 3 | 3 | 3 | 2 | 2 | 2 | 2 | 2 | 2 | 2 | 2 | 1 | 1 | 2 |
| 西陵中学校 | 3 | 2 | 4 | 5 | 8 | 7 | 8 | 8 | 8 | 6 | 7 | 6 | 4 | 4 | 3 | 3 | 5 | 7 | 4 | 4 | 5 | 13 |
| 西笹川中学校 | | | 2 | 2 | 2 | 2 | 2 | 2 | 1 | 1 | 1 | 1 | 1 | 1 | 1 | 2 | 2 | 2 | 2 | 2 | 2 | 2 |
| 三重平中学校 | 2 | 2 | 2 | 1 | 1 | 2 | 1 | 1 | 1 | 2 | 1 | 1 | 1 | 1 | 1 | 1 | 1 | 1 | 1 | 1 | 1 | 2 |
| 羽津中学校 | 3 | 3 | 3 | 1 | 2 | 2 | 2 | 2 | 2 | 1 | 3 | 4 | 4 | 1 | 2 | 4 | 4 | 3 | 2 | 1 | 4 | |
| 西朝明中学校 | | | 1 | 1 | 1 | 1 | 2 | 2 | 1 | 1 | 1 | 1 | 2 | 2 | 2 | 2 | 2 | 2 | 2 | 1 | 1 | 1 |
| 桜中学校 | | | 1 | 1 | 1 | 3 | 4 | 1 | 1 | 1 | 2 | 4 | 5 | 7 | 6 | 9 | 7 | 6 | 2 | 2 | 2 | 4 |
| 内部中学校 | | | | | | 1 | 1 | 1 | 1 | 1 | 1 | 1 | 2 | 1 | 1 | 1 | 1 | 1 | 1 | 1 | 2 | 2 |
| 山手中・みはと分校 | | | | | | 1 | 2 | 4 | 3 | 2 | 2 | 5 | 6 | 4 | 4 | 3 | 2 | 3 | 3 | 9 | 11 | |
| 港中・あけぼの分校 | | | | | | | | | | | | | | | | | | | | | | |
| 笹川中・あけぼの分校 | | | | | | | | | | | | | | | | | | | | | | |
| 楠中学校 | (1) | (1) | (1) | (1) | (1) | (1) | (1) | (1) | (1) | (1) | (1) | 1 | 1 | 1 | 1 | 2 | 1 | 1 | 1 | 1 | 1 | 1 |
| 合計 | 11 | 13 | 16 | 17 | 21 | 25 | 28 | 28 | 32 | 34 | 31 | 29 | 32 | 32 | 33 | 36 | 36 | 40 | 38 | 40 | 37 | |
| 学級数 | 33 | 32 | 38 | 37 | 45 | 44 | 50 | 61 | 75 | 74 | 75 | 72 | 81 | 92 | 100 | 117 | 116 | 134 | 121 | 121 | 133 | |
| 生徒数 | | | | | | | | | | | | | | | | | | | | | | |

※上段：学級数，下段：園児数

幼稚園4歳児学級の推移

| | 6 | 7 | 8 | 9 | 10 | 11 | 12 | 13 | 14 | 15 | 16 | 17 | 18 | 19 | 20 | 21 | 22 | 23 | 24 | 25 | 26 | |
|---------|------|------|------|------|------|------|------|------|------|------|------|-----|-----|-----|-----|-----|-----|-----|-----|-----|-----|---|
| 四日市幼稚園 | 1 | 1 | 1 | 1 | 1 | 1 | 1 | 1 | 1 | 1 | 1 | 1 | 1 | 1 | 1 | 1 | 1 | 1 | 1 | 1 | 1 | 1 |
| 中部幼稚園 | 34 | 35 | 21 | 26 | 22 | 23 | 19 | 30 | 25 | 35 | 28 | 31 | 33 | 24 | 25 | 19 | 35 | 21 | 25 | 13 | 28 | |
| 橋北幼稚園 | 1 | 1 | 1 | 1 | 1 | 1 | 1 | 1 | 1 | 1 | 1 | 1 | 1 | 1 | 1 | 1 | 1 | 1 | 1 | / | / | |
| 富田幼稚園 | 16 | 14 | 20 | 10 | 13 | 14 | 18 | 12 | 18 | 9 | 14 | 6 | 9 | 8 | 16 | 10 | 7 | 8 | 9 | 8 | 12 | |
| 海蔵幼稚園 | 2 | 1 | 1 | 1 | 1 | 1 | 1 | 1 | 1 | 1 | 1 | 1 | 1 | 2 | 2 | 1 | 1 | 1 | 1 | 1 | 1 | |
| 納屋幼稚園 | 31 | 27 | 15 | 16 | 16 | 24 | 28 | 21 | 21 | 16 | 18 | 13 | 11 | 17 | 9 | 10 | 5 | 7 | 2 | 2 | 2 | |
| 泊山幼稚園 | 2 | 2 | 2 | 2 | 2 | 2 | 2 | 2 | 2 | 2 | 2 | 2 | 2 | 2 | 2 | 2 | 2 | 2 | 2 | 2 | 2 | |
| 内部幼稚園 | 51 | 45 | 53 | 57 | 47 | 55 | 70 | 44 | 70 | 56 | 60 | 68 | 65 | 70 | 62 | 53 | 55 | 54 | 47 | 51 | 42 | |
| 川島幼稚園 | 2 | 2 | 2 | 2 | 2 | 2 | 2 | 2 | 2 | 2 | 2 | 2 | 2 | 2 | 2 | 2 | 2 | 2 | 2 | 2 | 2 | |
| 神前幼稚園 | 59 | 57 | 60 | 71 | 66 | 59 | 63 | 69 | 70 | 67 | 70 | 61 | 60 | 54 | 54 | 58 | 44 | 55 | 49 | 40 | 36 | |
| 三重幼稚園 | 1 | 1 | 1 | 1 | 1 | 1 | 1 | 1 | 1 | 1 | 1 | 1 | 1 | 1 | 1 | 1 | 1 | 1 | 1 | 1 | 1 | |
| 保々幼稚園 | 21 | 11 | 11 | 18 | 24 | 22 | 25 | 35 | 35 | 32 | 35 | 35 | 35 | 35 | 29 | 26 | 24 | 35 | 23 | 27 | 30 | |
| 下野幼稚園 | 1 | 1 | 1 | 1 | 1 | 1 | 1 | 1 | 1 | 1 | 1 | 1 | 1 | 1 | 1 | 1 | 1 | 1 | 1 | 1 | 1 | |
| 羽津幼稚園 | 16 | 15 | 10 | 6 | 14 | 17 | 9 | 16 | 11 | 18 | 25 | 14 | 13 | 17 | 23 | 10 | 12 | 10 | 11 | 10 | 13 | |
| 富洲原幼稚園 | 1 | 1 | 1 | 1 | 1 | 1 | 1 | 1 | 1 | 1 | 1 | 1 | 1 | 1 | 1 | 1 | 1 | 1 | 1 | 1 | 1 | |
| 高花平幼稚園 | 27 | 26 | 17 | 21 | 24 | 21 | 11 | 34 | 14 | 23 | 14 | 19 | 23 | 24 | 17 | 17 | 7 | 22 | 24 | 30 | 18 | |
| 大矢知幼稚園 | 2 | 2 | 2 | 2 | 2 | 2 | 2 | 2 | 1 | 2 | 1 | 2 | 1 | 1 | 1 | 1 | 1 | 1 | 1 | 1 | / | |
| 八郷中央幼稚園 | 28 | 42 | 40 | 33 | 40 | 24 | 30 | 28 | 22 | 33 | 31 | 26 | 30 | 28 | 25 | 19 | 22 | 15 | 20 | 14 | | |
| 桜幼稚園 | 1 | 1 | 1 | 1 | 1 | 1 | 1 | 1 | 1 | 1 | 1 | 1 | 1 | 1 | 1 | 1 | 1 | 1 | 1 | 1 | 1 | |
| 常磐中央幼稚園 | 14 | 24 | 21 | 33 | 36 | 29 | 31 | 30 | 34 | 25 | 23 | 24 | 24 | 22 | 23 | 18 | 23 | 23 | 17 | 27 | 19 | |
| 塩浜幼稚園 | 2 | 2 | 2 | 2 | 2 | 2 | 2 | 2 | 2 | 2 | 2 | 2 | 2 | 2 | 2 | 2 | 2 | 2 | 2 | 2 | 2 | |
| 笹川中央幼稚園 | 44 | 54 | 46 | 60 | 47 | 45 | 59 | 47 | 48 | 61 | 50 | 55 | 49 | 48 | 44 | 35 | 37 | 36 | 24 | 26 | 32 | |
| 三重西幼稚園 | 1 | 1 | 1 | 1 | 1 | 1 | 1 | 1 | 1 | 2 | 2 | 2 | 2 | 2 | 2 | 2 | 2 | 2 | 2 | 2 | 2 | |
| 楠北幼稚園 | 36 | 32 | 33 | 25 | 31 | 35 | 35 | 35 | 41 | 44 | 35 | 41 | 36 | 31 | 37 | 21 | 16 | 22 | 18 | 21 | 18 | |
| 楠南幼稚園 | 1 | 1 | 1 | 1 | 1 | 1 | 1 | 1 | 1 | 1 | 1 | 1 | 1 | 1 | 1 | 1 | 1 | 1 | 1 | 1 | / | |
| 合計 | 14 | 19 | 31 | 15 | 23 | 12 | 26 | 26 | 22 | 21 | 20 | 27 | 24 | 18 | 17 | 13 | 20 | 17 | 8 | 9 | | |
| 学級数 | 1 | 1 | 1 | 1 | 1 | 1 | 1 | 1 | 1 | 1 | 1 | 1 | 1 | 1 | 1 | 1 | 1 | 1 | 1 | 1 | 1 | |
| 園児数 | 32 | 21 | 35 | 22 | 38 | 33 | 32 | 30 | 35 | 34 | 24 | 35 | 34 | 23 | 23 | 33 | 30 | 27 | 30 | 17 | 29 | |
| 学級数 | 22 | 30 | 29 | 32 | 25 | 35 | 27 | 32 | 34 | 35 | 22 | 18 | 23 | 20 | 14 | 19 | 11 | 13 | 18 | 20 | 18 | |
| 園児数 | 2 | 2 | 2 | 2 | 2 | 2 | 2 | 2 | 2 | 2 | 2 | 2 | 2 | 2 | 2 | 2 | 2 | 2 | 2 | 2 | / | |
| 学級数 | 46 | 58 | 41 | 51 | 52 | 47 | 43 | 37 | 49 | 40 | 44 | 46 | 44 | 44 | 36 | 31 | 34 | 33 | 18 | 12 | 12 | |
| 園児数 | (41) | (46) | (32) | (36) | (29) | (35) | (28) | (34) | (40) | (32) | (26) | 30 | 24 | 22 | 24 | 18 | 14 | 18 | 9 | 9 | / | |
| 合計 | 31 | 30 | 30 | 30 | 30 | 26 | 28 | 28 | 29 | 30 | 32 | 28 | 28 | 28 | 33 | 29 | 30 | 30 | 27 | 22 | 19 | |
| 園児数 | 693 | 727 | 667 | 707 | 741 | 698 | 721 | 685 | 770 | 751 | 698 | 815 | 781 | 769 | 732 | 620 | 601 | 655 | 528 | 533 | 491 | |

※斜体字は5歳児との混合学級（塩浜は幼保一体化園）

教育委員会事務局の変遷

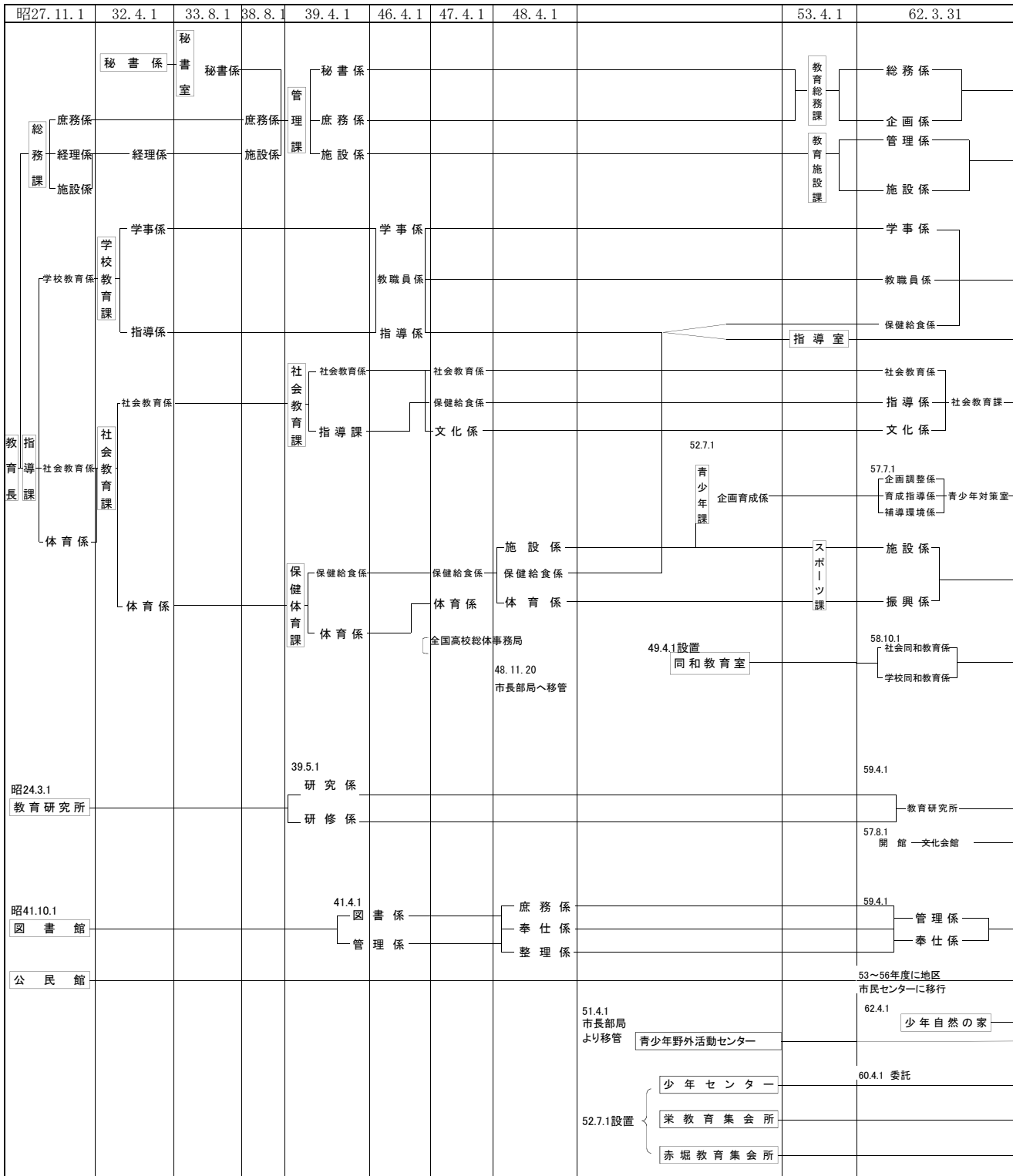

| 63.3.31 | H8.4.1 | H10.4.1 | H17.4.1 | H20.4.1～ | H24.4.1～ | H25.4.1～ |
|--------------------------------------|---|--|---|-------------------------------------|-----------------------------------|--|
| 総務係 企画調整係 | | 教育総務課 H11.4.1係制廃止 | 教育総務課 総務グループ 政策グループ | 教育総務課 | | |
| | | | | 教育施設課 | | |
| | | | 学校教育課 H17.2.7～補学校給食共同調理場 | 学校教育課 | | |
| 指導課 指導第一係 指導第二係 | | | ※特別支援教育業務 教育支援課に異動 | 指導課 | | |
| 社会教育係 管理係 文化室 文化課 博物館準備室 | H1.4.1 文化係 埋蔵文化財係 | 社会教育課 文化課 | 社会教育課 管理係 文化財 青少年育成指導室 ※社会教育課の中間組織 | 社会教育課 | | 社会教育課 係制廃止 青少年育成室 市長部局へ |
| 青少年課 管理係 育成係 | H9.4.1 青少年課 管理係 施設係 振興係 | 青少年課 振興係 社会教育係 青少年係 施設係 振興係 | 社会教育課 管理係 文化財 青少年育成指導室 ※社会教育課の中間組織 ※生涯学習、文化振興業務 市長部局へ(一部補助執行) | 社会教育課 | | 社会教育課 係制廃止 青少年育成室 市長部局へ |
| | | H14.4.1 人権・同和教育課 社会教育係 学校教育係 | 人権・同和教育課 係制廃止 ※社会人権同和教育 市長部局へ | 人権・同和教育課 | | |
| H2.8.1 教育センター 視聴覚センター | | | 教育センター 視聴覚センター | 教育支援課 特別支援教育・相談グループ 研修・研究グループ | | |
| | | 文化会館 | 文化会館 | | | |
| | 博物館 H5.11.1 開館 管理係 企画普及係 天文係 | | | 博物館 | | |
| | | | | 図書館 | | |
| | | 地区市民センター23館 | ※公民館業務 市長部局へ(補助執行) | | | |
| | 青少年野外活動センター | | 少年自然の家 ※社会教育課 の中間組織 | 少年自然の家 (指定管理者制度H21.4.1～) | 少年自然の家 (社会教育課にて直営 H24.4.1～) | 少年自然の家 市長部局へ (指定管理者制度 H25.4.1～) |
| | | 少年センター H17.3.31廃止 | | | | |
| | 太白教育集会所 | 人権プラザ太白 | | 小中学校・幼稚園 | | 小中学校 ※幼稚園は市長部局へ |
| | 赤堀教育集会所 | 人権プラザ赤堀 | | | | |

教育長
(副教育長)(教育監)(理事)

◎ 学校の沿革

| | 沿 革 | | | 沿 革 | | |
|-------------|-----------------------------|-----------------------|---|----------------------|----------------------------------|-----------------------|
| 中部西 小学校 | 明 5. 3. 15 | 四日市学校を創立（上新町、光運寺） | 西橋北 小学校 | 大 5. 5. 20 | 第7尋常小学校創立 | |
| | 〃 18. 7. 12 | 堅町の現在地に校舎新築移転 | | 〃 10. 4. 1 | 高等科を併置、第7尋常高等小学校と改称 | |
| | 〃 20. 4 | 三重郡四日市尋常小学校と改称 | | 昭16. 4. 1 | 第7国民学校と改称 | |
| | 〃 30. 8 | 市立 | | 〃 20. 6. 18 | 戦災により全校舎焼失 | |
| | 〃 41. 4. 1 | 第1尋常小学校と改称 | | 〃 22. 4. 1 | 第7小学校と改称 | |
| | 〃 20. 4. 1 | 四日市町他5ヶ所連合による高等小学校を創立 | 〃 23. 5. 25 | 西橋北小学校と改称 | | |
| | 〃 30. 8. 21 | 市立四日市高等小学校と改称 | 平25. 3. 31 | 東橋北小学校との統合のため廃校 | | |
| | 〃 41. 4. 1 | 第4尋常高等小学校と改称 | 東橋北 小学校 | 昭11. 8. 21 | 第8尋常小学校として開校 | |
| | 大 7. 4. 1 | 前記2校を合併して第1尋常高等小学校と改称 | | 〃 15. 3. 30 | 高等科を併置、第8尋常高等小学校と改称 | |
| | 昭16. 4. 1 | 第1国民学校と改称 | | 〃 16. 4. 1 | 第8国民学校と改称 | |
| 〃 20. 6. 18 | 戦災により全校舎焼失 | 〃 20. 6. 18 | | 戦災により全校舎焼失 | | |
| 〃 22. 4. 1 | 第1小学校と改称 | 〃 22. 4. 1 | | 第8小学校と改称 | | |
| 〃 23. 5. 13 | 学校舎再配置により第2小学校を合併して中部小学校と改称 | 〃 23. 5. 20 | | 東橋北小学校と改称 | | |
| 〃 24. 1. 21 | 元第2小学校を分離 | 平25. 3. 31 | | 西橋北小学校との統合のため廃校 | | |
| 〃 29. 2. 1 | 中部第2小学校を併置 | 海蔵小学校 | | 明 8. 7. 1 | 海蔵学校創立 | |
| 〃 30. 4. 1 | 中部第2小学校を分離し中部西小学校と改称 | | | 〃 32. 5. 2 | 海蔵尋常小学校と改称 | |
| 中部東 小学校 | 昭30. 4. 1 | | | 中部小学校から分離して中部東小学校を設立 | 〃 40. 4. 1 | 高等科を併置、海蔵尋常高等小学校と改称 |
| | 平 7. 3. 31 | | 納屋小学校との統合のため廃校 | 昭 5. 1. 1 | 市立 | |
| 浜田小学校 | 明 8. 9. 20 | | 四日市学校から浜田学校を分離創設 | 〃 16. 4. 1 | 海蔵国民学校と改称 | |
| | 〃 20. 4. 1 | | 三重郡浜田尋常小学校と改称 | 〃 20. 6. 18 | 戦災により全校舎焼失 | |
| | 〃 30. 8 | | 市立 | 〃 22. 4. 1 | 海蔵小学校と改称 | |
| | 〃 41. 8. 1 | | 第2尋常小学校と改称 | 〃 23. 6. 1 | 学校舎再配置により羽津小学校と海蔵小学校を統合し山手小学校と改称 | |
| | 大14. 4. 1 | | 高等科を併置、第2尋常高等小学校と改称 | 〃 24. 7. 25 | 海蔵小学校と改称 | |
| | 昭16. 4. 1 | | 第2国民学校と改称 | 塩浜小学校 | 明 8. 11. 2 | 塩浜に本校を馳出に分校（明21廃校）を創立 |
| | 〃 20. 6. 18 | 戦災により南校舎を残し焼失 | 〃 23. 10 | | 三重郡塩浜尋常高等小学校と改称 | |
| | 〃 22. 4. 1 | 第2小学校と改称 | 昭 5. 1. 1 | | 市立 | |
| | 〃 23. 5. 13 | 学校舎再配置により中部小学校浜田分校と改称 | 〃 16. 4. 1 | | 塩浜国民学校と改称 | |
| | 〃 24. 3. 31 | 浜田小学校と改称 | 〃 20. 6. 18 | | 戦災により全校舎焼失 | |
| 納屋小学校 | 明10. 12. 17 | 四日市学校から納屋学校を分離創設 | 〃 22. 4. 1 | | 塩浜小学校と改称 | |
| | 〃 20. 4. 1 | 三重郡納屋尋常小学校と改称 | 平26. 3. 31 | | 三浜小学校との統合のため廃校 | |
| | 〃 30. 8 | 市立 | 三浜小学校 | | 昭31. 4. 1 | 塩浜第2小学校創立 |
| | 〃 41. 4. 1 | 第3小学校と改称 | | | 〃 31. 6. 1 | 三浜小学校と改称 |
| | 大13. 4. 1 | 高等科を併置、第3尋常高等小学校と改称 | | | 平26. 3. 31 | 塩浜学校との統合のため廃校 |
| | 昭16. 4. 1 | 第3国民学校と改称 | | 富田小学校 | 明 7. 1. 10 | 富田学校を創立 |
| | 〃 20. 6. 18 | 戦災により全校舎焼失 | | | 〃 20. 4. 1 | 富田尋常小学校と改称 |
| | 〃 22. 4. 1 | 第3小学校と改称 | 〃 34. 4. 1 | | 高等科を併置、富田尋常高等小学校と改称 | |
| | 〃 23. 5. 13 | 学校舎配置により東小学校と改称 | 昭16. 2. 11 | | 市立 | |
| | 〃 24. 3 | 納屋小学校と改称 | 〃 16. 4. 1 | | 富田国民学校と改称 | |
| 平 7. 3. 31 | 中部東小学校との統合のため廃校 | 〃 22. 4. 1 | 富田小学校と改称 | | | |
| | | 〃 22. 5. 13 | 三重県師範学校代用付属校となる | | | |
| | | 〃 23. 5. 11 | 学校舎再配置のため富洲原小学校の一部と合併し県立富田中学校（四日市高等学校）校舎へ移転 | | | |
| | | 〃 23. 8. 27 | 元富田小学校へ復帰 | | | |

| | | 沿 革 | | 沿 革 | |
|-------------|----------------------------------|--------------------------|----------------|--------------|------------------------------------|
| 富洲原 小学校 | 明 9 | 一色学校創立 | 内部小学校 | 明 7. 2. 3 | 三重郡采女村大日に人民共立小学校を設立（杖衝坂付近） |
| | 〃 10 | 天カ須賀学校創立 | | 〃 20. 4 | 内部簡易授業所と改称 |
| | 〃 20 | 一色学校を一色尋常小学校と改称 | | 〃 22 | 内部尋常小学校と改称 |
| | 〃 26 | 一色・天カ須賀両校併合、富洲原尋常小学校と改称 | | 〃 42. 4 | 高等科を併置、内部尋常高等小学校と改称 |
| | 昭16. 2. 11 | 市立 | | 昭16. 4. 1 | 内部村国民学校と改称 |
| | 〃 16. 4. 1 | 富洲原国民学校と改称 | | 〃 18. 9. 15 | 市立 |
| 〃 22. 4. 1 | 富洲原小学校と改称 | 〃 22. 4. 1 | 内部小学校と改称 | | |
| | 〃 22. 4. 1 | 富洲原小学校と改称 | 〃 32. 4. 4 | 南小松町を通学区域に編入 | |
| 羽津小学校 | 明 7. 5. 10 | 羽津学校創立（羽津、垂坂、茂福各村） | 小山田 小学校 | 明 6. 9 | 堂ヶ山小学校を設立 |
| | 〃 12. 5 | 額田学校と改称 | | 〃 8. 12 | 山田村本郷（西山・内山を除く）および六名村組合にて山田に山田学校設立 |
| | 〃 20. 8 | 羽津尋常小学校と改称 | | 〃 8. 12 | 西山および内山組合にて小山学校設立 |
| | 〃 38. 4 | 羽津尋常小学校と改称 | | 〃 21. 4 | 小学校令により前記三校とも小学校簡易授業所と改称 |
| | 昭16. 2. 1 | 市立 | | 〃 24 | 前記山田および小山小学簡易所は尋常小学校と改称 |
| | 〃 16. 4. 1 | 羽津国民学校と改称 | | 〃 34. 2. 27 | 小山尋常小学校廃止、小山田尋常小学校を創立 |
| | 〃 22. 4. 1 | 羽津小学校と改称 | | 〃 34. 3. 9 | 小山田尋常小学校に高等科設置 小山田尋常高等小学校と改称 |
| 〃 23. 5. 13 | 学校舎再配置により羽津小学校と海蔵小学校を合併、山手小学校と改称 | 昭16. 4. 1 | 小山田村国民学校と改称 | | |
| 〃 24. 7 | 再び分離、羽津地区児童を収容 羽津小学校と改称 | 〃 22. 4. 1 | 小山田村立小山田小学校と改称 | | |
| 常磐小学校 | 明 8. 12. 5 | 赤堀学校創立 | 河原田 小学校 | 〃 29. 3. 31 | 市立小山田小学校と改称 |
| | 昭16. 2. 11 | 市立 | | 明 8. 11. 9 | 川原田学校を創立 |
| | 〃 16. 4. 1 | 常磐国民学校と改称 | | 〃 18. 2. 12 | 河原田学校と改称 |
| | 〃 22. 4. 1 | 常磐小学校と改称 | | 〃 25. 4. 11 | 河原田尋常小学校と改称 |
| | 〃 23. 5 | 学校舎再配置により四郷小学校と合併西小学校と改称 | | 〃 42. 4. 1 | 河原田尋常高等小学校と改称 |
| 〃 24. 3 | 再び分離して常磐小学校と改称 | 昭16. 4. 1 | 河原田村国民学校と改称 | | |
| 日永小学校 | 明 8. 11. 10 | 元村役場を仮用して日永学校を創立 | 川島小学校 | 〃 22. 4. 1 | 河原田村立河原田小学校と改称 |
| | 〃 20. 1 | 日永尋常小学校と改称 | | 〃 29. 7. 1 | 市立河原田小学校と改称 |
| | 〃 42. 4. 1 | 高等科併置、日永尋常高等小学校と改称 | | 明 8. 11. 9 | 川島学校創立 |
| | 昭16. 2. 11 | 市立 | | 〃 20. 11. 18 | 川島尋常小学校と改称 |
| 〃 16. 4. 11 | 日永国民学校と改称 | 〃 40. 4. | 川島尋常高等小学校と改称 | | |
| 〃 22. 4 | 日永小学校と改称 | 昭16. 4. 1 | 川島村国民学校と改称 | | |
| 四郷小学校 | 明 9. 2. 4 | 笹川学校を創立 | 神前小学校 | 〃 22. 4. 1 | 川島村立川島小学校と改称 |
| | 〃 20. 1 | 笹川尋常小学校と改称 | | 〃 29. 4. 1 | 市立川島小学校と改称 |
| | 〃 35. 12. 4 | 四郷尋常小学校と改称 | | 明 8. 12. 25 | 曾井学校創立 |
| | 〃 37. 4 | 四郷尋常高等小学校と改称 | | 〃 25 | 神前尋常小学校と改称 |
| | 昭16. 4. 1 | 四郷村国民学校と改称 | | 〃 40 | 神前尋常高等小学校と改称 |
| | 〃 18. 8. 15 | 市立 | | 昭16. 4. 1 | 神前村国民学校と改称 |
| 〃 22. 4. 1 | 四郷小学校と改称 | 〃 22. 4. 1 | 神前村立神前小学校と改称 | | |
| | 〃 22. 4. 1 | 四郷小学校と改称 | 〃 29. 7. 1 | 市立神前小学校と改称 | |

| | 沿 革 | | | 沿 革 | |
|--------------|---------------|-----------------------------------|------------|---|--|
| 桜小学校 | 明 8 | 智積村連合小学校を創立 | 高花平 小学校 | 昭38. 5. 7 | 四郷小学校より分離し 高花平小学校を創立 |
| | 〃 20. 4 | 桜尋常小学校と改称 | | | |
| | 〃 41. 4 | 桜尋常高等小学校と改称 | 泊山小学校 | 昭46. 4. 1 | 日永小学校より分離し 泊山小学校を創立 |
| | 昭16. 4. 1 | 桜村国民学校と改称 | | | |
| | 〃 22. 4. | 桜村立桜小学校と改称 | | | |
| 〃 29. 7 | 市立桜小学校と改称 | | | | |
| 県小学校 | 明 7. 5. 4 | 赤水学校を創立 | 笹川東 小学校 | 昭48. 4. 1 | 四郷小学校より分離し 笹川東小学校を創立 |
| | 〃 26 | 県尋常小学校と改称 | | | |
| | 〃 41 | 県尋常高等小学校と改称 | 常磐西 小学校 | 昭48. 4. 1 | 常磐小学校より分離し 常磐西小学校を創立 |
| | 昭16. 4. 1 | 県村国民学校と改称 | | | |
| | 〃 22. 4. 1 | 県村立県小学校と改称 | 笹川西 小学校 | 昭50. 4. 1 | 笹川東小学校より分離し 笹川西小学校を創立 |
| | 〃 29. 7. 1 | 市立県小学校と改称 | | | |
| 三重小学校 | 明 8. 11. 1 | 坂部小学校を創立 | 三重西 小学校 | 昭50. 4. 1 | 三重小学校より分離し 三重西小学校を創立 |
| | 〃 19. 11 | 坂部尋常小学校と改称 | | | |
| | 〃 22. 4 | 三重尋常小学校と改称 | 大谷台 小学校 | 昭50. 4. 1 | 三重小学校、大矢知興譲小学校、 海蔵小学校より分離し 大谷台小学校を創立 |
| | 〃 39. 4 | 三重尋常高等小学校と改称 | | | |
| | 昭16. 4. 1 | 三重村国民学校と改称 | | | |
| | 〃 22. 4. 1 | 三重村立三重小学校と改称 | | | |
| 〃 29. 7. 1 | 市立三重小学校と改称 | | | | |
| 大矢知興譲 小学校 | 明 7. 3. 16 | 興譲学校創立 | 桜台小学校 | 昭52. 4. 1 | 桜小学校より分離し 桜台小学校を創立 |
| | 〃 19 | 大矢知興譲尋常小学校と改称 | | | |
| | 〃 43 | 立坂尋常高等小学校と併合し、 大矢知興譲尋常高等小学校と改称 | 三重北 小学校 | 昭53. 4. 1 | 三重小学校より分離し 三重北小学校を創立 |
| | 昭16. 4. 1 | 大矢知村国民学校と改称 | | | |
| | 〃 22. 4. 1 | 大矢知村立大矢知興譲小学校と 改称 | | | |
| 〃 29. 7. 1 | 市立大矢知興譲小学校と改称 | 八郷西 小学校 | 昭53. 4. 1 | 八郷小学校より分離し 八郷西小学校を創立 | |
| 八郷小学校 | 明 9. 3. 1 | 開明学校を創立 | 羽津北 小学校 | 昭57. 4. 1 | 羽津小学校より分離し 羽津北小学校を創立 |
| | 〃 22. 4 | 八郷尋常小学校と改称 | | | |
| | 〃 44. 4 | 八郷尋常高等小学校と改称 | 内部東 小学校 | 昭59. 4. 1 | 内部小学校より分離し 内部東小学校を創立 |
| | 昭16. 4 | 八郷村国民学校と改称 | | | |
| | 〃 22. 4 | 八郷村立八郷小学校と改称 | | | |
| 〃 29. 7. 1 | 市立八郷小学校と改称 | | | | |
| 下野小学校 | 明 9. 3. 1 | 開明学校を創立 | 中央小学校 | 平 7. 4. 1 | 中部東小学校、納屋小学校が 統合中央小学校を創立 |
| | 〃 13. 4. 1 | 下野学校と改称 | | | |
| | 〃 41. 4. 1 | 下野尋常小学校と改称 | 楠 小 学 校 | 明 8. 11. 20 明10. 2 明10. 4 明15. 8 明20. 6 昭22. 4. 1 平17. 2. 7 | 北五味塚学校創立 本郷学校と改称 南五味塚学校と改称 久寿学校と改称 楠尋常小学校と改称 楠町立楠小学校と改称 四日市市との合併により市立 楠小学校と改称 |
| | 〃 43. 4. 1 | 下野尋常高等小学校と改称 | | | |
| | 昭16. 4. 1 | 下野国民学校と改称 | | | |
| | 〃 22. 4. 1 | 下野村立下野小学校と改称 | | | |
| 〃 29. 7. 1 | 市立下野小学校と改称 | | | | |
| 保々小学校 | 明 7. 4 | 中野学校を創立 | 橋北小学校 | 平25. 4. 1 | 西橋北小学校、東橋北小学校が 統合橋北小学校を創立 |
| | 〃 13. 2. 14 | 保々学校と改称 | | | |
| | 〃 20. 6 | 保々尋常小学校と改称 | 塩浜小学校 | 平26. 4. 1 | 三浜小学校、塩浜小学校が 統合塩浜小学校を創立 |
| | 〃 34. 4. 1 | 保々尋常高等小学校と改称 | | | |
| | 昭16. 4. 1 | 保々村国民学校と改称 | | | |
| 〃 22. 4 | 保々村立保々小学校と改称 | | | | |
| 〃 32. 4. 15 | 市立保々小学校と改称 | | | | |
| 水沢小学校 | 明 8. 12. 4 | 水沢学校を創立 | 塩浜小学校 | 平26. 4. 1 | 三浜小学校、塩浜小学校が 統合塩浜小学校を創立 |
| | 〃 19 | 水沢尋常小学校と改称 | | | |
| | 〃 39. 4 | 水沢尋常高等小学校と改称 | | | |
| | 昭16. 4. 1 | 水沢村国民学校と改称 | | | |
| | 〃 22. 4. 1 | 水沢村立水沢小学校と改称 | | | |
| 〃 32. 4. 15 | 市立水沢小学校と改称 | | | | |

| | 沿 革 | | | 沿 革 | |
|--------|---|---|--------|--|--|
| 中部中学校 | 昭22. 4. 15 " 23. 5. 13 " 31. 3. 13 | 市立第1小学校の一部校舎を仮用して創立 元第5小学校（元中部東小学校）校舎に移転 現在地に改築移転 | 朝明中学校 | 昭22. 4. 1 " 23. 7. 2 " 25. 5. 6 " 29. 7. 1 | 大矢知、八郷、下野の各中学校創立、大矢知、八郷、下野の各小学校に併置 学校舎再配置により、大矢知、下野、八郷の各中学校を統合、朝明中学校を設立、八郷小学校に併置 現在校地に校舎新築移転 市立朝明中学校と改称 |
| 港中学校 | 昭22. 4. 15 " 23. 2. 20 " 23. 4. 30 " 24. 11. 30 " 37. 10. 16 | 市立東中学校創立 港中学校と改称 学校舎再配置により塩浜中学校と合併、三浜中学校と改称（元海軍燃料廠庁舎へ移転） 三浜中学校より分離、港中学校と改称（昌栄町） 現在地に校舎新築移転 | 保々中学校 | 昭22. 4. 15 " 23. 7. 1 " 27. 10. 1 " 32. 4. 15 | 創立、保々小学校に併置 学校舎再配置により朝上、竹永保々の各中学校は学校組合を組織、八風中学校を設立 八風中学校より分離、保々中学校を現在地に設立 市立保々中学校と改称 |
| 橋北中学校 | 昭22. 4. 15 | 元県立四日市商業高校の敷地（現在地）に創立 | 山手中学校 | 昭22. 4. 15 " 23. 2. 20 | 北中学校創立 山手中学校と改称 |
| 塩浜中学校 | 昭22. 4. 15 " 23. 4. 30 " 24. 11. 30 | 創立 学校舎再配置により港中学校と合併、三浜中学校と改称 塩浜中学校と改称 | 笹川中学校 | 昭22. 4. 15 " 29. 7. 1 | 西中学校創立 笹川中学校と改称 |
| 富田中学校 | 昭22. 4. 15 " 23. 5. 13 " 24. 1. 21 " 24. 4. 10 " 24. 5. 30 | 創立、市立富田小学校に併置 学校舎再配置により富洲原中学校と合併、北部中学校と改称（市立富田小学校舎を使用） 富洲原分校を設置し、富洲原地区生徒を分離 北部中学校廃校、富田中学校分離独立、富田小学校に併設 現在地に校舎新築移転 | 常磐中学校 | 昭48. 4. 1 | 笹川中学校より分離 |
| 富洲原中学校 | 昭22. 4. 15 " 23. 5. 13 " 24. 1. 21 " 24. 4. 10 " 31. 4 " 32. 9. 20 | 創立、市立富洲原小学校に併設 富田中学校と合併、北部中学校となるにつき廃校 北部中学校富洲原分校設置 北部中学校廃校、富洲原中学校独立 現在地に新校舎の一部完成（木造2階1棟）、1年生のみ分離授業 現在地に新校舎完成移転 | 西笹川中学校 | 昭51. 4. 1 | 笹川中学校より分離 |
| 南中学校 | 昭22. 4. 15 " 23. 10. 20 | 創立、日永、内部の各小学校に併設 現在地に校舎新築移転 | 西陵中学校 | 昭51. 4. 1 | 水沢・三鈴中学校と統合 水沢中… 昭22. 5. 5創立、水沢小学校に併置 昭24. 5. 20旧水沢中学校地に校舎新築移転 昭32. 4. 15市立水沢中学校と改称 三鈴中… 昭22. 4. 15小山田、久間田両中学校創立、小山田、久間田小学校に併置 昭23. 7. 26両中学校が合併、三鈴中学校を設立 昭25. 1. 8旧三鈴中学校他に校舎新築移転 昭30. 3. 31四日市市・鈴鹿郡久間田村組合立三鈴中学校と改称 昭32. 4. 15市立三鈴中学校と改称 |
| 三滝中学校 | 昭22. 4. 1 " 23. 7. 15 " 29. 7. 1 " 35. 8 | 桜中学校・神前中学校創立 学校舎再配置により統合して平和中学校を創立（桜中学校他） 市立三滝中学校と改称 高角町に校舎新築移転 | 三重平中学校 | 昭52. 4. 1 | 大池中、三滝中学校より分離 |
| 大池中学校 | 昭23. 4. 1 " 23. 7. 1 " 24. 7 " 29. 7. 1 | 県・三重両中学校創立、県・三重両小学校に併置 学校舎再配置により、県・三重両中学校を統合 中央中学校を設立 現在校地に校舎新築移転 市立大池中学校と改称 | 羽津中学校 | 昭54. 4. 1 | 山手中学校より分離 |
| | | | 西朝明中学校 | 昭54. 4. 1 | 朝明中学校より分離 |
| | | | 桜中学校 | 昭57. 4. 1 | 三滝中学校より分離 |
| | | | 内部中学校 | 昭60. 4. 1 | 南中学校より分離 |
| | | | 楠中学校 | 昭22. 4. 15 昭22. 5. 13 昭25. 12. 16 平17. 2. 7 | 楠町立楠中学校創立 楠小学校講堂及び新校舎にて授業開始 現在地に木造2階建新築移転 四日市市との合併により市立楠中学校と改称 |

資料：四日市市史

◎市立学校・幼稚園一覧

小 学 校

| 校番 | 校 名 | 所 在 地 | 電 話 | F A X | 校 長 名 | 創 立 年 月 日 |
|----|-------|--------------|-------------------|----------|---------|-------------|
| 1 | 中 部 西 | 北町2-23 | 359-0290・352-6484 | 359-0291 | 市 川 則 文 | 明 5. 3. 15 |
| 2 | 浜 田 | 北浜田町13-6 | 359-0105・352-4549 | 359-0106 | 老 谷 洋 子 | 明 8. 11. 25 |
| 3 | 橋 北 | 川原町25-22 | 330-0026・331-2197 | 330-0027 | 伊 藤 均 | 平 25. 4. 1 |
| 4 | 海 蔵 | 大字東阿倉川578-1 | 330-0032・331-3329 | 330-0033 | 石 黒 友 博 | 明 8. 7. 1 |
| 5 | 塩 浜 | 塩浜町1 | 349-0052・345-2505 | 349-0053 | 堀 廉 子 | 平 26. 4. 1 |
| 6 | 富 田 | 富田一丁目24-49 | 365-5321・361-0110 | 361-0111 | 倉 田 文 美 | 明 20. 7. 1 |
| 7 | 富 洲 原 | 富州原町31-14 | 361-0050・365-4309 | 361-0051 | 平 田 佐 康 | 明 9. 9. 30 |
| 8 | 羽 津 | 大宮町16-35 | 330-0034・331-4474 | 330-0035 | 井 川 和 道 | 明 7. 5. 10 |
| 9 | 常 磐 | 城西町9-14 | 359-0112・351-3109 | 359-0113 | 加 藤 剛 | 明 8. 12. 5 |
| 10 | 日 永 | 日永四丁目5-13 | 345-3431・349-0270 | 349-0271 | 川 邊 雅 史 | 明 8. 11. 10 |
| 11 | 四 郷 | 西日野町3207-1 | 320-2070・321-2075 | 320-2071 | 平 野 貢 | 明 9. 2. 4 |
| 12 | 内 部 | 采女町888-1 | 349-2010・346-8544 | 349-2011 | 鈴 村 豊 嗣 | 明 7. 2. 3 |
| 13 | 小 山 田 | 山田町1373-1 | 328-1093・328-8090 | 328-8091 | 鳥 羽 克 也 | 明 8. 12. 1 |
| 14 | 河 原 田 | 河原田町70 | 349-0056・345-5019 | 349-0057 | 宇佐美好孝 | 明 8. 11. 9 |
| 15 | 川 島 | 川島町2046 | 320-2072・321-3041 | 320-2073 | 小 林 育 生 | 明 8. 11. 28 |
| 16 | 神 前 | 曾井町493-1 | 325-2080・326-4572 | 325-2081 | 市 川 清 博 | 明 8. 2. 4 |
| 17 | 桜 | 桜町1257 | 326-2120・325-2082 | 325-2083 | 小 倉 秀 樹 | 明 8. 7. 1 |
| 18 | 県 | 赤水町1002 | 325-2084・326-0003 | 325-2085 | 荒 木 昌 俊 | 明 7. 5. 4 |
| 19 | 三 重 | 東坂部町222-2 | 330-0036・331-0447 | 330-0037 | 大 塚 秀 樹 | 明 8. 11. 1 |
| 20 | 大矢知興讓 | 大矢知町1212 | 361-0136・364-4622 | 361-0137 | 藤 井 巧 | 明 7. 3. 16 |
| 21 | 八 郷 | 平津町99-1 | 361-0040・365-6137 | 361-0041 | 石 川 義 常 | 明 25. 6. 1 |
| 22 | 下 野 | 朝明町475-1 | 336-2000・337-2621 | 336-2001 | 森 寺 宏 行 | 明 9. 3. 1 |
| 23 | 保 々 | 西村町2741 | 339-0006・339-8002 | 339-8003 | 小 林 一 也 | 明 7. 4. 25 |
| 24 | 水 沢 | 水沢町2491 | 329-8000・329-2334 | 329-8001 | 倉 田 達 也 | 明 8. 12. 4 |
| 25 | 高 花 平 | 高花平二丁目1 | 320-2074・321-3040 | 320-2075 | 小 井 誠 一 | 昭 38. 5. 7 |
| 26 | 泊 山 | 大字日永5530-19 | 346-1015・349-0058 | 349-0059 | 山 舗 清 尚 | 昭 46. 4. 1 |
| 27 | 笹 川 東 | 笹川六丁目25 | 320-2076・321-3649 | 320-2077 | 川 上 茂 治 | 昭 48. 4. 1 |
| 28 | 常 磐 西 | 大字松本764 | 320-2078・322-1180 | 320-2079 | 谷 村 良 訓 | 昭 48. 4. 1 |
| 29 | 笹 川 西 | 笹川五丁目62 | 320-2080・321-3646 | 320-2081 | 榊 原 秀 雄 | 昭 50. 4. 1 |
| 30 | 三 重 西 | 三重三丁目129 | 333-0269・330-2002 | 330-2003 | 小 林 伸 宏 | 昭 50. 4. 1 |
| 31 | 大 谷 台 | 大谷台一丁目204 | 330-0038・333-0134 | 330-0039 | 井 田 敏 樹 | 昭 50. 4. 1 |
| 32 | 桜 台 | 桜台一丁目32 | 325-2086・326-1200 | 325-2087 | 宇佐美正文 | 昭 52. 4. 1 |
| 33 | 三 重 北 | 山之一色町90 | 330-0044・331-7703 | 330-0045 | 辻 正 | 昭 53. 4. 1 |
| 34 | 八 郷 西 | 萱生町1086 | 336-2004・364-9453 | 336-2005 | 近 藤 典 子 | 昭 53. 4. 1 |
| 35 | 羽 津 北 | 大字羽津500 | 330-2004・364-9886 | 330-2005 | 上 野 浩 二 | 昭 57. 4. 1 |
| 36 | 内 部 東 | 采女町423-4 | 349-0036・346-9122 | 349-0037 | 南 出 かおり | 昭 59. 4. 1 |
| 37 | 中 央 | 元新町2-36 | 353-9279・359-0107 | 359-0108 | 武 内 克 彦 | 平 7. 4. 1 |
| 38 | 楠 | 楠町北五味塚2060-9 | 398-3131・398-3134 | 398-0052 | 樋 口 満 | 明 8. 11. 20 |

中 学 校

| 校番 | 校 名 | 所 在 地 | 電 話 | F A X | 校 長 名 | 創 立 年 月 日 |
|----|-------|-------------|-------------------|----------|-----------|------------|
| 1 | 中 部 | 西浦二丁目5-36 | 359-0114・353-8568 | 359-0115 | 今 村 新 次 | 昭22. 4. 15 |
| 2 | 橋 北 | 高浜町1-4 | 331-3128・330-0040 | 330-0041 | 加 藤 多 可 | 昭22. 4. 15 |
| 3 | 港 | 十七軒町10-41 | 359-0116・353-8759 | 359-0117 | 西 山 達 | 昭22. 4. 15 |
| 4 | 塩 浜 | 大字塩浜4096 | 349-0050・345-1779 | 349-0051 | 今 西 好 美 | 昭22. 4. 15 |
| 5 | 山 手 | 大字東阿倉川70 | 330-0046・331-8769 | 330-0047 | 柴 原 成 雄 | 昭22. 4. 15 |
| 6 | 富 田 | 東茂福町4-19 | 365-4118・361-0100 | 361-0101 | 阿 部 明 由 | 昭22. 4. 15 |
| 7 | 富 洲 原 | 天カ須賀五丁目3-10 | 365-4158・361-0134 | 361-0135 | 田 中 繁 | 昭22. 4. 15 |
| 8 | 笹 川 | 西日野町268-2 | 320-2082・321-3180 | 320-2083 | 永 墓 昭 彦 | 昭22. 4. 15 |
| 9 | 南 | 前田町18-17 | 345-0017・349-0038 | 349-0039 | 伊 藤 昌 裕 | 昭22. 4. 15 |
| 10 | 三 滝 | 高角町2068-2 | 325-2088・326-5620 | 325-2089 | 松 永 賀 津 司 | 昭22. 4. 1 |
| 11 | 大 池 | 下海老町2662-1 | 326-0005・325-2090 | 325-2091 | 山 路 秀 勝 | 昭22. 4. 15 |
| 12 | 朝 明 | 平津町409-2 | 365-1969・361-0138 | 361-0139 | 森 田 定 | 昭22. 4. 1 |
| 13 | 保 々 | 西村町2787-2 | 339-0034・339-8000 | 339-8001 | 佐 藤 孝 之 | 昭22. 4. 15 |
| 14 | 常 磐 | 大字松本810 | 321-5611・320-2084 | 320-2085 | 柴 田 一 | 昭48. 4. 1 |
| 15 | 西 陵 | 西山町7229 | 328-1013・328-8092 | 328-8093 | 橋 本 伸 清 | 昭51. 4. 1 |
| 16 | 西 笹 川 | 笹川四丁目104 | 320-2086・322-0712 | 320-2087 | 小 林 誠 | 昭51. 4. 1 |
| 17 | 三 重 平 | 三重八丁目1番地 | 330-0030・332-8977 | 330-0031 | 廣 瀬 琢 也 | 昭52. 4. 1 |
| 18 | 羽 津 | 大字羽津甲26 | 330-0048・333-0267 | 330-0049 | 淺 川 由 子 | 昭54. 4. 1 |
| 19 | 西 朝 明 | 北山町1169 | 337-2518・336-2002 | 336-2003 | 吉 本 齊 | 昭54. 4. 1 |
| 20 | 桜 | 桜町1604 | 325-2092・326-6182 | 325-2093 | 中 条 明 広 | 昭57. 4. 1 |
| 21 | 内 部 | 波木町697 | 320-2088・321-2370 | 320-2089 | 佐 藤 正 倫 | 昭60. 4. 1 |
| 22 | 楠 | 楠町北五味塚2092 | 398-3132 | 397-5581 | 加 田 普 士 | 昭22. 4. 15 |

幼 稚 園

| 園番 | 園 名 | 所 在 地 | 電 話 | F A X | 園 長 名 | 創 立 年 月 日 |
|----|---------|---------------|----------|----------|-----------|------------|
| 1 | 四 日 市 | 元町10-4 | 352-3789 | 352-3899 | 金 森 まさ子 | 明28.10. 1 |
| 2 | 橋 北 | 高浜町1-4 | 331-7240 | 331-7243 | 松 尾 睦 美 | 昭31. 5. 10 |
| 3 | 富 田 | 富田一丁目24-26 | 365-0942 | 365-0932 | 渡 邊 典 子 | 大15. 7. 3 |
| 4 | 海 蔵 | 大字東阿倉川580 | 331-6986 | 331-6996 | 岩 田 知 子 | 昭22. 6. 18 |
| 5 | 納 屋 | 蔵町5-8 | 352-6983 | 352-7070 | (休 園) | 昭28.10.26 |
| 6 | 泊 山 | 前田町1-19 | 345-0509 | 345-0539 | 佐久間 節 子 | 昭21.11. 4 |
| 7 | 内 部 | 采女町911 | 345-4709 | 345-4710 | 星 惠 | 昭29. 5. 1 |
| 8 | 川 島 | 川島町1725 | 321-5311 | 321-5318 | 児 玉 弥 恵 子 | 昭29. 4. 10 |
| 9 | 神 前 | 高角町338-1 | 326-4408 | 326-4418 | 吉 崎 美 穂 | 昭28. 4. 10 |
| 10 | 三 重 | 東坂部町110-1 | 331-0489 | 331-0502 | 岩 井 美 順 | 昭29. 5. 5 |
| 11 | 保 々 | 西村町2738 | 339-0168 | 339-0169 | 曾 我 千 智 | 昭31. 4. 10 |
| 12 | 下 野 | 朝明町464 | 337-2070 | 337-2113 | 豊 田 昌 子 | 昭37. 4. 1 |
| 13 | 羽 津 | 大宮西町19-22 | 331-4712 | 331-4747 | 刑 部 純 子 | 昭40. 4. 1 |
| 14 | 富 洲 原 | 富州原町31-14 | 365-0653 | 365-0720 | 東 出 なるみ | 昭41. 4. 1 |
| 15 | 高 花 平 | 高花平二丁目1-56 | 321-2527 | 321-2532 | 齊 藤 清 美 | 昭44. 4. 1 |
| 16 | 大 矢 知 | 大矢知町3255 | 364-1772 | 364-1881 | 田 中 裕 子 | 昭46. 4. 1 |
| 17 | 八 郷 中 央 | 千代田町265-1 | 364-5710 | 364-5764 | 山 本 直 子 | 昭47. 4. 1 |
| 18 | 桜 | 桜町1420 | 326-1533 | 326-1509 | 林 由 喜 | 昭48. 4. 1 |
| 19 | 常 磐 中 央 | ときわ五丁目4-53 | 352-2352 | 352-2363 | 水 谷 小 百 合 | 昭49. 4. 1 |
| 20 | 塩 浜 | 柳町33 | 346-2711 | 346-2720 | 小 林 利 恵 子 | 昭49. 4. 1 |
| 21 | 笹 川 中 央 | 笹川三丁目157 | 322-1781 | 322-1959 | 廣 瀬 裕 美 | 昭52. 4. 1 |
| 22 | 三 重 西 | 三重三丁目130 | 332-8976 | 332-8971 | 大 川 久 美 | 昭53. 4. 1 |
| 23 | 楠 北 | 楠町北五味塚2060-63 | 398-3133 | 397-2278 | 松 岡 嘉 奈 子 | 昭39. 4. 1 |
| 24 | 楠 南 | 楠町南五味塚275-1 | 397-3653 | 397-3653 | 山 内 祥 代 | 昭45.11. 5 |

◎県・私立学校一覧

教員数は兼務も含む

| 校名 | | 所在地 | 電話 | 学長名 | 創立年 | 教員数 | 学生(学級)数 |
|----|-----------|---------|----------|-------|-----|-----|---|
| 私立 | 四日市大学 | 萱生町1200 | 365-6588 | 宗村 南男 | 昭63 | 52 | 経済学部 300 環境情報学部 221 総合政策学部 278 計 799 |
| | 四日市看護医療大学 | 萱生町1200 | 340-0700 | 丸山 康人 | 平19 | 118 | 看護学部 459 大学院(看護学研究科) 17 計 476 |
| 合計 | | | | | | 170 | 1,275 |

| 校名 | | 所在地 | 電話 | 校長名 | 創立年 | 教員数 | 生徒(学級)数 | |
|--------------------|-----------|--------------|----------|----------|-----------|-------|---|----------------|
| 県立 | 四日市高校 | 富田四丁目1-43 | 365-8221 | 岩間 知之 | 明32 | 79 | 普通科 (21) 882 普通科国際科学コース (6) 239 計 (27) 1,121 | |
| | 四日市南高校 | 大字日永字岡山4917 | 345-3177 | 田中 真司 | 昭34 | 63 | 普通科 (18) 719 普通科数理科学コース (6) 239 計 (24) 958 | |
| | 四日市西高校 | 桜町6100 | 326-2010 | 辻村 大智 | 昭50 | 64 | 普通科 (18) 720 普通科比較文化歴史コース (3) 119 普通科数理情報コース (3) 120 計 (24) 959 | |
| | 朝明高校 | 中野町2216 | 339-0212 | 竹内 均 | 昭53 | 54 | 普通科 (17) 628 普通科福祉コース (1) 35 ふくし科 (2) 78 計 (20) 741 | |
| | 四日市四郷高校 | 八王子町字高花1654 | 322-1145 | 吉田 光徳 | 昭58 | 57 | 普通科 (18) 673 普通科スポーツ科学コース (3) 119 計 (21) 792 | |
| | 四日市農芸高校 | 河原田町2847 | 345-5021 | 辻 修一 | 昭4 | 73 | 生産科学科・食品科学科 (6) 238 環境造園科・園芸科学科 (6) 238 生活文化科 (6) 238 計 (18) 714 | |
| | 四日市工業高校 | 日永東三丁目4-63 | 346-2331 | 落合 英次 | 大11 | 99 | <全日制> 物質工学科 (3) 119 機械科 (6) 238 電子機械科 (3) 120 電気科 (3) 120 電子工学科 (3) 120 建築科 (3) 117 自動車科 (3) 120 計 (24) 954 | |
| | | | | | | 38 | <定時制> 機械交通工学科 (4) 118 住システム工学科 (4) 76 計 (8) 194 | |
| | 四日市商業高校 | 尾平町字永代寺2745 | 331-8324 | 水谷 久康 | 明29 | 65 | 商業科 (15) 598 情報処理科 (2) 80 情報マネジメント科 (4) 160 計 (21) 838 | |
| | 四日市中央工業高校 | 菅原町678 | 326-3100 | 渋谷 順市 | 昭37 | 73 | 機械科 (6) 240 電気科 (3) 119 化学工学科 (3) 120 都市工学科 (3) 115 設備システム科 (3) 120 計 (18) 714 | |
| | 北星高校 | 大字茂福字横座668-1 | 363-8110 | 谷口 光暁 | 昭42 | 59 | <定時制> 普通科 (18) 435 情報ビジネス科 (9) 113 計 (27) 548 | |
| | | | | | | | <通信制> 普通科 (15) 1,139 | |
| | 計 | | | | | | 724 | 9,672 |
| | 私立 | 暁高校 | 萱生町238 | 337-2347 | 郷 敬三 | 昭24 | 97 | 普通科 (42) 1,480 |
| 海星高校 | | 追分一丁目9-34 | 345-0036 | 下村 和之 | 昭30 | 73 | 普通科 (22) 576 | |
| メリノール女子学院高校 | | 平尾町2800 | 326-0067 | 高木 義成 | 昭38 | 45 | 普通科 (6) 122 英語科 (5) 111 計 (11) 233 | |
| 大橋学園高校 | | 南浜田町4番21号 | 354-1357 | 藤田 泰樹 | 平7 | 42 | <通信制課程>普通科 (17) 628 | |
| 向陽台高校 古川学園キャンパス | | 安島2-6-9 | 353-2215 | 古川 隆 | 昭55 平元 | 42 | 調理師コース (3) 82 ビジネスライセンスコース (10) 290 計 (13) 372 | |
| 合計 | | | | | | 299 | 3,289 | |
| 合計 | | | | | | 1,023 | 12,961 | |

教員数は兼務も含む

| 校 名 | | 所在地 | 電 話 | 校長名 | 創立年 | 教員数 | 生 徒 (学級) 数 | |
|--------|------------------|------------|----------|-------|------|-----|------------|-----|
| 私 立 | 暁 中 学 校 | 萱生町 238 | 337-1213 | 武藤 和成 | 昭 23 | 37 | (14) | 445 |
| | 海 星 中 学 校 | 追分一丁目 9-34 | 345-0036 | 下村 和之 | 昭 31 | 15 | (7) | 149 |
| | メリノール 女子学院中学校 | 平尾町 2800 | 326-0067 | 高木 義成 | 昭 39 | 36 | (3) | 70 |
| | 計 | | | | | 88 | (24) | 664 |

| 校 名 | | 所在地 | 電 話 | 校長名 | 創立年 | 教員数 | 児 童 (学級) 数 | |
|--------|---------|------------|----------|-------|------|-----|------------|-----|
| 私 立 | 暁 小 学 校 | 蒔田三丁目 3-37 | 365-3664 | 水谷 浩三 | 昭 23 | 32 | (18) | 415 |

| 園 名 | | 所在地 | 電 話 | 園長名 | 創立年 | 園 児 (学級) 数 | | | | | |
|--------|-------------------|-------------|----------|--------|------|------------|-------|-------|-------|-------|-------|
| | | | | | | 満 3 歳 | 3 歳 | 4 歳 | 5 歳 | 計 | |
| 私 立 | 暁 幼 稚 園 | 天カ須賀五丁目 2-5 | 365-5674 | 松永 高弘 | 昭 21 | - | 68 | 61 | 62 | (9) | 191 |
| | エンゼル幼稚園 | 千代田町 459 | 365-2933 | 山川 佳保里 | 昭 31 | 0 | 163 | 166 | 165 | (16) | 494 |
| | 富田文化幼稚園 | 大字茂福 905-4 | 365-2635 | 中村 和生 | 昭 35 | 2 | 56 | 56 | 49 | (9) | 163 |
| | 羽津文化幼稚園 | 別名五丁目 4-31 | 331-3615 | 〃 | 昭 46 | 2 | 81 | 86 | 95 | (11) | 264 |
| | ひかり幼稚園 | 伊倉二丁目 8-23 | 353-1332 | 山本 房子 | 昭 36 | 4 | 76 | 84 | 97 | (10) | 261 |
| | まきば幼稚園 | 松本三丁目 1-37 | 351-0612 | 長谷川 潤 | 昭 46 | - | 30 | 37 | 47 | (6) | 114 |
| | 海 の 星 カトリック幼稚園 | 十七軒町 2-4 | 354-1726 | 神馬 久美 | 昭 39 | - | 20 | 15 | 14 | (3) | 49 |
| | あおい幼稚園 | 大矢知町 2700 | 364-6781 | 田中 眞美 | 昭 42 | 1 | 163 | 144 | 160 | (18) | 468 |
| | 桜あおい幼稚園 | 智積町 6104 | 326-5010 | 田中 眞美 | 昭 53 | 0 | 85 | 105 | 92 | (11) | 282 |
| | ときわ幼稚園 | 西松本町 15-10 | 353-4840 | 有竹 久紀子 | 昭 44 | 0 | 96 | 92 | 86 | (9) | 274 |
| | 津田第一幼稚園 | 笹川一丁目 106-2 | 321-6221 | 原田 千代子 | 昭 47 | 1 | 86 | 115 | 96 | (11) | 298 |
| | 津田第二幼稚園 | 笹川七丁目 52 | 321-8011 | 岡部 玲子 | 昭 49 | 1 | 58 | 52 | 41 | (7) | 152 |
| | 津田三滝幼稚園 | 川島町 6513 | 321-8311 | 森田 志津代 | 昭 53 | 1 | 66 | 67 | 59 | (9) | 193 |
| | めぐみの園 幼 稚 園 | 室山町 475-1 | 321-0305 | 九鬼 朋子 | 平 7 | 2 | 35 | 25 | 37 | (5) | 99 |
| 計 | | | | | | 14 | 1,083 | 1,105 | 1,100 | (134) | 3,302 |

| 校 名 | | 所在地 | 電 話 | 校長名 | 創立年 | 教員数 | 生 徒 (学級) 数 | |
|--------|-------------------|--------------|----------|-------|------|-----|------------|-----|
| 県 立 | 特別支援学校 西日野にじ学園 | 西日野町 4070-35 | 322-2558 | 鈴木 達哉 | 昭 54 | 98 | 小 学 部 (11) | 41 |
| | | | | | | | 中 学 部 (10) | 54 |
| | | | | | | | 高 等 部 (17) | 112 |
| | | | | | | | 計 (38) | 207 |
| 県 立 | 特別支援学校 北勢きらら学園 | 下海老町字高松 161 | 327-0541 | 前田 正男 | 平 9 | 116 | 小 学 部 (28) | 64 |
| | | | | | | | 中 学 部 (11) | 23 |
| | | | | | | | 高 等 部 (13) | 47 |
| | | | | | | | 計 (52) | 134 |
| 私 立 | 特別支援学校 聖母の家学園 | 波木町 398-1 | 321-4502 | 辻 正 | 昭 46 | 24 | 小 学 部 (1) | 3 |
| | | | | | | | 中 学 部 (4) | 21 |
| | | | | | | | 高 等 部 (8) | 59 |
| | | | | | | | 計 (13) | 83 |
| 合 計 | | | | | | 238 | (103) | 424 |

◎ その他学校一覧

専修学校

平成26. 5. 1現在

| 校 名 | 所 在 地 | 電 話 | 校 長 名 | 認可年 |
|--------------------------|------------|----------|-------|-----|
| 中部ライテックビジネス専門学校 | 浜田町4-15 | 352-2214 | 古川 隆 | 昭51 |
| 中部調理製菓専門学校 | 〃 | 〃 | 〃 | 昭51 |
| 中部水耕栽培福祉専門学校 | 〃 | 〃 | 〃 | 平26 |
| 専門学校ミエ・ヘア・アーチストア カデミー | 羽津中二丁目5-19 | 330-2525 | 片山 正勝 | 昭51 |
| ユマニテクライフデザイン専門学校 | 浜田町12-17 | 353-4311 | 福井 陽子 | 昭51 |
| ユマニテク調理製菓専門学校 | 浜田町13-29 | 353-4318 | 大橋 邦子 | 平8 |
| ユマニテク看護助産専門学校 | 浜田町13-4 | 353-1438 | 大橋 正行 | 平5 |
| ユマニテク医療福祉大学校 | 塩浜本町二丁目36 | 349-2288 | 鈴木 建生 | 平11 |
| 四日市情報外語専門学校 | 安島一丁目2-5 | 353-8118 | 伊達 則彦 | 昭62 |
| 四日市福祉専門学校 | 山田町5491 | 328-2906 | 河野 好陽 | 平3 |
| 四日市医師会看護専門学校 | 西新地14-20 | 355-2221 | 二宮 俊之 | 平9 |

各種学校（公認）

平成26. 5. 1現在

| | 校 名 | 所 在 地 | 電 話 | 校 長 名 | 備考 |
|----|------------|-------------|----------|---------|----|
| 和裁 | 中野和裁服装学院 | 小古曾一丁目13-18 | 345-5551 | 中野 志寿子 | |
| 珠算 | 館珠算学園 | 新浜町11-7 | 331-1674 | 館 秋太郎 | |
| | 共興高等商業学校 | 東日野町1677 | 321-2723 | 井上 敏博 | |
| | 日野珠算学校 | 中部20-5 | 351-6728 | 〃 | |
| | 長尾珠算学園 | 富田一色町28-28 | 365-2680 | 長尾 計人 | |
| | 富田珠算学園 | 東富田町28-33 | 365-2465 | 黒田 聡政 | |
| | 伊藤珠算学園 | 小杉新町81 | 332-7918 | 伊藤 文一 | |
| | 四日市速算学校 | 楠町南川80-4 | 397-2983 | 坂 弥孝 | |
| 文化 | 四日市朝鮮初中級学校 | 阿倉川町 8-30 | 331-1671 | 李 統 鮮 | |
| | ニッケン学園 | 富士町 8-66 | 333-3000 | 四 條 セリナ | |

◎ 公・私立保育園一覽

平成26. 4. 1 現在

| 園名 | 所在地 | 電話 | 認可年 | 園児数 | | | | | | 合計 | 定員 |
|-----------|---------------|----------|------|-----|-----|-----|-------|-------|-------|-------|-------|
| | | | | 0歳 | 1歳 | 2歳 | 3歳 | 4歳 | 5歳 | | |
| 橋北保育園 | 川原町26-7 | 331-4049 | 昭和23 | 1 | 14 | 18 | 16 | 22 | 34 | 105 | 120 |
| 富洲原保育園 | 富州原町31-35 | 365-0994 | 昭和26 | 4 | 22 | 16 | 22 | 19 | 25 | 108 | 120 |
| 塩浜西保育園 | 柳町33 | 345-1629 | 昭和27 | 1 | 7 | 6 | 18 | 19 | 15 | 66 | 60 |
| 四郷保育園 | 室山町233 | 321-0148 | 昭和28 | 1 | 11 | 18 | 28 | 37 | 22 | 117 | 120 |
| 羽津保育園 | 羽津中二丁目3-2 | 331-6987 | 昭和29 | 0 | 13 | 22 | 27 | 31 | 30 | 123 | 120 |
| あがた保育園 | 赤水町966-1 | 326-0004 | 昭和27 | 0 | 10 | 12 | 17 | 17 | 22 | 78 | 90 |
| 大矢知保育園 | 松寺一丁目11-12 | 365-0282 | 昭和28 | 0 | 18 | 18 | 25 | 28 | 30 | 119 | 110 |
| 中央保育園 | 元新町2-17 | 352-6870 | 昭和30 | 1 | 15 | 17 | 23 | 31 | 27 | 114 | 120 |
| ときわ保育園 | ときわ五丁目1-12 | 352-8363 | 昭和33 | 7 | 15 | 28 | 39 | 45 | 46 | 180 | 160 |
| 富田保育園 | 富田二丁目12-9 | 365-1503 | 昭和39 | 0 | 13 | 16 | 19 | 19 | 23 | 90 | 90 |
| 海蔵保育園 | 大字西阿倉川883-1 | 331-2710 | 昭和42 | 1 | 19 | 23 | 30 | 27 | 30 | 130 | 120 |
| 下野保育園 | あさけが丘二丁目1-156 | 337-0582 | 昭和44 | 0 | 10 | 13 | 10 | 6 | 12 | 51 | 60 |
| 内部分部保育園 | 采女町1576-1 | 345-5053 | 昭和45 | 1 | 17 | 17 | 36 | 19 | 43 | 133 | 130 |
| 磯津保育園 | 大字塩浜3050-2 | 346-1001 | 昭和46 | 0 | 3 | 6 | 8 | 7 | 9 | 33 | 40 |
| 坂部保育園 | 坂部が丘五丁目1-3 | 332-0739 | 昭和47 | 0 | 12 | 10 | 17 | 22 | 19 | 80 | 70 |
| 保々保育園 | 西村町2725-1 | 339-0919 | 昭和48 | 3 | 15 | 12 | 21 | 24 | 22 | 97 | 100 |
| 笹川保育園 | 笹川六丁目29-1 | 321-5410 | 昭和48 | 0 | 12 | 21 | 28 | 27 | 14 | 102 | 100 |
| 神前保育園 | 高角町2985-1 | 326-1177 | 昭和51 | 1 | 8 | 13 | 17 | 23 | 19 | 81 | 80 |
| 日永中央保育園 | 日永西四丁目1-29 | 346-8416 | 昭和51 | 2 | 16 | 20 | 25 | 26 | 23 | 112 | 110 |
| 笹川西保育園 | 笹川九丁目16-3 | 322-1782 | 昭和52 | 5 | 10 | 17 | 15 | 15 | 13 | 75 | 100 |
| 桜台保育園 | 桜台一丁目35-28 | 326-4681 | 昭和52 | 0 | 14 | 11 | 19 | 22 | 15 | 81 | 90 |
| 下野中央保育園 | 朝明町498-1 | 337-0007 | 昭和54 | 0 | 10 | 15 | 11 | 18 | 17 | 71 | 70 |
| 八郷西保育園 | あかつき台一丁目2-89 | 338-4374 | 昭和55 | 2 | 9 | 17 | 10 | 8 | 10 | 56 | 60 |
| くす南保育園 | 楠町南五味塚752 | 397-2152 | 昭和31 | 2 | 8 | 18 | 21 | 25 | 27 | 101 | 90 |
| くす北保育園 | 楠町北五味塚43 | 398-3135 | 昭和31 | 3 | 9 | 10 | 16 | | | 38 | 60 |
| 計 | | | | 35 | 310 | 394 | 518 | 537 | 547 | 2,341 | 2,390 |
| 日永保育園 | 日永二丁目13-23 | 345-1064 | 平成15 | 0 | 15 | 17 | 25 | 19 | 24 | 100 | 90 |
| 厚生会保育園 | 前田町14-20 | 345-5915 | 昭和23 | 0 | 8 | 15 | 15 | 14 | 13 | 65 | 60 |
| 浜田保育園 | 浜田町10-15 | 353-3452 | 昭和23 | 0 | 5 | 9 | 17 | 24 | 10 | 65 | 90 |
| ローズ幼児園 | 桜町534 | 326-2579 | 昭和23 | 0 | 15 | 22 | 28 | 33 | 28 | 126 | 110 |
| 海山道保育園 | 海山道町一丁目57 | 346-8911 | 昭和26 | 4 | 18 | 25 | 24 | 33 | 20 | 124 | 120 |
| 塩浜保育園 | 塩浜本町一丁目90 | 346-7310 | 昭和30 | 0 | 5 | 7 | 11 | 10 | 8 | 41 | 60 |
| 愛華保育園 | 平津町844-1 | 364-8778 | 昭和41 | 6 | 16 | 18 | 20 | 21 | 23 | 104 | 90 |
| 三重愛育保育園 | 生桑町14-3 | 331-6401 | 昭和43 | 5 | 20 | 22 | 36 | 39 | 39 | 161 | 150 |
| みのり保育所 | 大宮町26-5 | 332-2392 | 昭和46 | 4 | 16 | 18 | 19 | 19 | 21 | 97 | 90 |
| かわしま保育園 | 三滝台四丁目4-4 | 321-8100 | 昭和53 | 2 | 14 | 20 | 30 | 22 | 27 | 115 | 100 |
| 大谷台保育園 | 大谷台一丁目82 | 332-5150 | 昭和53 | 5 | 16 | 16 | 20 | 22 | 29 | 108 | 110 |
| フジ保育園 | 東坂部町150-4 | 331-4128 | 昭和54 | 3 | 19 | 20 | 22 | 23 | 16 | 103 | 110 |
| いずみ保育園 | 三重六丁目129 | 332-6123 | 昭和55 | 5 | 14 | 18 | 23 | 25 | 23 | 108 | 100 |
| あがたが丘保育園 | あがたが丘一丁目18-4 | 326-3923 | 昭和56 | 5 | 12 | 16 | 16 | 25 | 16 | 90 | 90 |
| ひよこ保育園 | 東日野町1611 | 322-1829 | 平成元 | 4 | 17 | 18 | 20 | 20 | 18 | 97 | 90 |
| 陽光台保育園 | 浮橋二丁目7-5 | 322-7068 | 平成4 | 1 | 8 | 10 | 19 | 20 | 21 | 79 | 75 |
| たいすい保育園 | 西日野町字今郷1871-7 | 320-1117 | 平成18 | 5 | 20 | 24 | 29 | 27 | 29 | 134 | 120 |
| こっこ保育園 | 東日野町字道之上986-1 | 320-2055 | 平成19 | 5 | 16 | 19 | 22 | 20 | 20 | 102 | 90 |
| 西浦保育園 | 久保田二丁目5-3 | 351-5130 | 平成19 | 15 | 22 | 18 | | | | 55 | 60 |
| 河原田保育園 | 河原田町387 | 345-5067 | 平成19 | 5 | 15 | 19 | 18 | 22 | 20 | 99 | 90 |
| 水沢保育園 | 水沢町2103-5 | 329-2166 | 平成19 | 2 | 5 | 10 | 18 | 14 | 22 | 71 | 60 |
| たいすい中央保育園 | 鶴の森一丁目10-18 | 352-7650 | 平成19 | 5 | 17 | 19 | 17 | 20 | 19 | 97 | 90 |
| 高花平保育園 | 高花平二丁目1-53 | 321-0526 | 平成20 | 2 | 8 | 12 | 20 | 17 | 12 | 71 | 60 |
| 三重保育園 | 三重一丁目7 | 332-3361 | 平成20 | 3 | 10 | 10 | 12 | 16 | 12 | 63 | 60 |
| 日の本保育園 | 松原町3-2 | 365-0840 | 平成24 | 7 | 14 | 29 | 10 | 14 | 17 | 91 | 90 |
| どんぐり保育園 | 野田二丁目275-3 | 333-0707 | 平成25 | 4 | 16 | 24 | 19 | 16 | 20 | 99 | 90 |
| 計 | | | | 97 | 361 | 455 | 510 | 535 | 507 | 2,465 | 2,345 |
| 合計 | | | | 132 | 671 | 849 | 1,028 | 1,072 | 1,054 | 4,806 | 4,735 |

※ 市外の在住者を除く

◎ 小・中学校通学区域一覧

| 小学校 | 中学校 | 校 区 |
|-------|-------|--|
| 中 部 西 | 中 部 | 堀木一・二丁目、西浦一・二丁目、西町、元町、西新地、諏訪栄町、諏訪町、中部、北町 |
| 中 央 | | 八幡町、北条町、中町、北浜町、元新町、新町、新々町、沖の島町、栄町、本町、浜町、蔵町、相生町、北納屋町、中納屋町、南納屋町、稲葉町、高砂町、西末広町、千歳町、尾上町、大協町一丁目 |
| 浜 田 | 港 | 安島一・二丁目、鶴の森一・二丁目、三栄町、幸町、朝日町、浜田町、北浜田町、中浜田町、南浜田町、十七軒町、新正一～五丁目、末広町、昌栄町、九の城町、西浜田町、曙町、曙一・二丁目、南起町、寿町 |
| 塩 浜 | 塩 浜 | 海山道一～三丁目、大井の川町一～三丁目、雨池町、大字日永の一部、大字馳出、馳出町一～三丁目、宮東町一～三丁目、七つ屋町、高旭町、東邦町、大池町、松泉町、宝町、大浜町、大字六呂見の一部、塩浜本町一～三丁目、石原町、三田町、塩浜町、浜旭町、浜旭住宅、川合町、御菌町一・二丁目、中里町、小浜町、柳町、大里町、塩浜栄町、大里中電社宅、磯津東町、磯津西町、磯津南町、磯津北町 |
| 橋 北 | 橋 北 | 浜一色町、京町、川原町、陶栄町、滝川町、高浜町、東新町、新浜町、午起一～三丁目、高浜新町、大協町二丁目、三郎町 |
| 海 蔵 | 山 手 | 阿倉川町、万古町、三ツ谷町、三ツ谷東町、本郷町、末永町、清水町、大字野田、野田一・二丁目、東阿倉川町一・二区、西阿倉川町一～五区、阿倉川新町、松ヶ丘、末永清水町 |
| 大 谷 台 | | 小杉町、小杉新町、東ヶ谷、垂坂町、南垂坂町、東垂坂町、垂坂新町、みゆきヶ丘一・二丁目、大谷台一・二丁目 |
| 羽 津 | 羽 津 | 富士町、金場町、大宮町、大宮西町、羽津山町、羽津町、城山町、別名一・二丁目、羽津中一丁目、緑丘町、山手町、別名町の一部、霞ヶ浦町の一部 |
| 羽 津 北 | | 白須賀一～三丁目、八田一～三丁目、別名三～六丁目、羽津中二・三丁目、南いかるが町、鶴町、霞一丁目、別名町の一部、霞ヶ浦町の一部 |
| 富 田 | 富 田 | 富田一～四丁目、富田浜元町、富田浜町、東富田町、南富田町、茂福町、東茂福町、富双一丁目、霞二丁目、大字茂福、丸の内町一～三区、鶴町第一～四、四五六町、浜園町、富田栄町 |
| 富 洲 原 | 富 洲 原 | 天ヶ須賀一～五丁目、住吉町、富田一色町、平町、富州原町、松原町、富双二丁目、天ヶ須賀新町 |
| 常 磐 | 常 磐 | 赤堀南町、赤堀一～三丁目、城東町、城西町、石塚町、中川原一～四丁目、芝田一・二丁目、伊倉一～三丁目、西伊倉町、久保田一・二丁目、ときわ一・二丁目、ときわ五丁目、赤堀新町、城北町 |
| 常 磐 西 | | 大井手一～三丁目、松本一～六丁目、ときわ三・四丁目、大井手町、松本町、青葉町、西日野町の一部、東日野町の一部、西松本町、南松本町 |
| 日 永 | 南 | 日永一～五丁目、日永東一～三丁目、日永西一～五丁目、中之瀬古町、南日永町、六呂見町の一部 |
| 泊 山 | | 泊山崎町、泊町、追分一～三丁目、前田町、大字大治田、泊小柳町、泊塚原町、梅ヶ丘町、山崎町、泊ヶ丘町、六呂見町(一部の地域を除く) |
| 河 原 田 | | 貝塚町、内堀町、川尻町、大治田一～三丁目、南河原田、北河原田、大治田町、小古曾町の一部 |

| 小学校 | 中学校 | 校 区 |
|-------|-------|---|
| 内 部 | 内 部 | 波木町(一部の地域を除く)、波木が丘町、貝家町(一部の地域を除く)、北小松町、南小松町、采女町の一部、采女が丘一～五丁目 |
| 内 部 東 | | 小古曾一～六丁目、小古曾東一～三丁目、森カ山町、小古曾町(一部の地域を除く)、波木南台一～四丁目、采女町の一部、波木町の一部、貝家町の一部 |
| 四 郷 | 笹 川 | 八王子町、室山町、西日野町(一部の地域を除く)、東日野町(一部の地域を除く)、東日野一・二丁目 |
| 高 花 平 | | 小林町、高花平一～五丁目 |
| 川 島 | 三 滝 | 川島町東部、川島町南部、川島町北部、川島町西部、小生町、三滝台一～四丁目、浮橋一・二丁目、川島新町、別山一～四丁目、狭間町 |
| 神 前 | | 菅原町、高角町、寺方町、智積町の一部(中学校のみ) |
| 三 重 西 | 三 重 平 | 曾井町、尾平町(一部の地域を除く)、尾平町上名ヶ丘 |
| 三 重 北 | | 三重一～九丁目、南坂部町、尾平町の一部、生桑町の一部、西坂部町川向の一部 |
| 県 | 大 池 | 赤水町、上海老町、上海老町大沢、下海老町、あがたが丘一～三丁目、平尾町、平尾町栄、江村町、北野町、黒田町 |
| 三 重 | | 西坂部町御館、西坂部町川向(一部の地域を除く)、西坂部町山之平、生桑町(一部の地域を除く)、生桑町大谷、生桑台、生桑神田町、東坂部町(一部の地域を除く) |
| 三 重 北 | | 山之一色町、大沢台、坂部が丘一～五丁目、東坂部町の一部、坂部台一・二丁目 |
| 桜 | 桜 | 智積町(中学校は一部の地域を除く)、桜台本町、桜町西、桜町南(一部の地域を除く)、桜町北、桜花台一・二丁目 |
| 桜 台 | | 桜台一～三丁目、桜町南の一部、桜新町一・二丁目 |
| 笹 川 東 | 西 笹 川 | 笹川一・二丁目、笹川六～八丁目、西日野町の一部 |
| 笹 川 西 | | 笹川三～五丁目、笹川九丁目 |
| 大矢知興譲 | 朝 明 | 大矢知町齊宮、大矢知町東谷、大矢知町青木谷、大矢知町古家、大矢知町礪井、大矢知町出来山、大矢知町西陣屋、大矢知町東陣屋、大矢知新町、下さざらい町、川北町、川北一～三丁目、西富田二・三丁目、蒔田一～四丁目、松寺一～三丁目、下之宮町、十志町、西富田町 |
| 八 郷 | | 中村町、平津町、伊坂町、山村町、山分町、平津新町、千代田町、広永町、黄金町、北永台、伊坂台一～三丁目 |
| 八 郷 西 | 西 朝 明 | 萱生町、あかつき台一～六丁目 |
| 下 野 | | 朝明町、山城町、札場町、北山町、西大鐘町、大鐘町、あさけが丘一～三丁目、八千代台一～三丁目 |
| 保 々 | 保 々 | 中野町山条、中野町中瀬古、中野町一色、中野町高原、小牧町南、小牧町北、小牧町西、市場町、西村町西村、西村町上条、西村町新田、高見台一・二丁目、まきの木台一～三丁目 |
| 小 山 田 | 西 陵 | 山田町、西山町、小山町、内山町、六名町、堂ヶ山町、美里町、鹿間町、和無田町 |
| 水 沢 | | 水沢町、水沢野田町 |
| 楠 | 楠 | 楠町小倉、楠町吉崎、楠町北五味塚、楠町南五味塚、楠町南川、楠町本郷、楠町北一色 |

◎各種審議会・委員会等一覧（平成26年度）

○教育委員会

条例附属機関

| 名 称 | 代表者名 | 現委員数 | 主管課 |
|---------------|------|------|-------|
| 四日市市社会教育委員会議 | 三谷素子 | 11人 | 社会教育課 |
| 四日市市文化財保護審議会 | 石田昇三 | 14人 | |
| 四日市市立図書館協議会 | 岡崎黎子 | 6人 | 図書館 |
| 四日市市スポーツ振興審議会 | 水谷敏男 | 13人 | スポーツ課 |
| 四日市市立博物館協議会 | 石田昇三 | 14人 | 博物館 |
| 四日市市就学支援委員会 | 武内克彦 | 25人 | 教育支援課 |

各種団体等

| 名 称 | 代表者名 | 備 考 | 主管課 |
|-------------------|------|-------------------------|----------|
| 四日市市奨学会 | 渡邊悌爾 | 役員10人、選考委員11人 | 教育総務課 |
| 四日市市小学校長会 | 榊原秀雄 | | |
| 四日市市小学校教頭会 | 前田典昭 | | |
| 四日市市中学校長会 | 加藤多可 | | |
| 四日市市中学校教頭会 | 西口泰司 | | |
| 四日市市学校保健会 | 成田直樹 | | 学校教育課 |
| 四日市市学校給食協会 | 葛西文雄 | | |
| 三泗教育研修運営委員会 | 今村新次 | 委員18人 | 教育支援課 |
| 四日市市PTA連絡協議会 | 岡田正史 | 83団体 | 社会教育課 |
| 四日市市体育協会 | 水谷敏男 | 50団体 | スポーツ課 |
| 四日市市スポーツ推進委員連絡協議会 | 馬場 宏 | 委員80人 | |
| 四日市市レクリエーション協会 | 永田英機 | 19団体 | |
| 四日市市スポーツ少年団 | 田中憲治 | 74団体 | |
| 三重県中学校体育連盟三泗支部 | 伊藤昌裕 | 15種目(市立中22校、三重郡4校、私立3校) | |
| 四日市市人権・同和教育研究会 | 阿部明由 | | 人権・同和教育課 |

○こども未来部

条例附属機関

| 名 称 | 代表者名 | 現委員数 | 主管課 |
|-----------------|------|------|--------|
| 四日市市青少年問題協議会 | 南 学 | 18人 | こども未来課 |
| 四日市市少年自然の家運営協議会 | 千田富茂 | 8人 | こども未来課 |

各種団体等

| 名 称 | 代表者名 | 備 考 | 主管課 |
|------------------|------|-------------------|--------|
| 四日市市公立幼稚園長会 | 渡邊典子 | | 保育幼稚園課 |
| 四日市市青少年相談員協議会 | 中村文子 | 相談員46人 | こども未来課 |
| 四日市市中央補導員協議会 | 中村 實 | 補導員159人 | |
| 三泗地区広域補導協議会 | 片山満徳 | 補導員30人 | |
| 四日市市地区補導代表者会 | 鈴木三男 | 33地区、補導員約1,600人 | |
| 四日市市青少年育成市民会議 | 竹内 稔 | 役員・運営委員23人、代議員39人 | |
| 四日市市子ども会育成者連絡協議会 | 藤澤和実 | 32地区、350単位子ども会 | |
| 四日市市海洋少年団 | 林 正次 | 1団 | |
| BS・GS 四日市地区協議会 | 樋口晃嗣 | BS1団 | |