

1 教育委員会



葛西教育長



渡邊委員



加藤委員



杉浦委員



松崎委員

職名	氏名	就任年月日
教育長	葛西文雄	平成27. 8. 1
委員	渡邊悌爾	平成20.12.25
委員	加藤和則	平成25.10. 6
委員	杉浦礼子	平成25.10. 6
委員	松崎稚弓	平成27. 3.23

(平成27年8月1日現在)

委員会審議事項

第2回（26. 1. 14）

- 四日市市教育委員会教育長所管事務専決規程の一部改正について
- 四日市市就学に関する規則の一部改正について
- 四日市市文化財保護審議会への諮問（文化財指定）について
- 四日市市立視聴覚センター条例施行規則の一部改正について
- 四日市市立教育集会所運営規則の一部改正について
- 四日市市楠公民館設置条例施行規則の一部改正について
- 四日市市立博物館条例施行規則の一部改正について
- 四日市市ドーム管理規則の一部改正について
- 四日市市運動施設の設置及び管理に関する条例施行規則の一部改正について

第3回（26. 2. 5）

- 工事請負契約の締結について
－「市立博物館」及び「（仮称）四日市公害と環境未来館」施設改修工事－
- 契約の締結について
－「市立博物館」及び「（仮称）四日市公害と環境未来館」展示造作等業務委託－
- 四日市市桜運動施設の設置及び管理に関する条例施行規則の制定について

第4回（26. 2. 27）

- 平成26年度教職員の人事異動について

第5回（26. 3. 20）

- 四日市市立小中学校通学区制度等検討委員会設置規則の廃止について
- 四日市市立小中学校管理規則の一部改正について
- 四日市市立学校文書取扱規程の一部改正について
- 四日市市立図書館処務規程の一部改正について
- 四日市市立図書館規則の一部改正について
- 四日市市文化財保護審議会委員の委嘱について

第6回（26. 4. 3）

- 専決処分の報告及び承認について

第7回（26. 4. 16）

- 四日市市教育委員会会議規則の一部改正について
- 四日市市就学支援委員会委員の委嘱又は任命について

第8回（26. 5. 14）

- 四日市市社会教育委員の委嘱について
- 四日市市立図書館協議会委員の任命について

第9回（26. 5. 28）

- 四日市市立博物館協議会委員の任命について
- 四日市市ドーム管理規則の一部改正について
- 四日市市運動施設の設置及び管理に関する条例施行規則の一部改正について

第10回（26. 7. 16）

- 四日市市少年自然の家運営協議会委員の委嘱について
- 平成27年度使用小学校用教科用図書の採択について

第12回（26. 8. 5）

- 四日市市指定天然記念物の指定について

第13回（26. 8. 19）

- 四日市市いじめ問題対策連絡協議会及び四日市市いじめ問題対策調査委員会条例の制定について

第14回（26. 10. 1）

- 四日市市立幼稚園管理規則の一部改正について

第16回（26. 11. 12）

- 四日市市ドームの指定管理者の指定について
- 四日市市立博物館条例の一部改正について
- 四日市市楠公民館設置条例の廃止について

種別	制定	廃止	全部改正	一部改正
条例	1件	1件		1件
規則	1件	1件		13件
規程				3件
要綱				

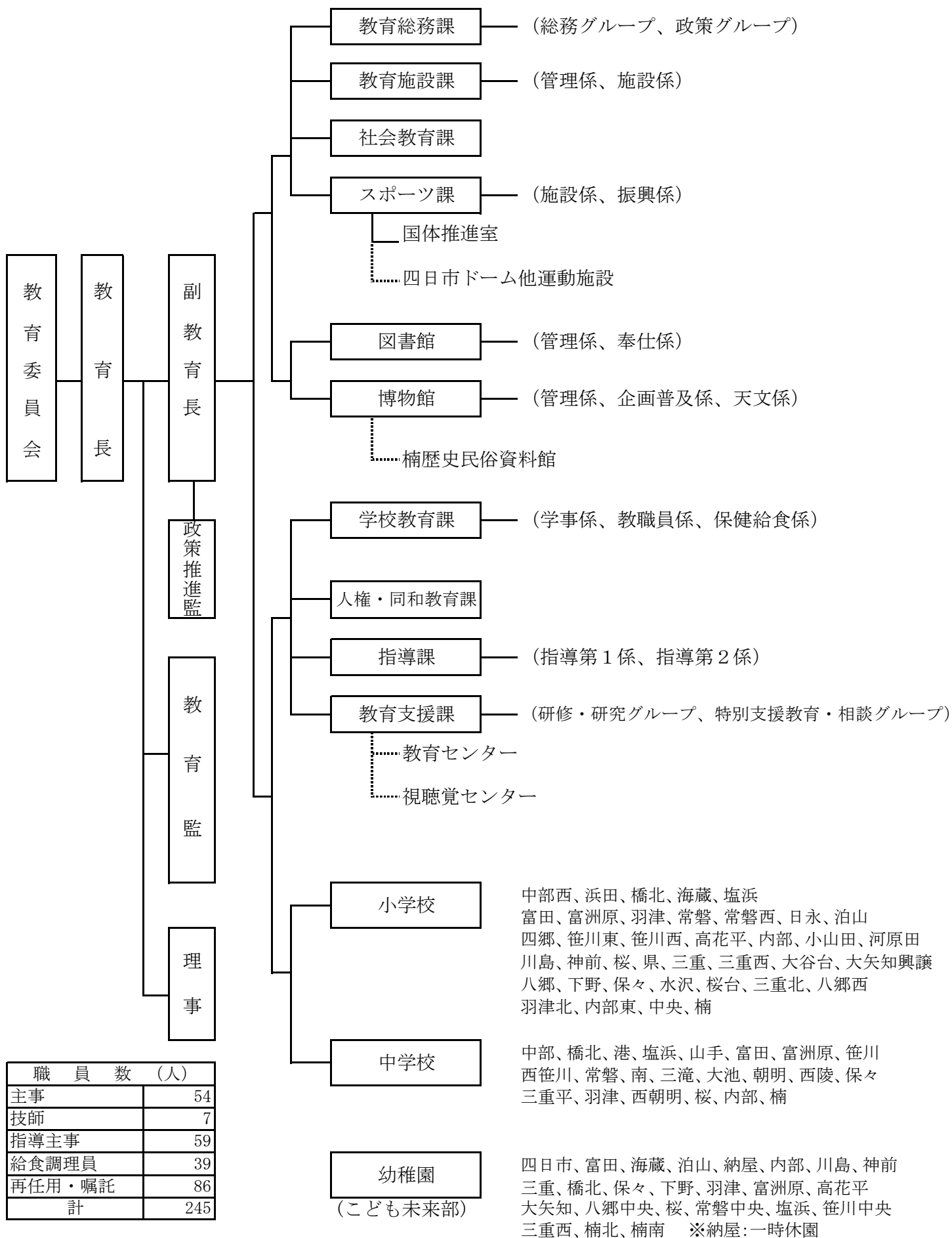

職員数 (人)	
主事	54
技師	7
指導主事	59
給食調理員	39
再任用・嘱託	86
計	245

教育委員会事務局及び教育機関の主な事務分掌一覧表

課名	係名	主な事務分掌
教育総務課	総務グループ	市費支弁職員の人事・給与・福利厚生、嘱託の委嘱・解嘱、職員の服務・研修、規則・諸規程の制定改廃、議会の議決を得るべき議案、文書事務・公印管守、私立学校の助成、四日市市奨学会、小菅科学教育振興基金、委員会の庶務
	政策グループ	教育委員会会議、主要事業の企画調査、予算及び事務の調整、通学区域、学校その他教育機関の設置・廃止、広報・統計、学校運営の指導助言
教育施設課	管理係	教育財産の取得・管理、教育財産の貸借、学校施設の国の負担に関する事
	施設係	教育施設の調査・計画、教育施設・設備の整備・補修
社会教育課	—	文化財の調査・研究、文化財の保存・活用、文化財の資料収集、国・県指定文化財の管理、市指定文化財の指定・解除並びに管理、文化財保護審議会、社会教育委員、学校施設（教室）開放
スポーツ課	施設係	運動施設および四日市ドームの運営管理、調査・計画、施設整備に関する事
	振興係	スポーツの振興・奨励、スポーツ関係事業の計画・実施、スポーツ振興審議会・体育指導委員、スポーツ団体・レクリエーション団体の指導育成、学校体育施設の開放
	国体推進室	国体の準備に関する事
図書館	管理係	図書館運営の企画調整、施設及び設備の維持管理、図書管理システムの管理運営、図書館資料（以下「資料」という。）の収集計画及び統計、資料の収集及び整備、図書館協議会、広報、展示
	奉仕係	資料の利用、自動車文庫、相談事務、資料の複写、利用者の秩序維持、資料の選択・整理及び保管、講座及び行事、ボランティア団体、利用統計、その他図書館奉仕に関する事
博物館	管理係	博物館事業の調整及び運営、調査・統計及び報告、博物館協議会、施設の維持管理及び館内の秩序維持、施設の使用許可、観覧券の発売及び入館者の受付・案内等、楠歴史民俗資料館に関する事
	企画普及係	特別展示の企画及び開催、常設展示及び特別展示の利用者への説明・指導等、博物館資料の収集・保管・展示・貸出し及び利用、博物館資料の調査研究及び報告書の刊行頒布等、講演会・講習会・研究会等の開催、博物館資料の購入・受贈及び受託、博物館の広報
	天文係	プラネタリウムの映写及び天体観測、天文知識の普及及び啓発、天文資料の収集・保管・展示及び調査研究、移動天文車
学校教育課	学事係	市立小学校・中学校の運営管理、就学、学校運営に係る経費の計画・運用、就学援助・特支奨励
	教職員係	学校の組織、教職員の人事、教職員の免許、教職員の服務
	保健給食係	学校の保健衛生、学校医、学校歯科医、学校薬剤師、日本スポーツ振興センター、学校給食、学校保健会の事務局
人権・同和教育課	—	学校人権・同和教育に関する計画・立案・評価、学校人権・同和教育の推進、学校人権・同和教育に係る関係機関・団体との連絡調整
指導課	指導第一係	学習指導に係る指導助言、教育課程、幼児教育、教科書その他教材の取扱い、学習指導に関する資料の作成・刊行
	指導第二係	生徒指導に係る指導助言、生徒指導に係る調査・報告、児童・生徒の非行防止事業、生徒指導に係る相談業務、生徒指導に係る保護矯正機関との連絡調整、学校警察連絡制度に係る連絡協議
教育支援課	研修・研究グループ	教育関係職員の研修、教育課題に係る調査及び研究、三四教育研究協議会、ICT機器の整備及び運用支援、市立教育センター及び市立視聴覚センターの管理運営、視聴覚教材の貸出し、その他教育に関する調査、研究及び研修に関する事
	特別支援教育・相談グループ	特別支援教育に係る指導助言及び教職員研修、就学支援に係る相談及び調査、教育相談（来所・巡回）、不登校児童生徒支援（適応指導教室「ふれあい教室」）

※ 小学校、中学校は除く

2 教育財政

平成27年度教育予算編成方針と主要施策

平成27年4月に改正地教行法が施行されることにより、市長と教育委員会からなる「総合教育会議」において、本市の教育の目標や施策の根本的な方針となる「教育大綱」策定についての協議・調整を行う。さらに、「四日市市学力向上アクションプラン」を策定し、本市独自の教育施策の展開につなげていく。

平成27年度は、現行の「第2次四日市市学校教育ビジョン」の最終年度となるため、各施策別に設定した取組目標の目標値達成に向けた取組を強化するとともに、教育委員会の点検・評価の充実を図る。

具体的には、本市が目指す子どもの姿「輝くよっかいちの子ども」の実現に向け、学校教育分野において「段差のない教育」と「途切れのない支援」、「家庭・地域との協働」の3つの視点に立った各種施策の充実をめぐる。

また、適正な教育環境の確保に資するため、平成26年度に行った、地域の教育環境課題等の整理に基づき、課題解決に向けた方策の絞り込みを行う。

さらに、統合後の小学校における、児童の登下校時の安全を確保するため、通学路の安全対策に努める。

文化財・埋蔵文化財については、引き続き国指定史跡久留倍官衙遺跡の整備を実施するなど、文化財の保存・活用に努める。

図書館、博物館等社会教育施設においては、学校との連携の充実をめるとともに、それぞれの特性を生かした学習機会・情報の提供及び学習活動の支援に取り組む。

スポーツの振興については、学校体育や地域スポーツおよび競技スポーツの充実に取り組むとともに、スポーツ施設整備計画に基づき、平成33年度に開催されるみえ国体を見据えたスポーツ施設整備に着手する。

〔主な事業〕

事業名	予算	事業名	予算
少人数学級拡充事業	239,474千円	給食室改修事業	54,500千円
学びの一体化推進事業	33,014千円	災害用汚水槽整備事業	11,700千円
学校英語教育充実事業	76,765千円	窓ガラス飛散防止事業	36,900千円
大学及び企業等との連携による教師力向上事業	1,783千円	屋内運動場等吊天井崩落対策事業	111,800千円
四日市子ども科学セミナー事業	3,185千円	四郷小学校裏山法面改修工事	69,000千円
学校教育IT推進事業	40,463千円	内部東小学校裏山法面復旧工事	16,200千円
教育情報通信システム運営事業	211,162千円	通学路交通安全施設整備事業	24,200千円
学力向上アクションプラン検討事業	306千円	久留倍遺跡保存活用事業	103,191千円
途切れのない指導・支援事業	183,822千円	天然記念物保存事業	3,144千円
いじめ等対策事業	4,186千円	旧四郷出張所維持管理事業	8,341千円
学校人権教育推進事業	1,700千円	文化財維持管理事業	1,065千円
子ども人権文化創造事業	4,131千円	指定文化財保存事業費補助金	3,590千円
自己実現支援事業	2,464千円	埋蔵文化財発掘調査受託事業	41,663千円
地域による学力向上支援事業	1,000千円	図書資料整備費	28,100千円
学校図書館いきいき推進事業	38,702千円	博物館特別展等開催費	35,099千円
自然教室事業	26,479千円	プラネタリウム投映事業	17,788千円
学校づくりビジョン推進事業	31,561千円	霞ヶ浦緑地運動施設整備事業(国体関係)	21,600千円
中学校給食事業	232,651千円	霞ヶ浦緑地運動施設整備事業	19,900千円
特別支援教育推進事業	2,279千円	霞ヶ浦緑地運動施設整備事業(アセットマネジメント)	34,900千円
外国人幼児児童生徒教育事業	60,539千円	中央緑地運動施設整備事業(国体関係)	45,400千円
四日市版コミュニティスクール推進事業	2,740千円	四日市ドーム整備事業	11,100千円
教職員研修事業	2,138千円	四日市市運動施設指定管理者指定管理料	223,097千円
学校人権教育リーダー育成事業	449千円	四日市ドーム指定管理者指定管理料	65,972千円
笹川中学校改築整備事業	203,200千円	スポーツイベント実施事業	5,500千円
小・中学校大規模改修事業	319,300千円	スポーツ指導者資格取得助成金	100千円
空調設備整備事業	207,300千円		

平成27年度教育予算の概要

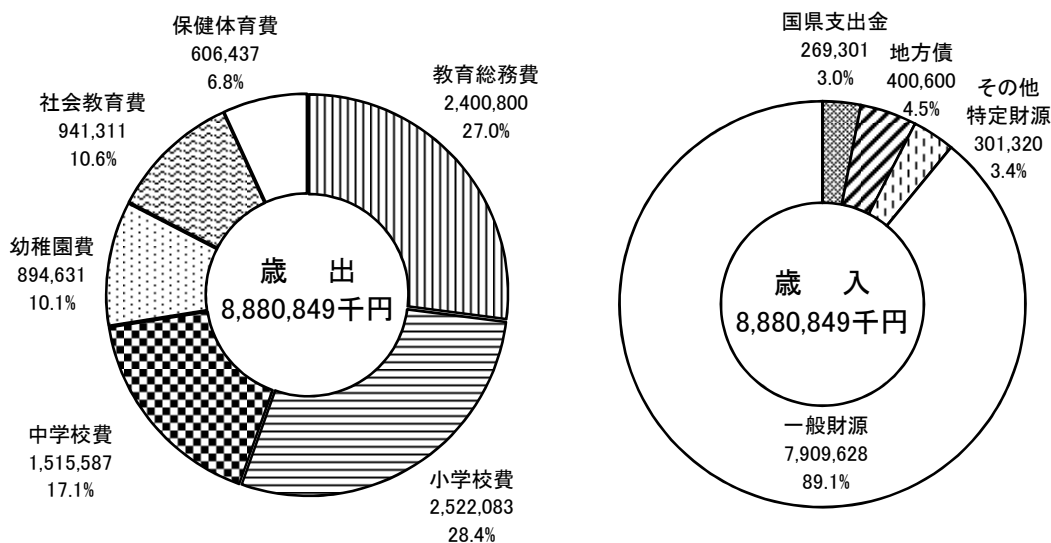

○教育費 88億8084万9千円（前年度 104億5754万） 対前年度比 △15.1%
一般会計に占める教育費の割合：7.5%（前年度 9.7%）

（単位：千円）

費用	平成27年度	構成比	平成26年度	構成比	比較
教育費総額	8,880,849	100.0%	10,457,540	100.0%	△ 1,576,691
教育総務費	2,400,800	27.0%	2,242,740	21.4%	158,060
教育委員会費	3,371		3,280		91
事務局費	1,236,089		1,117,356		118,733
教育振興費	914,810		889,950		24,860
教育・視聴覚センター費	246,530		232,154		14,376
小学校費	2,522,083	28.4%	2,575,146	24.6%	△ 53,063
学校管理費	1,729,453		1,679,843		49,610
教育振興費	235,200		139,300		95,900
学校建設費	557,430		756,003		△ 198,573
中学校費	1,515,587	17.1%	1,739,415	16.6%	△ 223,828
学校管理費	802,035		807,015		△ 4,980
教育振興費	89,100		93,000		△ 3,900
学校建設費	624,452		839,400		△ 214,948
幼稚園費	894,631	10.1%	834,508	8.0%	60,123
社会教育費	941,311	10.6%	2,296,612	22.0%	△ 1,355,301
社会教育総務費	513,762		554,245		△ 40,483
青少年教育費	117,668		244,134		△ 126,466
公民館費	3,354		39,143		△ 35,789
図書館費	118,496		122,004		△ 3,508
博物館費	188,031		1,337,086		△ 1,149,055
保健体育費	606,437	6.8%	769,119	7.4%	△ 162,682
保健体育総務費	100,246		85,357		14,889
体育振興費	54,708		52,093		2,615
体育施設費	451,483		631,669		△ 180,186

※数値は四捨五入のため合計が合わない場合があります。

各費目における年度別児童生徒園児1人当たりの教育費の推移

（単位：円）

費目/年度	22	23	24	25	26	27
小学校費	93,715	100,053	98,728	105,449	105,781	118,976
中学校費	98,734	101,565	100,294	102,948	92,383	100,944
幼稚園費	99,146	93,451	96,434	110,199	134,954	101,018

※いずれも建設関係費等を除いています。平成22年度～26年度は決算額、27年度は当初予算額。

年度別教育費の推移

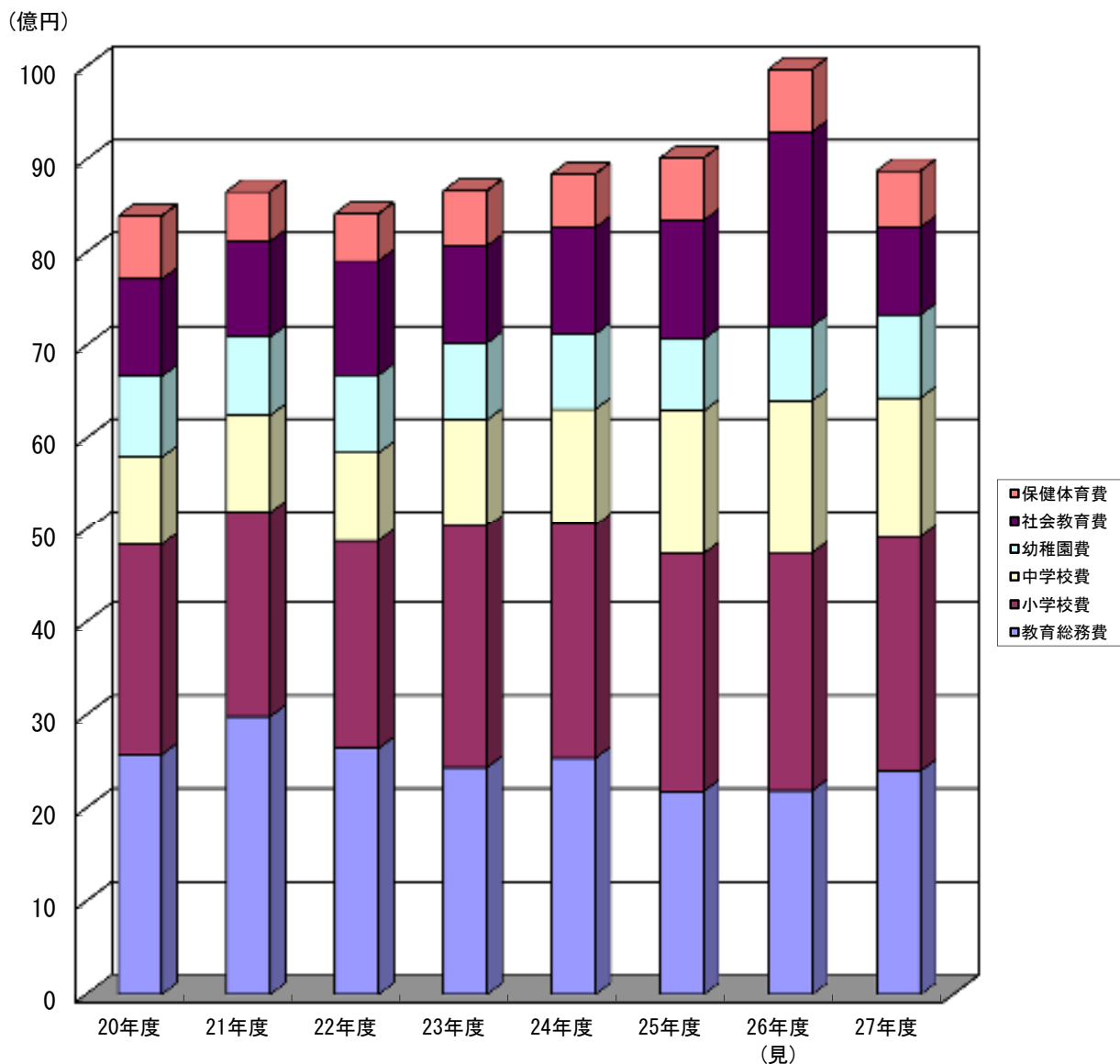

(千円)

	20	21	22	23	24	25	26	27(当初予算)
教育費(A)	8,396,049	8,657,496	8,419,444	8,665,713	8,846,326	9,018,606	9,972,191	8,880,849
教育総務費	2,577,792	2,985,541	2,644,332	2,438,380	2,539,574	2,182,164	2,190,517	2,400,800
小学校費	2,262,729	2,215,891	2,234,979	2,608,992	2,523,008	2,558,472	2,558,485	2,522,083
中学校費	957,883	1,048,674	967,277	1,154,309	1,253,723	1,557,701	1,657,083	1,515,587
幼稚園費	872,901	844,439	836,475	827,646	809,068	771,304	804,483	894,631
社会教育費	1,045,913	1,029,175	1,228,442	1,044,994	1,147,239	1,278,573	2,092,142	941,311
保健体育費	678,831	533,776	507,939	591,392	573,714	670,392	669,481	606,437
一般会計歳出額(B)	106,639,696	107,134,534	100,696,988	103,351,966	101,317,614	104,340,174	108,962,376	118,390,000
一般会計の中で教育費の占める割合(A/B)	7.9%	8.1%	8.4%	8.4%	8.7%	8.6%	9.2%	7.5%

※ 平成20年度～平成26年度は決算額、平成27年度は当初予算額

第2次学校教育ビジョン

第1次ビジョン（平成17年度策定）の「生きる力」「共に生きる力」の理念を継承し、本市の教育の方向性を示した第2次ビジョン（平成27年度目標）を策定しました。

めざす子どもの姿の実現に向けた構想



「めざす子どもの姿」実現のための8つの重点目標

重点目標① 問題解決能力の向上

基礎学力の定着を図り、学ぶ意欲をはぐくむことにより、問題を解決する力を育成するとともに、社会の中で共に生きる実践的な態度や資質を育成します。

重点目標② 豊かな人間性の育成

さまざまな学習活動や生活体験を通して、基本的な生活習慣や規範意識、自尊感情や感動する心、他者と協調し、他者を思いやる心など、豊かな人間性をはぐくみます。

重点目標③ 健康や体力をはぐくむ教育の充実

自他の健康・安全について実践していく力や体力の向上を図り、生涯にわたって運動・スポーツに親しみ、明るく豊かな生活を営む態度や資質を育成します。

重点目標④ 特別支援教育の充実

一人一人の教育的ニーズを把握し、生活や学習上の困難を改善する適切な指導や必要な支援を行い、自立し社会参加するための基礎となる力を育成します。

重点目標⑤ 就学前教育の充実

生涯にわたる人間形成の基礎を培う重要な時期であることから、「生きる力」「共に生きる力」の基礎となる力を育成します。

重点目標⑥ 時代の変化に対応する教育の推進

時代の変化により生じる課題に対し、自ら新しい知識や情報を得て、社会の変化の中を主体的に生きていく力を育成します。

重点目標⑦ 家庭・地域との協働の推進

保護者・地域住民が学校づくりに主体的に参画する「地域とともに作る学校」の実現をめざすとともに、家庭・地域の教育力の向上の支援に努めます。

重点目標⑧ 教職員の資質・能力の向上

教育への情熱を持ち、豊かな人間性を備え、自己相互研鑽を積み、確かな教師力を持った教職員をめざします。

児童・生徒・園児・教職員数

小学校(公立)

※ ()は特別支援学級:外数

		児 童 数													
		1 年		2 年		3 年		4 年		5 年		6 年		計	
		児童	級	児童	級	児童	級	児童	級	児童	級	児童	級	児童	級
1	中部西	(2) 70	3	(1) 61	2	(1) 61	2	(2) 60	2	(2) 56	2	(4) 61	2	(12) 369	(3) 13
2	浜田	(2) 65	3	(1) 76	3	(1) 90	3	(2) 77	3	(2) 97	3	(1) 81	3	(7) 486	(2) 18
3	橋北	(1) 32	2	(2) 32	1	(3) 26	1	(4) 36	1	(1) 29	1	(2) 40	2	(4) 195	(1) 8
4	海蔵	(2) 137	5	(2) 125	5	(4) 135	4	(1) 115	3	(2) 132	4	(1) 145	5	(10) 789	(2) 26
5	塩浜	(2) 33	2	(1) 25	1	(1) 26	1	(2) 25	1	(2) 35	1	(2) 37	2	(4) 181	(1) 8
6	富田	(4) 92	4	(3) 128	5	(5) 114	3	(4) 110	3	(2) 120	3	(1) 119	3	(19) 683	(4) 21
7	富洲原	(3) 85	3	(2) 61	2	(2) 70	2	(2) 60	2	(2) 78	2	(3) 83	3	(9) 437	(2) 14
8	羽津	(2) 106	4	(2) 84	3	(2) 101	3	(1) 81	3	(3) 86	3	(1) 97	3	(8) 555	(2) 19
9	常磐	(4) 115	4	(4) 142	5	(2) 122	4	(1) 119	4	(4) 112	4	(3) 138	4	(14) 748	(3) 25
10	日永	(2) 103	4	(3) 115	4	(2) 108	3	(1) 106	3	(1) 108	3	(1) 107	3	(10) 647	(2) 20
11	四郷	(3) 75	3	(1) 70	2	(1) 78	2	(3) 63	2	(2) 62	2	(2) 69	2	(11) 417	(2) 13
12	内部	(1) 80	3	(2) 90	3	(2) 98	3	(1) 94	3	(1) 83	3	(1) 87	3	(4) 532	(1) 18
13	小山田	(1) 34	2	(2) 26	1	(2) 32	1	(1) 22	1	(1) 30	1	(2) 36	2	(3) 180	(1) 8
14	河原田	(1) 35	2	(2) 42	2	(7) 47	2	(3) 37	1	(1) 34	1	(5) 37	1	(19) 232	(4) 9
15	川島	(4) 144	5	(4) 138	5	(7) 146	4	(3) 120	4	(3) 147	4	(5) 130	4	(19) 825	(4) 26
16	神前	(1) 29	1	(1) 32	1	(1) 36	1	(2) 37	1	(1) 30	1	(1) 51	2	(6) 215	(2) 7
17	桜	(1) 58	2	(1) 45	2	(2) 80	2	(4) 61	2	(1) 66	2	(1) 71	2	(8) 381	(2) 12
18	県	(2) 49	2	(1) 46	2	(1) 60	2	(1) 57	2	(5) 64	2	(2) 63	2	(11) 339	(2) 12
19	三重	(1) 93	4	(3) 84	3	(1) 90	3	(1) 81	3	(1) 61	2	(1) 66	2	(6) 475	(2) 17
20	大矢知 興讓	(2) 125	5	(2) 121	4	(3) 129	4	(4) 111	4	(2) 133	4	(2) 119	4	(15) 738	(3) 25
21	八郷	(1) 66	3	(1) 67	2	(1) 55	2	(2) 67	2	(2) 81	3	(2) 71	2	(6) 407	(2) 14
22	下野	(1) 78	3	(3) 60	2	(1) 70	2	(1) 70	2	(3) 73	2	(1) 56	2	(8) 407	(2) 13
23	保々	(1) 63	3	(1) 51	2	(3) 59	2	(1) 64	2	(1) 86	3	(1) 81	3	(7) 404	(2) 15
24	水沢	(1) 31	2	(1) 29	1	(1) 29	1	(1) 30	1	(1) 31	1	(2) 39	1	(3) 189	(1) 7
25	高花平	(1) 29	1	(1) 39	2	(3) 42	2	(1) 42	2	(1) 40	2	(2) 36	1	(9) 228	(2) 10
26	泊山	(1) 72	3	(3) 60	2	(3) 80	3	(5) 88	3	(6) 78	3	(1) 90	3	(19) 468	(4) 17
27	笹川東	(3) 26	1	(1) 30	1	(1) 44	2	(1) 32	1	(1) 35	1	(1) 31	1	(5) 198	(2) 7
28	常磐西	(4) 136	5	(3) 141	5	(3) 143	4	(2) 123	4	(5) 130	4	(1) 121	4	(14) 794	(2) 26
29	笹川西	(2) 39	2	(2) 46	2	(1) 46	2	(2) 39	1	(4) 37	2	(1) 46	2	(12) 253	(3) 11
30	三重西	(1) 57	2	(3) 52	2	(1) 57	2	(2) 60	2	(1) 60	2	(2) 75	2	(10) 361	(2) 12

小学校（公立）

小学校		教職員数													合計	
		費 職 員										市 費 職 員				
		校長	教頭	教諭		講師		養護教諭	栄養教諭	学校養職	事務職員	計	調理員	用務員		計
男	女			男	女											
1	中部西	1	1	5	17	1	1	1	1		1	29		1	1	30
2	浜田	1	1	8	13		1	1			1	26	2	1	3	29
3	橋北	1	1	3	5		2	1			1	14	1	1	2	16
4	海蔵	1	2	12	20	1	2	2	1		1	42		1	1	43
5	塩浜	1	1	5	4	1		1			1	14	1	1	2	16
6	富田	1	2	6	23		2	1	1		1	37				37
7	富洲原	1	1	5	14		1	1			1	24	3	1	4	28
8	羽津	1	1	6	17	1	1	1			1	29	2	1	3	32
9	常磐	1	2	13	18		4	2	1		1	42		1	1	43
10	日永	1	1	12	12	1	3	2	1		1	34		1	1	35
11	四郷	1	1	5	12			1			1	21	2	1	3	24
12	内部	1	1	8	15			1	1		1	28		1	1	29
13	小山田	1	1	3	6			1	1		1	14	2	1	3	17
14	河原田	1	1	5	5			1			1	14	1	1	2	16
15	川島	1	2	10	20	1	3	1	1		2	41		1	1	42
16	神前	1	1	6	5		1	1			1	16	1	1	2	18
17	桜	1	1	6	16			1	1		1	27		1	1	28
18	県	1	1	4	12	1		1			1	21	2	1	3	24
19	三重	1	1	7	13		2	1			1	26	2	1	3	29
20	大矢知興讓	1	1	7	22		3	1	1		1	37	2	1	3	40
21	八郷	1	1	6	10	1	1	1	1		2	24		1	1	25
22	下野	1	1	5	12		1	1			1	22	2	1	3	25
23	保々	1	1	9	8	1	3	1		1	1	26	2	1	3	29
24	水沢	1	1	4	5			1			1	13	1	1	2	15
25	高花平	1	1	4	6	1	3	1			1	18		1	1	19
26	泊山	1	1	7	15	1	2	1			1	29	3	1	4	33
27	笹川東	1	1	4	8	1	1	1			1	18	1	1	2	20
28	常磐西	1	2	8	21	1	3	1	1		1	39		1	1	40
29	笹川西	1	1	6	10		2	1			1	22	1	1	2	24
30	三重西	1	1	6	10		2	1			1	22	2	1	3	25

		児 童 数													
		1 年		2 年		3 年		4 年		5 年		6 年		計	
		児 童	級	児 童	級	児 童	級	児 童	級	児 童	級	児 童	級	児 童	級
31	大谷台	(2) 92	4	(1) 77	3	(3) 87	3	(2) 86	3	(1) 95	3	(1) 86	3	(10) 523	(2) 19
32	桜台	(1) 40	2	(2) 47	2	(3) 43	2	(1) 49	2	(1) 35	1	(1) 56	2	(9) 270	(3) 11
33	三重北	31	2	50	2	(1) 45	2	(1) 45	2	(1) 52	2	(1) 48	2	(3) 271	(1) 12
34	八郷西	25	1	(1) 33	1	34	1	31	1	26	1	(3) 33	1	(4) 182	(1) 6
35	羽津北	(2) 91	4	(3) 72	3	(1) 95	3	(2) 73	2	(1) 91	3	(1) 80	2	(10) 502	(2) 17
36	内部東	(5) 90	3	(1) 84	3	85	3	(2) 91	3	(3) 95	3	(4) 86	3	(15) 531	(3) 18
37	中央	(1) 25	1	27	1	31	1	24	1	26	1	(2) 33	1	(3) 166	(1) 6
38	楠	85	3	(3) 99	4	(1) 103	4	(4) 96	3	(7) 96	3	(3) 111	4	(18) 590	(4) 21
合 計		(53) 2636	108	(54) 2607	96	(65) 2797	91	(59) 2582	85	(61) 2730	88	(53) 2816	93	(345) 16168	(80) 561

※学級数には、みえ少人数、よっかいち30人学級、加配・独自学級含む

中学校（公立）

		生 徒 数							
		1 年		2 年		3 年		計	
		生徒	級	生徒	級	生徒	級	生徒	級
1	中部	(3) 100	4	(2) 117	4	(1) 105	3	(6) 322	(3) 11
2	橋北	31	2	41	2	40	2	112	6
3	港	81	3	95	3	77	2	253	8
4	塩浜	35	2	(1) 51	2	46	2	(1) 132	(1) 6
5	山手	(3) 224	6	(3) 241	7	(4) 223	6	(10) 688	(2) 19
6	富田	(7) 117	4	(1) 106	3	(1) 102	3	(8) 325	(3) 10
7	富洲原	(2) 106	4	(5) 92	3	(7) 101	4	(7) 299	(2) 11
8	笹川	(5) 156	5	(7) 129	4	(5) 151	5	(17) 436	(3) 14
9	南	(5) 199	7	(4) 194	6	(5) 208	6	(14) 601	(2) 19
10	三滝	(1) 176	6	(3) 167	5	(5) 152	5	(9) 495	(2) 16
11	大池	(3) 199	7	(1) 175	5	(1) 191	6	(5) 565	(2) 18
12	朝明	(7) 222	8	(4) 217	6	(5) 249	7	(16) 688	(3) 21
13	保々	(1) 90	3	82	3	(1) 82	3	(2) 254	(1) 9
14	常磐	(8) 216	8	(6) 224	6	(4) 182	5	(18) 622	(4) 19
15	西陵	(2) 58	2	(1) 67	2	78	2	(3) 203	(1) 6
16	西笹川	(3) 72	3	(1) 80	3	(3) 70	3	(6) 222	(2) 9
17	三重平	(4) 95	4	(4) 100	3	(2) 94	3	(10) 289	(3) 10
18	羽津	(2) 163	6	(3) 146	4	(5) 166	5	(10) 475	(2) 15
19	西朝明	(1) 95	4	(2) 125	4	(2) 105	3	(5) 325	(1) 11
20	桜	(2) 127	5	(5) 139	4	(5) 148	4	(12) 414	(2) 13
21	内部	(2) 196	6	(2) 186	5	(8) 212	6	(12) 594	(2) 17
22	楠	(1) 125	5	(3) 107	3	(3) 107	3	(4) 339	(1) 11
合 計		(62) 2,883	104	(53) 2,881	87	(60) 2,889	88	(175) 8,653	(42) 279

※()は特別支援学級・外数

		教職員数														
		県費職員										市費職員			合計	
		校長	教頭	教諭		講師		養護教諭	栄養教諭	学校養職	事務職員	計	調理員	用務員		計
男	女			男	女											
31	大谷台	1	1	6	18			1	1		1	29		1	1	30
32	桜台	1	1	4	10	1	1	1			1	20	2	1	3	23
33	三重北	1	1	5	7			1	1		1	19	2	1	3	22
34	八郷西	1	1	2	7			1			1	13		1	1	14
35	羽津北	1	1	8	11			1	1		1	26		1	1	27
36	内部東	1	1	6	18		2	1	1		1	31		1	1	32
37	中央	1	1	3	6			1	1		1	14	1	1	2	16
38	楠	1	1	9	18		2	1	1		1	34	2	1	3	37
		38	43	238	469	14	53	41	18	1	40	955	40	37	77	1032

※代替の臨時的任用(講師, 養護教諭, 栄養教諭, 学校栄養職員, 事務職員, 調理員, 用務員)を除く

中学校(公立)

		教職員数											合計
		県費職員										市費用務員	
		校長	教頭	教諭		講師		養教	事職	計	用務員		合計
男	女			男	女								
1	中部	1	1	7	15	4	1	1	2	32	1	33	
2	橋北	1	1	4	4	1		1	1	13		13	
3	港	1	1	6	7			1	1	19		19	
4	塩浜	1	1	8	4			1	2	17	1	18	
5	山手	1	2	20	13	2	3	1	2	44	1	45	
6	富田	1	1	7	9	2	2	1	1	24	1	25	
7	富洲原	1	1	10	7		2	1	1	23	1	24	
8	笹川	1	1	9	15	1	2	1	1	31	1	32	
9	南	1	1	22	12	1	2	1	1	41		41	
10	三滝	1	1	13	9	2	4	1	1	32	1	33	
11	大池	1	1	11	14	2	2	1	1	33	1	34	
12	朝明	1	2	19	18	1		1	2	44	1	45	
13	保々	1	1	6	8	2	2	1	1	22	1	23	
14	常磐	1	1	22	10	1	5	1	2	43	1	44	
15	西陵	1	1	4	6	1	1	1	1	16	1	17	
16	西笹川	1	1	8	7		2	1	1	21	1	22	
17	三重平	1	1	8	10	1	2	1	1	25	1	26	
18	羽津	1	1	10	12	3	1	1	1	30	1	31	
19	西朝明	1	1	8	9	1	1	1	1	23	1	24	
20	桜	1	1	10	12		2	1	1	28	1	29	
21	内部	1	1	12	15	1	3	1	1	35	1	36	
22	楠	1	1	7	11		1	1	1	23	1	24	
		22	24	231	227	26	40	22	27	619	19	638	

幼稚園（公立）

		園児数								教職員数					
		3歳児		4歳児		5歳児		計		園長	教諭		用務員	計	
		園児	級	園児	級	園児	級	園児	級		園児	級		園児	級
1	四日市			12	1	32	1	44	2	1	2	(5)	(1)	3	(6)
2	橋北			10		11	1	21	1	1	1	(2)	(1)	2	(3)
3	富田			21	1	19	1	40	2	1	3	(3)	(1)	4	(4)
4	海蔵			35	1	32	1	67	2	1	3	(3)	(1)	4	(4)
5	納屋														
6	泊山			45	2	42	2	87	4	1	4	(5)	(1)	5	(6)
7	内部			35	1	39	2	74	3	1	4	(5)	(1)	5	(6)
8	川島			19	1	33	1	52	2	1	2	(3)	(1)	3	(4)
9	神前			9		12	1	21	1	1	2	(2)	(1)	3	(3)
10	三重			26	1	19	1	45	2	1	2	(3)	(1)	3	(4)
11	保々			17		14	1	31	1	1	2	(2)	(1)	3	(3)
12	下野			24	1	20	1	44	2	1	2	(3)	(1)	3	(4)
13	羽津			38	1	30	1	68	2	1	2	(5)	(1)	3	(6)
14	富洲原			18	1	19	1	37	2	1	2	(3)	(1)	3	(4)
15	高花平			7		10	1	17	1	1	1	(2)	(1)	2	(3)
16	大矢知			26	1	32	1	58	2	1	2	(3)	(1)	3	(4)
17	八郷中央			12	1	18	1	30	2	1	2	(2)	(1)	3	(3)
18	桜			21		12	1	33	1	1	2	(2)	(1)	3	(3)
19	常磐中央			49	2	52	2	101	4	1	5	(5)	(1)	6	(6)
20	塩浜			8		3	1	11	1	(1)	2	(1)		2	(1)
21	笹川中央			15	1	18	1	33	2	1	1	(4)	(1)	2	(5)
22	三重西			12		12	1	24	1	1	1	(2)	(1)	2	(3)
23	楠北			25	1	31	1	56	2	1	2	(3)	(1)	3	(4)
24	楠南			8		5	1	13	1	1	1	(2)	(1)	2	(3)
計				492	17	515	26	1007	43	23	50	(70)	(22)	72	(92)

納屋は休園中

橋北・神前・保々・高花平・塩浜・三重西・楠南幼は混合1で算出(学級数は5歳児を含む)

()は、嘱託、期限付、支援加配(非常勤を含む)で外数

※塩浜幼稚園長は保育園長

教員の推移(校長・教頭・教諭)

小学校

年度	男		女		計
12	290人	36.11%	513人	63.89%	803人
13	293人	36.95%	500人	63.05%	793人
14	288人	36.78%	495人	63.22%	783人
15	298人	37.91%	488人	62.09%	786人
16	303人	38.21%	490人	61.79%	793人
17	312人	37.32%	524人	62.68%	836人
18	310人	36.73%	534人	63.27%	844人
19	306人	36.17%	540人	63.83%	846人
20	304人	36.32%	533人	63.68%	837人
21	310人	36.99%	528人	63.01%	838人
22	314人	37.65%	520人	62.35%	834人
23	314人	38.00%	512人	62.00%	826人
24	312人	38.57%	497人	61.43%	809人
25	310人	38.13%	503人	61.87%	813人
26	306人	38.15%	496人	61.85%	802人
27	301人	38.25%	486人	61.75%	787人

中学校

年度	男		女		計
12	294人	57.99%	213人	42.01%	507人
13	289人	58.27%	207人	41.73%	496人
14	290人	59.06%	201人	40.94%	491人
15	281人	58.91%	196人	41.09%	477人
16	273人	57.84%	199人	42.16%	472人
17	282人	57.79%	206人	42.21%	488人
18	292人	58.63%	206人	41.37%	498人
19	296人	58.50%	210人	41.50%	506人
20	286人	56.75%	218人	43.25%	504人
21	286人	56.52%	220人	43.48%	504人
22	286人	56.97%	216人	43.03%	502人
23	283人	57.29%	211人	42.71%	494人
24	279人	56.36%	216人	43.64%	495人
25	281人	55.98%	221人	44.02%	502人
26	272人	55.28%	220人	44.72%	492人
27	271人	53.35%	237人	46.65%	508人

教員の男女別年齢構成(教諭のみ)

小学校 707人

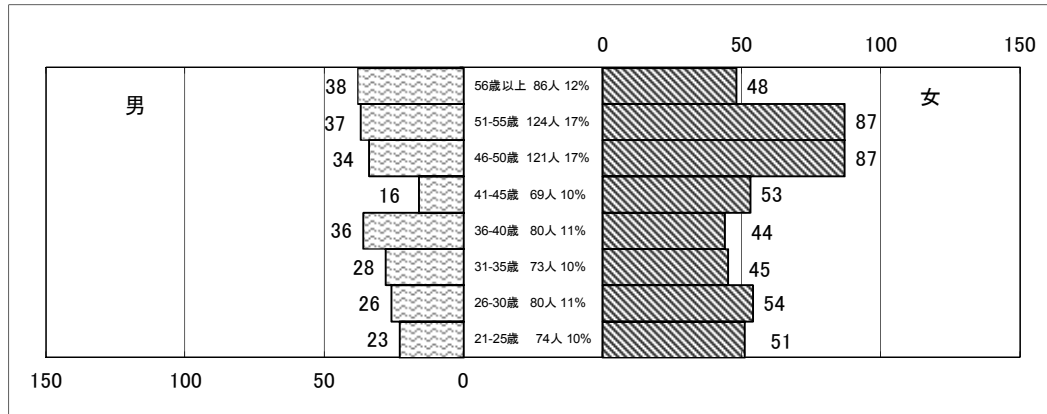

中学校 458人

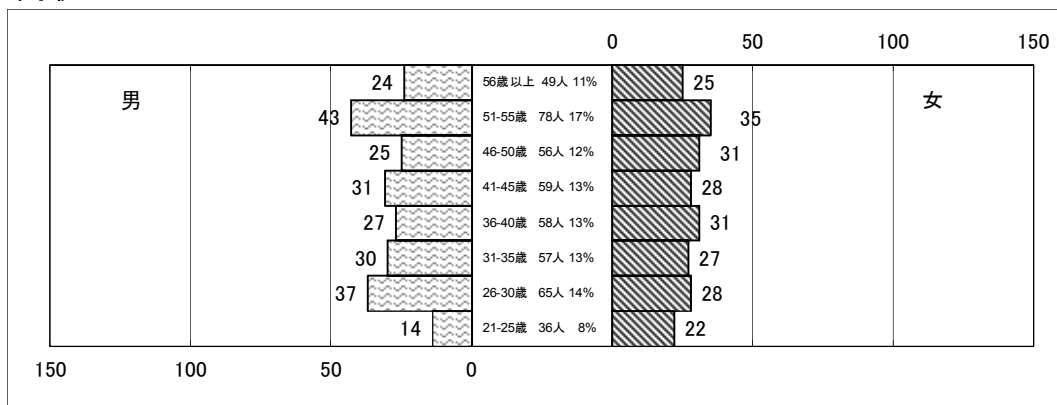

※H27.4.1の年齢で集計(単位:人)

教諭1人当たりの児童・生徒数

小学校	中学校	幼稚園
23.4人	19.1人	20.1人



米づくり体験学習；小学校

小中学校教育

基本方針

■ 生きる力 共に生きる力をはぐくむ教育（輝くよっかいちの子どもをめざして）

- 平成 26～27 年度の「めざす子どもの姿」の実現にむけ、「生きる力」「共に生きる力」をはぐくむという基本理念のもと、各学校での取り組みの充実を図る。
- 各学校の学校づくりビジョンの実現や教育課題の解決を目指した教育課程・指導方法の工夫を促すとともに学びの一体化を推進し、学習指導・生徒指導等の充実を図る。また、読書活動を推進するため、学校図書館の活用の充実を図る。
- 学校安全教育の推進を図るため、安全担当者研修会等を充実し、「安全の手引き」や「危機管理マニュアル」にもとづく指導の充実を図る。
- 外国人英語指導員を活用した外国語活動及び英語教育の充実を図る。
- 外国人児童生徒の学校生活への円滑な適応が図られるよう適応指導員等の配置を行い、外国人児童生徒等の支援を充実させる。
- 国際化に伴い、国籍や文化のちがいを豊かさとして生かし、互いに認め合い、尊重し合って共に生きていこうとする態度や能力を育てる多文化共生教育の充実を図る。
- 教職員の使命感の高揚と専門的資質を高めるため、当面する教育課題に応じた研修を強化する。
- 多様な課題をもつ児童生徒に対する教育相談活動の充実を図るため、教育相談室等の整備並びに、教職員のカウンセリング能力の向上及び関係機関との連携強化に努める。
- 障害のある児童生徒の適正な就学を促すため、就学相談を充実させるとともに、障害のある児童生徒一人一人の教育的ニーズに応じた教育的支援の充実を図る。
- 当面する教育課題に応えるため、先進的な教育実践研究・教材開発を推進するとともに、教育資料・図書等の充実を図り、教育支援課と学校現場との交流を一層深める。

- 教材、教具及び管理備品の充実・整備を図るとともに、適正な学校運営経費の確保に努める。
- 学校保健活動や学校給食の整備を図るとともに、指導を充実する。
- 就学援助の適正な実施に努める。
- 安全で快適な学校施設の整備・充実を図る。
- 学校、家庭、地域社会が協働し、「地域と共につくる学校」の推進に努める。

具体的方針と努力点

I 小・中学校教育

- 確かな学力を育成する
 - 1 基礎的・基本的な知識・技能の定着「習得」
 - 2 思考力・判断力・表現力等の育成「活用・探究」
 - 3 問題解決能力の向上を図る学習の推進
 - 4 学び合いを生かした問題解決的な学習
 - 5 指導と評価の一体化の充実
 - 6 外国語（英語）活動・英語教育の推進
 - 7 ICTを活用した授業の充実
- 豊かな人間性を育成する
 - 1 体験活動を生かし、道徳的実践力を育む道徳教育の充実
 - 2 自己指導能力の育成をめざす生徒指導の充実
 - 3 人権を尊重し、人権問題を解決する行動力の育成
 - 4 読書活動の推進
 - 5 豊かな体験活動の充実
- 健康な心と体を育成する
 - 1 積極的に運動に親しみ、体力の向上を図る取組の充実
 - 2 自らの健康を管理・改善する資質や能力の育成
 - 3 学校教育活動全体を通じた食育の推進
 - 4 日常生活に生きる安全教育の充実
- 社会の変化に対応し、主体的に生きる力を育成する
 - 1 子どもの発達段階に応じたキャリア教育の推進
 - 2 多文化共生教育の推進
 - 3 身近な素材から出発し、社会参加につながる環境教育
 - 4 ふれあいを通して共生を学ぶ福祉教育
 - 5 男女共同参画社会の実現をめざす教育
- II 特別支援教育
 - 1 特別な教育的支援の充実
 - 2 途切れのない支援体制の充実
 - 3 共に学び共に育つ教育の推進
- III 教職員の資質・能力の向上
 - 確かな教師力を高める効果的な研修の実施
 - 1 「自己相互研鑽のために」を活用した研修の推進
 - 2 校内研修の改善・充実
- IV 家庭・地域との連携
 - 1 共に進める子育ての共通理解
 - 2 「地域と共につくる学校」の推進

国際理解教育

- 本市中学校における英語教育の充実と学校教育における国際理解教育の推進を目的に、11名の外国人英語指導員を招へいしている。その内訳は、姉妹都市であるロングビーチ市（米国カリフォルニア州）からの7名と、国のJETプログラムによる4名である。
市内全中学校に派遣し、英語科教員とのチームティーチングによる英語の指導を行う。
また教科外でも、学活、部活動、学校行事など幅広い教育活動に参加し、生徒との交流を深める。
- 小学校段階から、世界に目を向け、国際感覚を身につけた豊かな心を持つ子どもを育成するため、すべての小学校に外国人英語指導員を派遣し、小学校段階にふさわしい体験的な外国語活動を実施する。

小・中学校自然教室

野外活動を通して、自然に触れる楽しさを味わうとともに、集団生活を通して人間的なふれ合いを深め、相互の理解と信頼を高めることを目的としている。また、様々な体験活動を通して、生きる力の基盤となる自己判断力、自律性、協調性が身につく機会としている。

区分	実施期間	対象校	実施場所
小学校	5月19日～11月20日	38校(2,787人)	○四日市市少年自然の家
中学校	4月20日～2月19日	22校(2,944人)	○四日市市少年自然の家 ○鈴鹿青少年センター

児童・生徒の文化活動

- 各種展覧会
 - ・三泗小中学校科学展 (9月12日～14日)
 - ・三泗小中学校社会科作品展 (9月12日～14日)
 - ・三泗小中学校美術展 (1月29日～2月4日)
 - ・三泗小中学校書写展 (1月23日～26日)
- 各種発表会
 - ・科学研究発表会 (10月3日)
 - ・三泗小中学校特別支援学級学習発表会(2月19・20日)
 - ・英語スピーチ・英作文コンテスト (11月10日)
- 音楽会
 - ・三泗小学校音楽会 (11月10・11日)
 - ・三泗中学校音楽会 (11月12・13日)

文部科学省・県等指定校

区 分	教 科 ・ 領 域	指定地域・学校名	期 間
文 部 科 学 省 指 定 研 究 校	道徳教育総合支援事業	塩浜中学校	1年
	就学を支援する外国人児童生徒受入促進事業	四日市市	1年
三 重 県 指 定 研 究 校	外国人児童生徒のための教科指導研究事業	四日市市	1年
	人権教育指定校事業	三重平中学校	1年
	地域による学力向上支援事業	西笹川中学校区 (笹川東小学校、笹川西小学校、西笹川中学校) 三重平中学校区 (三重西小学校、神前小学校、三重平中学校)	1年
	学力向上に向けた指導体制確立支援事業	三重西小学校、笹川東小学校、河原田小学校、下野小学校、保々小学校、高花平小学校、笹川西小学校、四郷小学校、楠小学校、笹川中学校、南中学校、常磐中学校、大池中学校	1年
	子ども支援ネットワーク構築事業	中部中学校区 (中部西小学校、中央小学校、中部中学校)	1年
	学びの環境づくり支援事業	中部中学校区 (中部西小学校、中央小学校、中部中学校)	4年
四 日 市 市 指 定	四日市市読書活動推進校	県小学校、常磐西小学校、高花平小学校、港中学校、南中学校、羽津中学校	1年
	教育実践研究推進校区	橋北中学校区、富田中学校区	2年
	小学校外国語活動推進校	富田小学校、泊山小学校	1年
	小学校外国語活動協力校	橋北小学校、中央小学校	1年

平成27年度 使用教科書一覧

1 小学校

教科	学年	発行者		教科書名(シリーズ)	
		番号	略称		
国語	国語	1～6年	38	光村	こくご一上 かざぐるま, こくご一上 ともだち, こくご二上 たんぼぼ, こくご二下 赤とんぼ, 国語三上 わかば, 国語三下 あおぞら, 国語四上 かがやき, 国語四下 はばたき, 国語五 銀河, 国語六 創造
	書写	1～6年	2	東書	新編 あたらしいしよしゃ一, 新編 新しいしよしゃ二, 新編 新しい書写三, 四, 五, 六
社会	社会	3～6年	116	日 文	小学社会3・4年上下, 小学社会5年上下, 小学社会6年上下
	地図	4～6年	46	帝 国	(4年生) 楽しく学ぶ小学生の地図帳4・5・6年 (5・6年生) 楽しく学ぶ小学生の地図帳 4・5・6年 最新版
算数	数	1～6年	2	東 書	新編 あたらしいさんすう1上 さんすうだいすき!, 新編 あたらしいさんすう1下, 新編 新しい算数2上下, 3上下, 4上下, 5上下, 新編 新しい算数6 数学ヘジャンプ!
理科	科	3～6年	61	啓林館	わくわく理科3, 4, 5, 6 わくわく理科プラス3, 4, 5, 6
	生活	1・2年	116	日 文	わたしとせいかつ上 みんな なかよし, わたしとせいかつ下 ふれあい だいすき
音楽	楽	1～6年	27	教 芸	小学生のおんがく1, 小学生の音楽2, 3, 4, 5, 6
図画工作	作	1～6年	116	日 文	(1年生) ずがこうさく1・2上下 たのしいな おもしろいな (2年生) ずがこうさく1・2上 かんじたことを, ずがこうさく1・2下 おもったことを (3年生) 図画工作3・4上下 見つけたよ ためたよ (4年生) 図画工作3・4上 よさを見つけて, 図画工作3・4下 ちがいをみとめて (5年生) 図画工作5・6上下 見つけて 広げて (5年生) 図画工作5・6上 心を通わせて, 図画工作5・6下 伝え合っ
家庭	科	5・6年	9	開隆堂	小学校 わたしたちの家庭科 5・6
保健	科	3～6年	2	東 書	(3年生) 新編 新しいほけん3・4 (4年生) 新しいほけん3・4 (5年生) 新編 新しい保健5・6 (6年生) 新しい保健5・6

2 中学校

教科	学年	発行者		教科書名(シリーズ)	
		番号	略称		
国語	国語	1～3年	38	光村	国語1, 2, 3
	書写	1年	2	東 書	新しい書写 一年用
		2・3年	2	東 書	新しい書写 二・三年用
社会	地理的分野	1・2年	46	帝 国	社会科 中学生の地理 世界のすがたと日本の国土
	歴史的分野	1～3年	2	東 書	新しい社会 歴史(1, 2, 3年生使用)
	公民的分野	3年	2	日 文	中学社会 公民的分野
	地図	1～3年	46	帝 国	中学校社会科地図(1, 2, 3年生使用)
数学	学	1～3年	61	啓林館	未来へひろがる数学1, 2, 3
理科	科	1～3年	61	啓林館	未来へひろがるサイエンス1, 2, 3 未来へひろがるサイエンス1, 2, 3 マイノート
	音楽	音楽一般	1年	27	教 芸
器楽合奏		2・3年	27	教 芸	中学生の音楽 2・3上下
		1～3年	27	教 芸	中学生の器楽
美術	術	1年	116	日 文	美術1 美術との出会い
	2・3年	116	日 文	美術2・3上 生活の中に生きる美術 美術2・3下 社会に広がる美術	
保健体育	育	1～3年	2	東 書	新しい保健体育
技術家庭	技術分野	1～3年	2	東 書	新しい技術・家庭 技術分野
	家庭分野	1～3年	2	東 書	新しい技術・家庭 家庭分野
英語	語	1～3年	2	三省堂	NEW CROWN ENGLISH SERIES 1, 2, 3

※特別支援学級児童生徒については、能力や教育内容に応じて、上記教科書の替わりに盲・聾・養護学校用教科書や一般図書を使用している場合があります。

特別支援教育・相談

特別支援学校及び特別支援学級への入学，入級手順

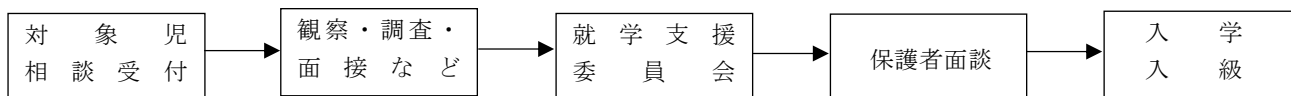

就学支援委員：障害や課題の状況及び程度を把握し，就学支援委員会に報告する。

<就学支援委員会>

障害の種別や就学先の判断に加え，就学後の課題や配慮事項など，個別的教育支援計画につなげるための教育的支援の在り方について審議する。

<構成>

- | | |
|---------------------|-----|
| 1 学識経験者 | 1名 |
| 2 専門医 | 2名 |
| 3 児童福祉施設職員 | 1名 |
| 4 特別支援学校担当者 | 2名 |
| 5 市内公立保育園・幼稚園・学校関係者 | 15名 |
| 6 市教委等職員 | 4名 |

★特別支援学校の状況（H27.5.1現在）

県立西日野にじ学園（知的障害）

区 分	児童・生徒数	左のうち市内在住者数
小 学 部	44	40
中 学 部	51	44
高 等 部	121	98
計	216	182

県立北勢さらら学園（肢体不自由）

区 分	児童・生徒数	左のうち市内在住者数
小 学 部	57	32
中 学 部	28	20
高 等 部	44	27
計	129	79

私立聖母の家学園（知的障害）

区 分	児童・生徒数	左のうち市内在住者数
小 学 部	4	2
中 学 部	18	13
高等部本科	27	21
高等部専攻科	29	16
計	78	52

★特別支援学級の設置状況（H27.5.1現在）

学級の種類	小 学 校		中 学 校	
	校 数	学級数	校 数	学級数
知 的 障 害	35	40	17	19
自閉症・情緒障害	31	36	18	19
肢 体 不 自 由	3	3	3	3
難 聴	1	1	1	1
通級指導教室 （ 言 語 ）	3	7	0	0
通級指導教室 （ 情 緒 等 ）	4	5	1	1

★特別支援学級在籍児童生徒数（H27.5.1現在）

区 分	知 的 障 害	自閉症 情 緒	肢 体 不 自 由	難 聴	計
小学校	174	163	4	4	345
中学校	91	78	4	2	175
計	265	241	8	6	520

★特別支援学級在籍学年別児童生徒数（H27.5.1現在）

校 種	小 学 校						中 学 校			計
	1	2	3	4	5	6	1	2	3	
児童・生徒数	53	54	65	59	61	53	62	52	61	520



<平成26年度 三泗特別支援学級連合運動会>

○特別支援教育・相談グループの業務に関する構造図

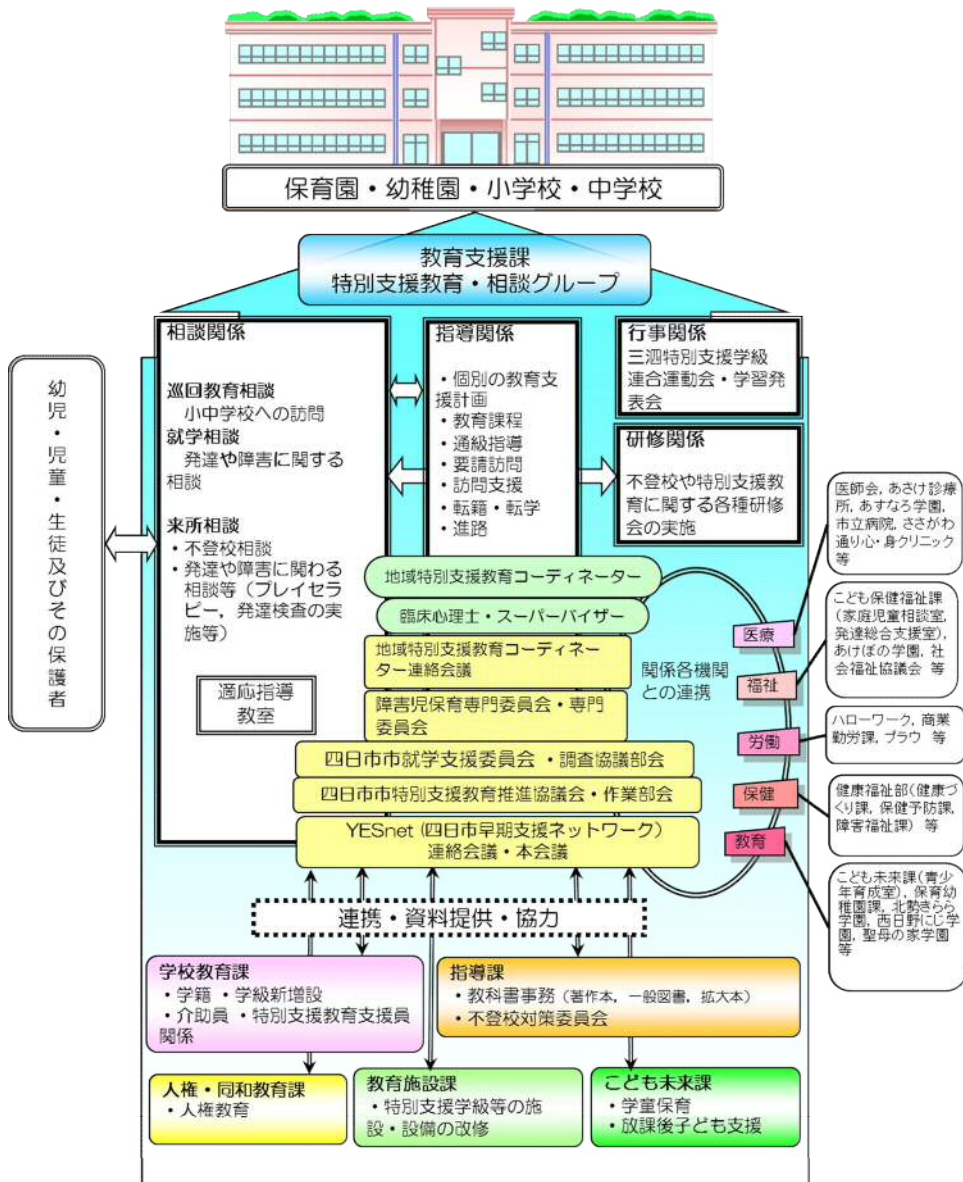

教育相談事業

(1) 教育相談〔来所相談〕

(H27. 3. 31 現在)

年度	相談件数 〔新規〕	来所件数	相談回数	相談の内訳〔新規〕			
				発達・障害	行動情緒	家庭環境等	その他
25	244	813	2230	111	126	7	0
26	258	741	2053	116	117	12	13

(2) 適応指導教室

(H27. 3. 31 現在)

年度	開級 日数	通 級 生 (人)				
		小	中1	中2	中3	合計
22	196	6	9	20	19	54
23	193	2	13	18	20	53
24	195	1	4	20	26	51
25	194	1	11	18	24	54
26	195	2	12	19	18	51

〔巡回教育相談〕

(H27. 3. 31 現在)

年 度	巡回教育相談(回数) ・教育支援課職員 ・巡回教育支援員	学校・園訪問(回数) ・地域特別支援教育 コーディネーター	合計
25	435	428	863
26	451	432	883

(注) 相談回数は相談員とセラピストが担当した相談実働回数を表す

幼児教育

基本方針

■ 生きる力・共に生きる力の基礎の育成

具体方針と努力点

○生きる力・共に生きる力の基礎を育成する

1 遊びを通しての総合的な指導の充実

(1) 幼児の生活（遊び）の中で5領域（「健康」「表現」「人間関係」「環境」「言葉」）に関する活動における幼児の主体性を大切にする指導

(2) 発達に応じた幼児期にふさわしい生活を展開できる環境構成の工夫

2 一人一人の幼児の発達特性に応じた指導の推進

(1) 発達の課題の把握と見通しをもった指導の工夫

(2) 入園から修了・小学校入学にいたるまでの長期的な視野を持つ幼稚園カリキュラムの工夫と指導

3 道徳性や規範意識の芽生えを培う活動の充実

4 連携を重視した教育の推進

(1) 保育園、小・中学校等との連携の強化

(2) 家庭や地域との連携

(3) 子育て支援の積極的な推進

5 教師の役割と教育活動の展開

(1) 発達に必要な豊かな体験が得られるような活動の場面に応じた適切な指導

(2) PDCA サイクルによる園内研修の推進と教育活動の充実



幼稚園保育料（公立）

年 度	月 額	
35～36	400円	
37～41	700	
42～50	900	
51～52	2,000	
53	2,700	
54～55	4歳児	3,500
	5歳児	3,200
56～57	4歳児	4,000
	5歳児	3,700
58～59	4,200	
60～61	4,500	
62	4,900	
63	5,200	
平成元	5,500	
2	5,800	
3	6,100	
4～6	6,400	
7～27	6,900	

就園状況

(平成27年5月1日)

年齢別	*1 該当児 (人)	幼 稚 園				保 育 園			
		公 立		私 立		公 立		私 立	
		園児数 (人)	就園率 (%)	園児数 (人)	就園率 (%)	園児数 (人)	就園率 (%)	園児数 (人)	就園率 (%)
5 歳 児	2,729	515	18.9	1,085	39.8	550	20.2	542	19.9
4 歳 児	2,782	492	17.7	1,116	40.1	570	20.5	555	19.9
0～3歳児	10,658	0	0	1,045	9.8	1,337	12.5	1,489	14.0
計	16,169	1,007	6.2	3,246	20.1	2,457	15.2	2,586	16.0

・*1については、平成27年4月1日現在

・就園率は、参考数値

人権教育

本市が進めている人権教育は、これまでの同和教育の実践が積み上げてきた理念や成果を踏まえ、世界の人権教育に学びつつ、自分自身、家庭、職場、地域と具体的に結びついたものを取り上げ、部落問題をはじめとするさまざまな人権問題の解決を目指し、人権が普遍的に存在しうる社会の構築を図ることです。そのためには、主体的に人権教育を推進する人づくりと多様な学習の場の提供などを推し進めます。

学校人権教育

人権を尊重し、人権問題を解決する実践力の育成
 子どもたちがさまざまな人権問題を自らの問題として自覚し、生活の中にある課題の解決を図っていくために、教職員は学校・園のあり方を人権尊重の視点で常に見直していく必要がある。さらに、この視点から教育目標や年間指導計画の策定に努め、自他の人権の尊重と擁護、人権問題の解決に向けた行動力の育成につながる人権教育を推進していくことが求められる。

- ① 個々の自主性・自立性を基盤として、差別を見抜く力、差別を許さない心情、差別をみんなで解消する意欲と実践力を育成する。
- ② 家庭との連携を深め、子どもたち一人一人の実態とその背景から課題を明らかにし、課題解決に向けて支援する。
- ③ 子どもたち自身の課題意識に基づく学びが生き方と結びついて、自らの生活へ返していける実践力となるように、人権を視点にすえた総合的な学習を推進する。
- ④ 教職員があらゆる差別を許さない人権意識を身につけ、学校・園や地域における人権教育推進の担い手としての自覚と力量を高める。
- ⑤ 人権教育推進の校内研修体制の充実と指導者・リーダーの育成、地域内の学校・園での実践の交流を推進する。
- ⑥ 人権教育に関する研修会や研究会に積極的に参加し実践力を高める。

□幼児・児童・生徒の人権活動

- ・人権啓発ポスターの募集
(対象：保育園・幼稚園児、小学生、中学生、高校生／募集締切：9月16日)
- ・人権作文の募集
(対象：小学生、中学生／募集締切：1月14日)
- ・中学校区子ども人権フォーラム
(対象：小学生、中学生／22中学校ブロックで随時開催)
- ・人権のひろば展
(開催予定：12月6日／展示内容：人権ポスター)

□教職員人権教育研修派遣事業

期間：5月～2月末日
 対象：小学校、中学校教職員

□教職員研修

- ・人権教育推進委員研修会
(対象：小・中学校、保育園・幼稚園推進委員
／開催日5月15日)
- ・人権教育実践研修会
(対象：小・中学校教員／開催日8月20日)
- ・人権教育初任者、転入者研修会
(対象：新採教職員及び転入者教員全員
／開催日8月21日)
- ・人権教育リーダー育成研修会
(対象：小・中学校教員40名／研修日3回)
- ・人権教育リーダーフォローアップ研修会
(対象：小・中学校教員約50名／開催日12月25日)

□いじめや差別をなくす人権意識向上事業

- ・リーフレット「いっしょに考えよう～いじめ問題～」(保護者編)

□指導用図書及び資料の配付

- ・学校人権教育のてびき(第57集)
『部落史学習プログラムの展開』
- ・～見直そう、振り返ろう～ 自らの人権感覚
(事例集 学校教育関係者編)《H26年度版》

□市人権教育指定校園等

指定・委託事業名	学 校 名 等	期間
市 人 権 教 育 推 進 校 園	海蔵小学校、神前小学校、保々小学校、常磐小学校、小山田小学校、日永小学校、大谷台小学校、大矢知興讓小学校、西笹川中学校、三滝中学校、保々幼稚園、八郷中央幼稚園、三重西幼稚園	1年
中学校ブロック人権文化創造事業	22中学校ブロック	1年
子 ども 人 権 文 化 創 造 事 業 〔自己実現支援事業を含む〕	日永地区、常磐地区、保々地区、神前地区 子ども人権文化育成協議会	1年

□県人権教育事業

委託・補助事業名	学 校 名 等	期間
子ども支援ネットワーク構築事業	中部中学校区	1年
地域による学力向上支援事業	西笹川中学校区 三重平中学校区	1年

●人権・同和教育関係施設状況

施設名	所在地	電話番号	概要
人権プラザ赤堀	赤堀三丁目1番21号	351-7609	1階 事務室、料理実習室、談話室、 相談室 2階 ホール
赤堀児童集会所			1階 ホール、幼児室、事務室 2階 図書室、学習室
人権プラザ天白	日永二丁目5番15号	346-2803	1階 事務室、料理実習室、談話室 2階 ホール
天白児童集会所			ホール、学習室 図書室、幼児室
人権プラザ小牧	市場町1041番地24	339-0909	1階 事務室、相談室、料理実習室 2階 ホール、図書室
小牧児童集会所		339-1287	学習室、図書室、集会室
人権プラザ神前	寺方町2281番地	326-0840	1階 事務室、料理実習室、 相談室、談話室 2階 ホール、図書室
寺方児童集会所	寺方町2251番地	326-5022	ホール、学習室、図書室 幼児室、図工室、ステージ 職員室
神前柔道教室	曾井町494番地3	326-4236	柔道場、相撲場

学校保健

基本方針

- 児童・生徒・幼児の健康管理と安全教育の徹底を図る
- 学校環境衛生基準に基づく定期的諸検査を実施し、指導の充実に努める

年齢別体位と平均値（27年度）

区分		男 子						女 子					
		身長 (cm)		体重 (kg)		座高 (cm)		身長 (cm)		体重 (kg)		座高 (cm)	
		全 国	四日市	全 国	四日市	全 国	四日市	全 国	四日市	全 国	四日市	全 国	四日市
幼	5	110.3	110.2	18.9	18.7	61.8	61.6	109.5	108.6	18.5	18.1	61.3	60.7
	6	116.5	116.2	21.3	21.1	64.8	64.9	115.5	115.9	20.8	20.4	64.4	64.4
小	7	122.4	122.2	24.0	23.9	67.6	67.3	121.5	121.4	23.4	23.4	67.2	67.1
	8	128.0	127.6	27.0	26.6	70.2	70.5	127.4	127.2	26.4	26.2	69.9	69.8
	9	133.6	133.4	30.4	30.3	72.6	72.5	133.4	132.7	29.8	29.4	72.6	72.3
	10	138.9	138.7	34.0	33.8	74.9	75.2	140.1	139.8	34.0	33.5	75.8	75.7
	11	145.1	144.9	38.4	38.2	77.6	77.7	146.8	146.6	39.0	38.7	79.3	79.0
中	12	152.5	152.2	44.0	43.4	81.3	81.2	151.8	151.6	43.6	43.2	82.1	82.1
	13	159.7	159.4	48.8	48.4	84.9	85.0	154.8	154.5	47.2	46.6	83.8	84.3
	14	165.1	164.7	53.9	53.1	88.1	87.8	156.4	156.3	50.0	49.4	84.9	85.0

独立行政法人日本スポーツ振興センター（旧日本体育学校健康センター）適用の事故災害発生件数・医療費給付額の推移（障害・死亡見舞金を含む）

校 種	平成 22 年		平成 23 年		平成 24 年		平成 25 年		平成 26 年	
	件数	給 付 額	件数	給 付 額	件数	給 付 額	件数	給 付 額	件数	給 付 額
小学校	1,033	8,527,397	1,098	9,359,152	1,023	8,131,770	998	9,395,597	1,036	28,388,129
中学校	1,237	14,315,023	1,275	14,617,773	1,284	17,720,365	1,274	17,176,680	1,264	16,447,605
幼稚園	37	438,942	30	236,776	36	445,616	26	313,952	42	281,768
計	2,307	23,281,362	2,403	24,213,701	2,343	26,297,751	2,298	26,886,229	2,342	45,117,502

保健担当者一覧

H 2 7

区 分	配 置 状 況	人 員
学 校 医	一校・園 1 人、児童・生徒数 660 人以上の学校は 2 人配置	51 人
学校歯科医		60 人
学校薬剤師	本務 小学校 20 人、中学校 11 人	34 人
保 健 主 事	各小中学校に 1 人	60 人
養 護 教 諭	各小中学校に 1 人（日永小学校 2 人）（海蔵小学校 2 人）（常磐小学校 2 人） （大矢知興譲小学校巡回養護を含み 2 人）	64 人

疾病異常被患率

(%)

区 分 項 目		幼稚園（5歳）				小 学 校				中 学 校			
		男		女		男		女		男		女	
		H25	H26	H25	H26	H25	H26	H25	H26	H25	H26	H25	H26
栄養 状態	痩 せ	0	0	0	0	1.52	1.84	1.75	1.89	2.32	2.80	3.59	4.49
	肥 満	1.79	1.78	0.75	0.78	7.51	7.10	5.81	5.82	7.04	7.11	6.15	6.58
脊 柱 異 常		0	0.36	0	0.39	0.08	0.09	0.14	0.04	1.91	1.41	1.65	1.07
胸 か く 異 常		0	0	0	0	0.06	0.03	0.10	0.06	0.16	0.09	0.02	0.02
目	視力(裸眼矯正で0.9以下)	34.77	32.86	21.51	39.42	24.32	24.74	28.76	29.13	39.69	42.31	45.20	47.50
	流行性結膜炎	—	—	—	—	0	0.16	0	0.09	0	0	0	0
	結膜炎	—	—	—	—	3.11	2.80	2.60	2.32	1.04	1.31	0.80	1.13
	アレルギー性結膜炎	—	—	—	—	5.84	5.35	4.30	4.03	9.00	10.39	6.39	6.80
	その他（眼疾）	—	—	—	—	2.21	3.38	2.97	3.24	3.35	4.18	3.52	3.64
耳	難聴の疑い	—	—	—	—	1.23	2.25	1.52	1.81	1.18	1.37	2.88	0.78
	中耳炎	—	—	—	—	0.19	0.02	0.13	0.04	0.04	0	0	0.04
	滲出性中耳炎	—	—	—	—	0.16	0.27	0.09	0.10	0.04	0	0	0
	耳垢栓塞	—	—	—	—	4.42	4.95	4.14	4.78	4.51	4.70	3.36	3.07
	その他（耳疾）	—	—	—	—	0.05	0.10	0.07	0.06	0.08	0.11	0.05	0.12
鼻	鼻炎	—	—	—	—	10.12	11.71	6.04	6.23	5.48	5.22	3.69	3.11
	アレルギー性鼻炎	—	—	—	—	7.00	7.37	3.09	2.82	14.29	14.06	12.72	10.33
	副鼻腔炎	—	—	—	—	0.78	0.82	0.45	0.32	0.20	0.07	0.10	0
	その他（鼻疾患）	—	—	—	—	0.52	0.74	0.14	0.25	1.06	1.48	0.48	0.54
いん 頭	扁桃肥大	—	—	—	—	0.65	0.79	0.60	0.84	0.53	0.11	0.10	0.08
	アデノイド	—	—	—	—	0.02	0.02	0.02	0.06	0	0	0	0
	扁桃炎	—	—	—	—	0.27	0.12	0.13	0.13	0	0	0	0.04
	その他（いん頭疾患）	—	—	—	—	0.10	0.17	0.04	0.06	0.08	0.11	0.10	0
歯 むし歯	処置完了	13.36	13.48	11.32	12.91	26.61	25.06	25.45	23.24	26.7	23.76	24.71	24.43
	未処置	32.13	34.04	32.45	30.98	29.74	28.91	28.26	27.36	25.38	25.11	27.07	25.44
尿 蛋 白		0	0	0	0	0.07	0.06	0.13	0.21	0.51	0.61	0.40	0.60
寄 生 虫 卵		0	0	0	0	0.02	0	0	0.05	—	—	—	—
伝 染 性 皮 膚 疾 患		0	0.71	0	0.39	0.16	0.10	0.08	0.11	0.02	0	0	0
ア ト ピ ー 性 皮 膚 炎		4.66	2.49	3.37	1.55	2.47	1.82	1.92	1.30	1.25	1.12	0.67	0.40
心 臓 疾 患		0	0.71	0.37	0	0.69	0.54	0.69	0.57	2.16	0.78	3.33	2.11
ぜ ん 息		2.15	2.85	1.12	0.78	1.08	0.80	0.70	0.49	0.59	0.78	0.24	0.46
腎 臓 疾 患		0	0	0	0	0.01	0.01	0.01	0.01	0.02	0.05	0	0.02
身 体 虚 弱		0	0	0	0	0	0	0.01	0	0	0	0	0
そ の 他 の 疾 患		1.43	1.42	0.75	0.78	0.95	0.67	0.67	0.49	1.29	1.57	1.60	1.81

学校給食

基本方針

- 学校給食の教育的意義とその役割を正しく認識するように努める
- 給食指導が健康指導、生活指導につながった活動や指導の場となるよう努める
- 楽しい学校給食の実施と食事内容の充実を図り、給食器具等の整備を図るとともに給食関係職員の健康安全管理と資質の向上に努める

学校給食実施状況

【小学校】

単独校調理方式による完全給食を実施している。

平成13年度より三重北小・八郷西小の2校、平成16年度より小山田小・高花平小の2校でなかよし給食（親子方式）を実施している。また、平成20年1月より調理業務民間委託を実施し、平成24年度末現在、合計13校で実施している。

米飯給食は、昭和52年度から開始して、昭和56年6月から週2回、平成14年度から週2.5回、平成24年10月から週3回実施している。

副食には、旬のもの、出来るだけ地場産物を使用し、日本の伝統料理や郷土料理を取り入れている。また、通常の給食以外に外で食べる弁当メニュー給食や全国学校給食週間メニュー、6年生を対象にした卒業祝膳会のセレクト給食等、特色ある学校給食を実施している。

平成8年「病原性大腸菌O157」による食中毒事故が全国各地で起こり、大きな被害をもたらされた。それにとまなない当市も学校給食の衛生管理を根本から見直すことになり、調理員の意識改革、食材料配送の見直し、機械器具の充実や給食室の改修を進めている。

【中学校】

昭和40年度から楠中以外の21校でミルク給食を実施していた。

中学校給食制度については、そのあり方について検討を重ねてきたが、平成20年11月より、デリバリー方式による給食を中部中・山手中・三重平中・大池中・三滝中の5校で先行的に実施し、その他の16校（楠中を除く）は平成22年1月より、楠中は平成24年4月より、デリバリー方式による給食を実施した。

衛生管理

食品の衛生管理は、子どもの健康ひいては生命にかかわるものだけに、食中毒・赤痢等の発生防止には平成8年に衛生基準も見直し、未然防止に更に努力している。給食従事者は毎月2回、検便による赤痢菌やO157等の培養検査の実施、関係者の衛生講習会の開催、その他保健所衛生監視員による衛生検査の実施等を行っている。

平成27年度

区 分		小学校	中学校
実 施 校 数		38 校	22 校
対 象 人 員		16,513 人	8,828 人
年 実 施 予 定 回 数		189 回	180 回
給 食 費	高 学 年	月額 4,300 円	1 食 300 円
	低 学 年	月額 4,100 円	

平成27年度

小学校給食費内訳（低・高平均）			
主 食	パ ン	53 円 39 銭	主食平均 58 円 05 銭
	米 飯	62 円 71 銭	
牛 乳		48 円 60 銭	
副 食	パ ン	142 円 45 銭	副食平均 137 円 79 銭
	米 飯	133 円 13 銭	
1 食 当 た り		244 円 44 銭	

平成27年度

調理員数内訳	
正 職	39 人
再任用職	1 人
パート	86 人
民間委託	114 人

学校給食の変遷

小学校給食

年 月	給食費 (月額)		週回数	摘 要
	低学年	高学年		
昭和22年 1月	5円		2回	} 補助給食 (味噌汁給食)
5月	7		2	
7月	10		2	
10月	20		2	
11月	40		2	
23年 4月	40		4	週4回脱脂ミルク (12校実施)
26年 2月	150		5	完全給食開始
27年 4月	200		5	調理員市雇用
30年 4月	280		5	
32年 4月	330		5	
37年 4月	420	480	5	
40年 4月	550	600	5	
42年 6月	650	700	5	
44年10月	800	850	5	10月から牛乳に切替え (180cc)
45年 4月	950	1,000	5	4月から乳量の変更 (200cc)
46年10月	1,060	1,110	5	9月からパンの多様化
48年 7月	1,400	1,460	5	
49年 5月	1,800	1,870	5	
11月	1,920	2,000	5	
51年 5月	2,300	2,400	5	
53年10月	2,500	2,630	5	54年4月から週1回米飯実施
56年 5月	2,850	3,000	5	6月から週2回米飯実施
59年 6月	3,050	3,200	5	
63年 7月	〃	〃	5	四日市市学校給食問題検討会発足
平成 元年 4月	〃	〃	5	消費税の導入
2年10月	〃	〃	5	四日市市学校給食問題検討会専門委員会発足 (～3年11月)
11月	〃	〃	5	弁当メニュー給食実施 (野外給食・花見給食等)
3年 3月	〃	〃	5	祝膳セレクト給食の試行
10月	3,350	3,500	5	給食費7年3ヶ月ぶりに値上げ (消費税分も含む)
5年 3月	〃	〃	5	祝膳セレクト給食の開始実施
5月	〃	〃	5	焼き物機導入
8年 4月	3,650	3,800	5	万古焼「給食器」をランチルームに導入
9年 4月	〃	〃	5	消費税5%に改定
13年 4月	〃	〃	5	塩浜小・三浜小でなかよし給食 (親子方式) 開始
14年 1月	〃	〃	5	三重北小・八郷西小でなかよし給食 (親子方式) 開始
4月	〃	〃	5	全小学校の給食費を四日市市学校給食協会が一括管理する。 米飯給食週2.5回実施
15年 3月	3,650	3,800		米飯学校給食環境整備支援事業により強化磁器の小皿を全校に配付
16年 9月	〃	〃		小山田小・高花平小でなかよし給食 (親子方式) 開始

年 月	給食費（月額）		週回数	摘 要
	低学年	高学年		
17年 2月	3,650	3,800	5	楠小学校も市町村合併に伴い統一献立実施
18年 4月	〃	〃	5	楠小学校の給食費も四日市市学校給食協会が一括管理する。
20年 1月	〃	〃	5	中部西小・大谷台小で調理業務民間委託の開始
20年 9月	〃	〃	5	富田小・八郷小で調理業務民間委託の開始
21年 4月	4,100	4,300	5	給食費17年6ヶ月ぶりに値上げ（消費税分も含む）
22年 1月	〃	〃	5	内部小・羽津北小で調理業務民間委託の開始
23年 1月	〃	〃	5	常磐小・川島小・内部東小で調理業務民間委託の開始
24年 3月	〃	〃	5	海蔵小・日永小・桜小で調理業務民間委託の開始
24年 4月	〃	〃	5	楠学校給食共同調理場の廃止に伴い、楠小・楠中の共同調理場方式の給食廃止
24年 10月	〃	〃	5	楠小で単独調理場方式の給食開始
24年 10月	〃	〃	5	週3回米飯実施
25年 1月	〃	〃	5	常磐西小で調理業務民間委託の開始
26年 3月	〃	〃	5	塩浜小・三浜小のなかよし給食（親子方式）廃止
26年 4月	〃	〃	5	消費税8%に改定

中学校給食（ミルク給食）

昭和40年 4月	350 円（年額3,850 円）	全中学校ミルク給食開始
56年 5月	358 円（年額4,000 円）	
59年 6月	391 円（年額4,300 円）	
平成21年 12月		デリバリー方式の給食開始に伴い全中学校ミルク給食廃止

中学校給食（デリバリー方式）

平成20年 11月	1食 300 円	中部中・山手中・三滝中・大池中・三重平中でデリバリー方式の給食開始
平成22年 1月	〃	橋北中、港中、塩浜中、富洲原中、富田中、笹川中、南中、西陵中、朝明中、保々中、常磐中、西笹川中、羽津中、西朝明中、桜中、内部中でデリバリー方式の給食開始
平成24年 4月	〃	楠中学校でデリバリー方式の給食開始

教職員研修・調査研究

めざす子どもの姿 : 輝く よっかいちの子ども

「第2次四日市市学校教育ビジョン」

めざす教師の姿

教育への情熱を持ち、豊かな人間性を備え、自己相互研鑽を積み、確かな教師力を持った教職員を目指します。

「第2次四日市市学校教育ビジョン」

教育支援課

四日市市教育委員会 教職員研修講座

基本研修

各担当者研修

専門研修

ライフステージ別研修
教科等研修
領域等研修
重点教育課題研修

特別研修

アカデミック・社会研修
夏季教育セミナー

「自己相互研鑽のために」を
活用した研修の推進

・校内外研修・OJT及び校外研修との関連による効果的な研修
・三重大学等との連携による校内外研修の充実
・若手教員研修・ミドルリーダー教員研修の充実

出前研修の推進

・ICTの活用による授業改善
・初任者研修や若手教員研修対象校への訪問支援

研究事業の推進

・教育課題に対応した研究の推進(課題研究)
・研究成果の全市への普及

重点目標8 教職員の資質・能力の向上

- ① 教師力向上のための研修の充実
- ② 校・園内研修の充実

「第2次四日市市学校教育ビジョン」

1 研究事業

○ 課題研究

	主 題	研 究 内 容 の 概 要
1	(案) 小学校理科における問題解決能力向上 の指導についての研究 － 「四日市モデル」の第2プロセスに 重点をおいて －	<p>本市が進める重点目標に「問題解決能力の向上」が挙げられている。</p> <p>そこで、本研究では「授業づくりガイドブック 四日市モデル」に基づき小学校理科における指導のあり方を研究する。なかでも、「問題解決のための見通しを持つプロセス」に焦点をしぼり検証を行う。その手立てとして、これまでに学んだことや生活経験を活かして考えたり、他者と考えを交流したりする活動を組むことが、見通しを持つことにつながると仮説する。</p>
2	(案) 学習者用タブレットPCを活用した 中学校理科の学習についての研究	<p>本市は「問題解決能力の向上」に重点を置き、取り組みが進められている。思考力・判断力・表現力等を育むために、様々な授業形態の活用やICTを使った言語活動の充実など、授業の工夫・改善をすることで学力の向上を目指している。</p> <p>そこで、本研究では中学校理科における学習者用タブレットPCを活用した授業モデルを提案し、その有効性について検証する。</p>
3	(案) 再登校を促す支援方法について（2年次） － 適応指導教室における実践を通して －	<p>昨年度の研究では、再登校を検討している生徒を対象とした、「社会性」と「耐性」を育てる個別の支援プランを作成し、一定の効果がみられた。</p> <p>今年度は対象生徒を、適応指導教室内の個別対応から、集団活動への移行段階まで広げ、「集団参加スキル」「意思表示スキル」「生活改善スキル」に重点を置いた個別の支援プラン作成し、その効果について研究する。</p>

2 研修事業

○ 平成27年度 四日市市教育委員会 教職員研修講座 (198講座219日)

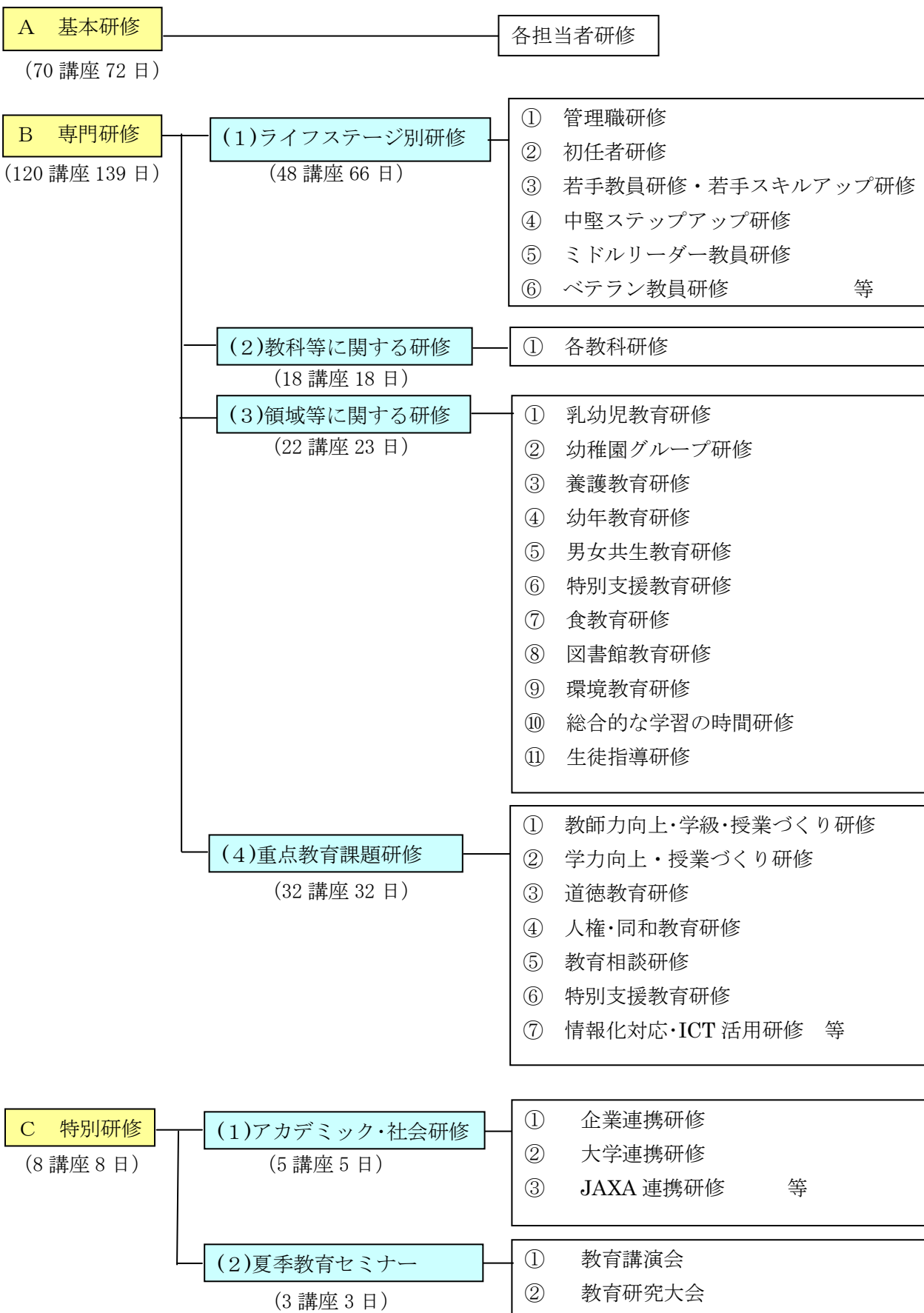

就学奨励・私学助成

奨学資金

四日市市民で優秀な学生であって経済的な理由により修学が困難なものに対して、次のとおり学資の貸与を行う。なお、専修学校生に対しても高校生・大学生に準じた奨学資金の貸与を実施している。

奨学資金貸与月額 (27年度)

区分	額	貸与額
高校・専修学校高等課程		12,000円
大学・専修学校専門課程		23,000円

奨学資金新規貸与者数 (人)

区分	19	20	21	22	23	24	25	26
高校生	8	9	13	20	10	17	21	20
大学生	23	25	16	23	26	18	12	14
専修学生	6	6	2	9	4	2	4	5

就園奨励

幼稚園教育の振興に資するため、市内の公立私立幼稚園に就園する園児の保護者に対し世帯の経済状況に応じ、以下の基準により、入園料・保育料の減免措置を講じている。

なお、全ての公立幼稚園及び一部の私立幼稚園は、子ども・子育て支援制度による給付制度に移行しており、国の補助対象外となっている。

保育料等減免(補助)基準(平成27年度)

(園児一人当たり年額)

世帯区分	措置区分	生活保護	市民税非課税	市民税所得割					
				非課税	5,000円以下	10,000円以下	77,100円以下	211,200円以下	211,200円超
公立	国庫補助制度による措置	子ども・子育て支援制度に変更(補助制度による措置は廃止)							
	私立	第1子	308,000円	272,000円	115,200円		62,200円		
		第2子		290,000円	211,000円		185,000円	154,000円	
	第3子以降※1	308,000円							
公立	市単独の制度による措置(3・4・5歳児)	第1子	12ヶ月分 82,800円	8ヶ月分 55,200円	3ヶ月分 20,700円	1ヶ月分 6,900円			
		第2子		10ヶ月分 69,000円	6ヶ月分 41,400円				
		第3子以降※2	12ヶ月分 82,800円						
私立		第1子	8,700円						
		第2子	8,700円						
	第3子以降※2	8,700円(別途308,000円を上限とする補助金有)							

※1 第3子以降とは、小学校3年生を上限に、兄・姉を有している場合、最年長者を第1子目として数え、在園児が第3子目以降となる園児をいう。

※2 第3子以降とは、小学校6年生を上限に、兄・姉を有している場合、最年長者を第1子目として数え、在園児が第3子目以降となる園児をいう。

4 学校・幼稚園施設



※ 写真は平成26年度に大規模改修した羽津小学校の校舎棟です。

～安全の確保と学習環境に配慮した学校施設をめざして～

基本方針

- 学校施設は、児童・生徒にとって学習・生活の場であることから、適切な維持管理・整備の実施により良好な学習環境の確保を図るとともに、時代のニーズに対応した機能の追加を図る。
- 総合計画に基づき、児童生徒数の動向も踏まえながら、改築によらなければ学習環境の改善を図ることができない老朽校舎を計画的に改築するとともに、他の校舎については計画的修繕により良好な施設環境の確保と長寿命化を図る。
- 児童・生徒の安全を確保し、また大規模災害に備え、市民のだれもが安心して利用できるよう、防災機能強化を推進する。

校舎校地の現状

区 分		小学校	中学校	
校 舎	校 舎 面 積	1 学 校 当 たり	5,569㎡	5,833㎡
		児童・生徒1人当たり	12.81㎡	14.54㎡
	保 有 教 室 数	普通教室 1 学 校 当 たり	20.6室	16.3室
		特別教室 1 学 校 当 たり	6.5室	9.0室
校 地 面 積	1 学 校 当 たり	20,435㎡	25,674㎡	
	児童・生徒1人当たり	47㎡	64㎡	
校 地	う ち 運 動 場 面 積	1 学 校 当 たり	7,840㎡	12,299㎡
		児童・生徒1人当たり	18.04㎡	30.65㎡

屋内運動場の現状

構 造	小学校	中学校
鉄筋コンクリート造	37校	18校
鉄 骨 造	1校	4校
児童・生徒1人当たりの面積	1.67㎡	2.54㎡

給食室の現状

構 造	小学校
鉄筋コンクリート造	12校
鉄 骨 造	26校

幼稚園の現状

園 数	24園	保育室数	80室
学級数	45学級	遊戯室数	24室

プールの現状

構 造	小学校	中学校
アルミプール	35校	15校
コンクリートプール	0校	2校
ステンレスプール	1校	1校
F・R・Pプール	2校	4校

武道場の現状

構 造	中学校
鉄筋コンクリート造	3校
鉄 骨 造	19校

校舎保有面積構成別比率

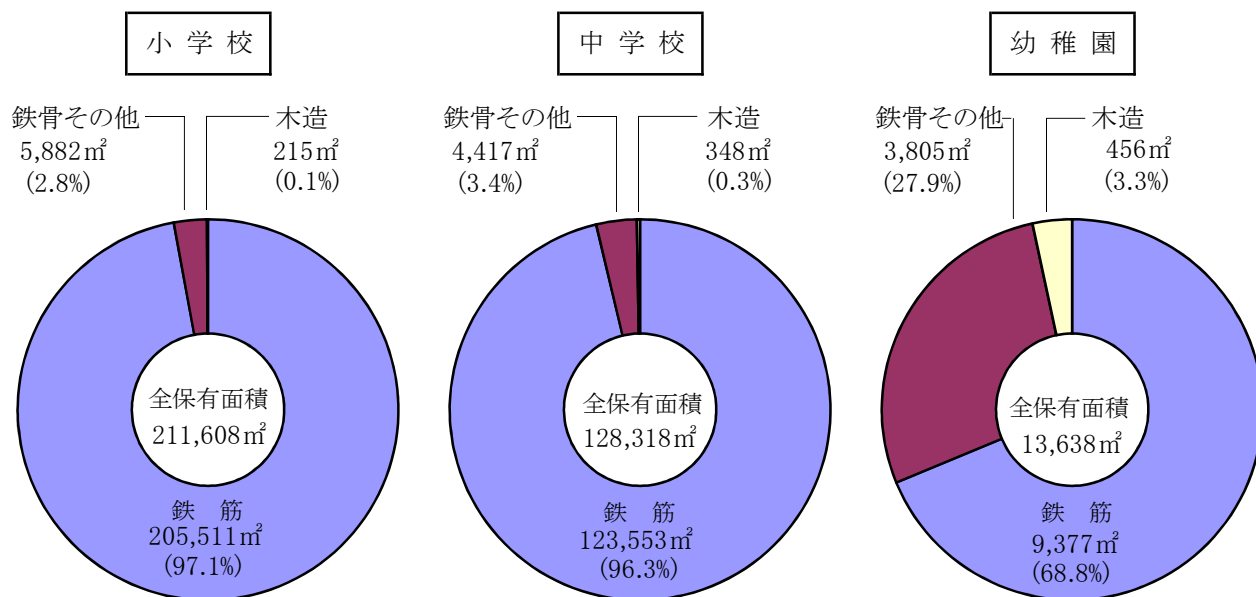

学校教育施設状況

小 学 校

		学級数		保有教室数								校舎面積 (㎡)
				普通教室	特 別 教 室						計	
				RC・S造	理科	音楽	図工	家庭	パソコン	図書		計
1	中 部 西	(3)	13	17	1	1	1	1	1	1	6	5,674
2	浜 田	(2)	18	20	1	2	1	1	1	1	7	6,402
3	橋 北	(1)	8	12	1	1	1	1	1	1	6	3,716
4	海 蔵	(2)	26	30	1	1	1	1	1	2	7	5,463
5	塩 浜	(1)	8	16	1	1	1	1	1	1	6	5,754
6	富 田	(4)	21	28	1	2	1	1	1	1	7	8,000
7	富 洲 原	(2)	14	23	1	2	1	1	1	2	8	5,527
8	羽 津	(2)	19	22	1	1	1	1	1	2	7	5,962
9	常 磐	(3)	25	33	1	2	1	1	1	1	7	6,921
10	日 永	(2)	20	25	1	1	1	1	1	1	6	6,251
11	四 郷	(2)	13	17	1	1	1	1	1	1	6	4,199
12	内 部	(1)	18	26	1	2	1	1	1	1	7	5,610
13	小 山 田	(2)	8	11	1	1	1	1	1	1	6	4,120
14	河 原 田	(0)	9	12	1	1	1	1	1	1	6	4,345
15	川 島	(4)	26	27	1	1	1	1	1	1	6	6,773
16	神 前	(2)	7	16	1	1	1	1	1	1	6	4,658
17	桜	(2)	12	20	1	1	1	1	1	2	7	6,571
18	県	(2)	12	22	1	1	1	1	1	1	6	6,095
19	三 重	(2)	17	18	1	1	1	1	1	1	6	4,285
20	大矢知興譲	(3)	25	30	1	2	1	1	1	1	7	6,263
21	八 郷	(2)	14	24	1	1	1	1	1	1	6	7,204
22	下 野	(2)	13	20	1	1	1	1	1	2	7	5,459
23	保 々	(2)	15	19	1	2	1	1	1	1	7	5,022
24	水 沢	(1)	7	11	1	1	1	1	1	1	6	3,682
25	高 花 平	(2)	10	13	1	1	1	1	1	1	6	3,079
26	泊 山	(4)	17	23	1	1	1	1	1	1	6	5,174
27	笹 川 東	(2)	7	20	1	1	1	1	1	1	6	4,887
28	常 磐 西	(2)	26	28	1	1	1	1	1	1	6	6,423
29	笹 川 西	(3)	11	23	1	2	1	1	1	1	7	5,500
30	三 重 西	(2)	12	24	1	2	1	1	1	1	7	6,529
31	大 谷 台	(2)	19	22	1	1	1	1	1	2	7	5,673
32	桜 台	(3)	11	18	1	1	1	1	1	2	7	5,450
33	三 重 北	(1)	12	15	1	1	1	2	1	1	7	4,844
34	八 郷 西	(1)	6	10	1	1	1	1	1	1	6	4,404
35	羽 津 北	(2)	17	19	1	1	1	1	1	1	6	5,088
36	内 部 東	(3)	18	26	1	1	1	1	0	1	5	6,184
37	中 央	(1)	6	15	1	2	1	1	1	2	8	6,848
38	楠	(4)	21	26	1	2	1	1	1	2	8	7,569
計	38校	(81)	561	781	38	49	38	39	37	47	248	211,608

() は特別支援学級数：外数

屋内運動場			給食室			プール A:アルミ F:FRP C:コンクリート S:ステンレス		学校用地(m ²)		
構造	面積(m ²)	建築年	構造	面積(m ²)	建築年	構造	建築年	運動場	建物敷地ほか	計
R	737	S55	R	179	S57	A	S55	5,837	6,295	12,132
R	737	S61	R	290	H10	A	S47	4,495	5,543	10,038
R	606	S52	S	171	S57	A	S52	4,902	5,340	10,242
R	748	S63	S	230	S50	A	S52	8,088	10,287	18,375
R	756	H01	R	221	H03	A	S51	11,320	8,808	20,128
R	737	S55	R	368	H18	A	S52	5,958	13,110	19,068
R	760	H03	S	239	S53	A	S58	7,905	12,664	20,569
R	737	S56	S	171	S50	A	S55	9,029	10,762	19,791
R	737	S54	R	192	S59	S	H18	9,354	9,664	19,018
R	902	H01	R	211	S62	A	S60	6,470	8,674	15,144
R	743	S61	S	177	S54	A	S52	7,369	8,434	15,803
R	737	S55	S	201	S55	A	S52	7,021	8,924	15,945
R	737	S56	S	200	S53	A	S55	9,772	14,836	24,608
R	740	S58	S	153	S53	A	S59	5,250	9,161	14,411
R	606	S51	S	167	S49	A	S53	10,430	19,766	30,196
R	737	S55	R	166	S56	F	H05	6,329	10,328	16,657
R	737	S56	S	167	S52	A	S55	8,296	14,612	22,908
R	737	S54	S	172	S51	A	S54	8,313	11,833	20,146
R	712	S54	S	166	S55	A	S51	6,612	10,052	16,664
R	907	S59	S	173	S52	A	S55	7,967	11,205	19,172
R	724	S57	R	236	S58	A	S55	6,120	7,643	13,763
R	737	S55	S	184	S52	A	S53	8,033	9,257	17,290
R	737	S55	S	178	S51	A	S51	7,704	8,516	16,220
R	751	H04	R	180	H05	A	S52	3,951	6,237	10,188
R	606	S49	R	186	S60	A	S53	5,708	9,043	14,751
R	606	S49	S	174	S47	A	S50	7,498	10,145	17,643
R	606	S50	S	144	S48	A	S51	8,370	11,763	20,133
R	712	S53	S	172	S49	A	S50	7,775	18,122	25,897
R	606	S52	S	171	S50	A	S50	5,673	13,560	19,233
R	712	S53	S	214	S50	A	S51	8,700	18,096	26,796
R	606	S52	S	181	S50	A	S50	11,128	14,432	25,560
R	712	S53	S	179	S52	A	S52	9,676	19,053	28,729
R	737	S54	S	203	S53	A	S54	9,872	25,226	35,098
R	737	S54	S	167	S53	A	S54	12,000	25,570	37,570
R	737	S58	S	202	S57	A	S57	9,033	13,351	22,384
R	741	S59	R	224	S59	A	S59	10,110	42,487	52,597
R	737	S62	R	193	H08	F	H08	5,874	7,134	13,008
S	928	S46	S	486	H04	A	S55	9,987	8,676	18,663
	27,582			7,688				297,929	478,609	776,538

中 学 校

	学級数	保有教室数											校舎面積 (㎡)	
		普通教室 RC・S造	特 別 教 室							計	計			
			理科	音楽	美術	技術	被服	調理	パソコン			図書		
1 中 部	(3)	11	15	1	1	1	1	1	1	1	1	1	8	7,843
2 橋 北		6	9	1	1	1	1	1	1	1	1	1	8	5,229
3 港		8	11	1	1	1	1	1	1	1	1	1	8	5,851
4 塩 浜	(1)	6	11	2	1	1	2	1	1	1	1	1	10	4,349
5 山 手	(2)	19	21	2	1	1	1	1	1	1	1	1	9	6,040
6 富 田	(3)	10	14	1	1	1	1	1	1	1	1	1	8	5,615
7 富洲原	(2)	11	15	1	1	1	1	1	1	1	1	1	8	6,066
8 笹 川	(3)	14	16	2	1	1	1	1	1	1	1	1	9	5,309
9 南	(2)	19	25	2	2	2	1	1	1	1	1	1	11	8,411
10 三 滝	(2)	16	17	2	1	1	1	1	1	1	1	1	9	6,673
11 大 池	(2)	18	21	2	2	1	1	1	1	1	1	1	10	6,621
12 朝 明	(3)	21	22	2	1	1	1	1	1	1	1	1	9	5,823
13 保 々	(1)	9	10	1	1	1	1	1	1	1	1	1	8	4,109
14 常 磐	(4)	19	21	2	2	2	1	1	1	1	1	1	11	5,592
15 西 陵	(1)	7	11	1	1	1	1	1	1	1	1	1	8	4,265
16 西笹川	(2)	9	20	2	2	1	1	1	1	1	1	1	10	6,594
17 三重平	(3)	10	14	2	1	1	1	1	1	1	1	1	9	5,312
18 羽 津	(2)	15	16	1	1	1	1	1	1	1	1	1	8	5,177
19 西朝明	(1)	11	16	1	1	1	1	1	1	1	1	1	8	5,122
20 桜	(2)	13	20	2	2	1	1	1	1	1	1	1	10	6,490
21 内 部	(2)	17	18	2	1	1	1	1	1	1	1	1	9	6,152
22 楠	(1)	11	16	2	1	1	2	1	1	1	1	1	10	5,675
計 22校	(42)	280	359	35	27	24	24	22	22	22	22	22	198	128,318

() は特別支援学級数：外数

幼 稚 園

	学級数	保 有 教 室 数					遊 戯 室	園 舎			
		保 有 室				計		R C 造	S 造	W 造	計
		R C 造	S 造	W 造	計						
1 四 日 市	2		3		3	S		462	15	477	
2 橋 北	1			2	2	W			319	319	
3 富 田	2	4			4	R	631	17	15	663	
4 海 蔵	3	4			4	R	534	6	15	555	
5 納 屋			2		2	S		487		487	
6 泊 山	4	4			4	R	625	16		641	
7 内 部	4	4			4	R	588	16	10	614	
8 川 島	2	2			2	R	499	16		515	
9 神 前	1	2	1		3	R	486	84		570	
10 三 重	2		3		3	S		482		482	
11 保 々	1	4			4	S	459	178		637	
12 下 野	2	3			3	R	528	43		571	
13 羽 津	2	4			4	R	590	16		606	
14 富洲原	2	2	1		3	R	528	87	12	627	
15 高 花 平	1		3		3	S		442	15	457	
16 大 矢 知	2		2		2	S		322	15	337	
17 八郷中央	2		2		2	S		350	15	365	
18 桜	1	3	1		4	R	540	110		650	
19 常磐中央	4	4			4	R	586		15	601	
20 塩 浜	1	4			4	R	787		7	794	
21 笹川中央	2	3	1		4	R	538	104	3	645	
22 三 重 西	1	4			4	R	590	21		611	
23 楠 北	2	4			4	R	868	27		895	
24 楠 南	1		4		4	S		519		519	
計 24園	45	55	23	2	80		9,377	3,805	456	13,638	

屋内運動場			武道場			プール A:アクリル F:FRP C:コンクリート S:ステンレス		学校用地(m ²)		
構造	面積(m ²)	建築年	構造	面積(m ²)	建築年	構造	建築年	運動場	建物敷地ほか	計
S	1,212	S40	R	443	H03	A	H04	11,432	9,295	20,727
R	904	S61	S	373	H11	A	S51	10,063	12,643	22,706
S	1,219	S44	S	368	H07	A	H05	8,849	13,627	22,476
S	876	S45	S	275	S44	C	S43	9,212	8,700	17,912
R	904	S60	R	370	H05	A	S62	12,350	13,815	26,165
R	1,228	H01	S	347	S60	A	H01	11,926	10,653	22,579
S	925	S39	R	360	H03	F	H06	13,286	7,104	20,390
R	1,229	H01	S	378	H25	A	S61	9,098	12,038	21,136
R	1,225	H17	S	358	S63	F	H17	10,859	15,167	26,026
R	1,188	S62	S	734	S58	F	H05	14,371	12,529	26,900
R	1,191	S63	S	729	S43	A	H02	14,691	17,254	31,945
R	904	S53	S	366	H05	C	S41	11,825	14,214	26,039
R	898	S51	S	358	H01	A	H09	19,671	10,120	29,791
R	898	S51	S	367	S61	A	S51	10,966	13,151	24,117
R	904	S52	S	369	H04	A	S50	10,850	17,205	28,055
R	904	S52	S	486	H24	A	S51	9,239	16,036	25,275
R	904	S53	S	366	S63	F	S52	13,480	18,008	31,488
R	931	S55	S	368	H02	A	S54	9,586	16,623	26,209
R	939	S55	S	435	S63	A	S54	13,472	14,834	28,306
R	904	S58	S	366	H04	A	S57	17,170	11,582	28,752
R	904	S60	S	363	H03	A	S60	15,358	19,635	34,993
R	1,200	S54	S	396	H25	S	S56	12,814	10,031	22,845
	22,391			8,975				270,568	294,264	564,832

幼稚園用地 (m ²)		
運動場	建物敷地ほか	計
1,014	1,032	2,046
1,563	1,016	2,579
1,293	1,001	2,294
1,766	1,422	3,188
	1,751	1,751
2,141	1,425	3,566
1,640	712	2,352
1,980	1,739	3,719
1,478	1,896	3,374
586	1,396	1,982
1,488	1,651	3,139
1,044	978	2,022
1,474	1,735	3,209
2,313	1,538	3,851
826	1,103	1,929
594	1,885	2,479
1,827	1,034	2,861
1,203	968	2,171
1,080	881	1,961
1,954	977	2,931
780	1,286	2,066
2,220	1,380	3,600
1,037	1,917	2,954
1,100	1,595	2,695
32,401	32,318	64,719

平成27年度学校施設整備主要事業

事業名	学校名	事業概要	備考
校舎改築整備事業	笹川中学校	ベランダ型校舎の改築を行い、学習環境の改善を図る ・笹川中学校：平成25～29年度継続事業	鉄筋コンクリート4階建
空調整備事業	各小・中学校	良好な学習環境を整えるため特別教室に空調設備の整備を行う	平成27年度 視聴覚室 平成28年度 音楽室
大規模改修事業	塩浜中、水沢小	良好な学習環境の確保と施設の長寿命化を図るため大規模改修により整備を行う	
吊天井崩落対策事業	小学校5校 中学校10校	天井を有する学校の体育館・武道場について、天井に対する崩落対策を実施し、安全を確保する	天井落下防止ネット設置 既設天井の撤去
災害用汚水槽整備事業	桜小	不要となった浄化槽を仮設トイレ用の便槽に改修して避難所としての機能強化を図る	

年度別学校施設整備状況（主要建設事業）

（単位：千円）

事業	年度	平成21年度		平成22年度		平成23年度		平成24年度		平成25年度		平成26年度	
		校	事業費	校	事業費	校	事業費	校	事業費	校	事業費	校	事業費
小学校	校舎新增築	1	52,311	1	169,590	1	696,127	1	265,339	-	-	-	-
	吊天井崩落対策事業	-	-	-	-	-	-	6	105,520	-	-	-	-
	空調整備事業	-	-	-	-	-	-	-	-	-	-	34	112,244
	大規模改造	2	159,567	1	29,525	-	-	1	96,467	3	405,977	3	347,609
	バリアフリー化改修	3	28,064	3	138,453	1	14,674	-	-	-	-	-	-
	用地取得	1	14,420	-	-	1	3,000	-	-	-	-	-	-
	校舎等耐震補強	-	-	-	-	1	2,427	-	-	-	-	-	-
	給食室改修	1	42,270	1	37,091	2	57,903	-	-	3	102,021	-	-
中学校	校舎新增築	1	67,091	-	-	-	-	-	-	1	301,572	1	525,937
	吊天井崩落対策事業	-	-	-	-	-	-	-	-	-	-	10	52,930
	空調整備事業	-	-	-	-	-	-	-	-	-	-	18	56,219
	大規模改造	-	-	-	-	-	-	-	-	-	-	-	-
	武道場建設	-	-	-	-	1	93,497	2	132,060	1	60,168	-	-
	バリアフリー化改修	2	18,436	-	-	1	18,809	-	-	-	-	-	-
	用地取得	-	-	-	-	-	-	-	-	-	-	-	-
	校舎等耐震補強	-	-	-	-	1	2,211	-	-	-	-	-	-
幼稚園	園舎等整備	-	-	-	34,889	-	-	1	8,326	-	-	3	29,084
小	PFI事業	1	39,178	1	39,210	1	39,242	1	39,275	1	39,309	1	39,344
中	PFI事業	3	82,484	3	82,551	3	82,620	3	82,691	3	82,763	3	82,838

幼稚園・保育園配置図

- 市立保育園 25 園
- 私立 " 25 園
- 市立幼稚園 24 園
- 私立 " 14 園

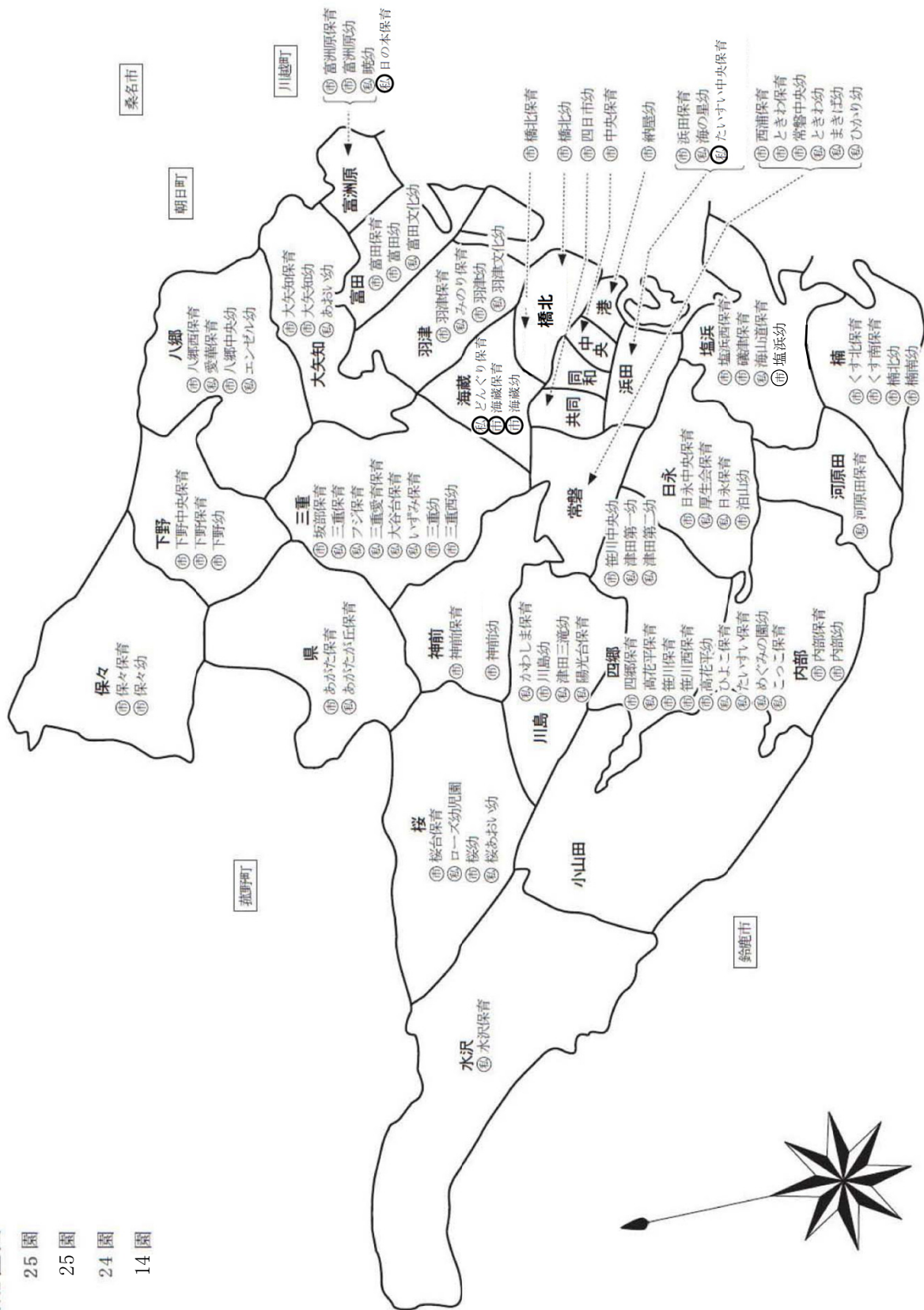

社会教育

学校施設開放の状況（平成 26 年度）

地域住民の学習活動及びコミュニティづくりの場として、4 2 小中学校で、学校施設の教室開放を行った。

平成 26 年度教室開放利用実績

開放学校数	延べ利用回数	延べ利用人数
4 2 小中学校	4, 9 9 5 (3, 4 3 1)	1 2 5, 3 7 5 (9 7, 5 0 9)

() は PTA の利用除く

子どもの読書活動推進事業（平成 26 年度）

子どもの読書活動推進計画により次の事業を実施した。また、計画推進のため、学校・学識経験者等による推進会議や、関係各課による庁内推進会議等を開催し、平成 26 年 8 月に推進計画の改訂を行った。

実施日	内 容
4 月 2 3 日	子ども読書の日ポスター掲示等（地区市民センター等）
1 2 月 7 日	人権のひろば展（人権啓発図書展示）
3 月 2 7 日	本のあるまち（本町）絵本読み聞かせ会

社会教育関係団体の指導・育成

PTA 連絡協議会に対し、運営のための助言等を行った。

公民館活動（平成 26 年度）

地区市民センターでの公民館活動については、平成 17 年度から市民文化部市民生活課が所管（補助執行）している。

(1) 地区市民センターの事業

地域における生涯学習活動の中核として、23 の地区市民センターがそれぞれの地域に応じた事業を展開し、地域に根ざした生涯学習を推進するとともに、よりよい地域社会づくりをめざす活動への支援を行った。主な事業は以下のとおりである。

① 子育て支援事業

小さな子どもをもつ親同士の交流も兼ねた、読み聞かせや親子遊びなどが定着してきている。また、陶芸、木工工作、親子料理、天文教室などの「夏休みこども教室」を、多くのセンターが工夫を凝らして開催した。

② 男女共同参画講座

男性を対象とした料理教室は、開催を望む声も多く、男女共同参画のきっかけとなるよう、今年も引き続き開催した。また、男女共同参画の視点から考える防災とまちづくりの講座も開催した。

③ 福祉講座

高齢者を対象とした、料理教室、音楽教室、体操教室、健康管理講座を開催し、他の参加者とコミュニケーションを図れるよう、工夫をした。また、世代間交流をはかる講座や、手話講座も開催した。

地区市民センター生涯学習事業実施状況 （平成 26 年度）

対 象 別	学級・講座	回 数	人 数
	青少年	93	2,574
別	女性	29	471
	成人	97	1,879
	高齢者	33	1,754
	全住民	185	6,738
	内 容 別	家庭教育・子育て	119
環境		63	1,607
男女共同参画		33	991
人権・同和		7	435
福祉		58	2,374
I T 情報		19	158
趣味・生活技術		77	1,225
文化活動		27	1,288
スポーツ・レクリエーション		16	433
交通		8	226
その他		10	1,379

地区市民センター施設利用状況（平成 26 年度）

利 用 種 別	回 数	延 人 数
サークル活動	17,094	180,283
社会教育関係団体活動	3,930	82,154
その他団体活動	4,695	86,371
センター事業	636	14,587
公用	1,843	45,880
合 計	28,198	409,275

④ 環境講座

子どもから大人まで環境問題への関心は高く、今年度もエコ工作講座やグリーンカーテンづくり講座、自然観察会、ダンボールコンポスト講座に多くの参加があった。

(2) 楠公民館の事業（平成 27 年度より、楠交流会館）

① 各種教室・講座等（平成 26 年度）

教室・講座名	内 容	回数	延べ参加人数
くすっと講座	花いっぱいのもちを目指すガーデニングの講座、ふるさとの自然の豊かさや良いところを発見する「鈴鹿川探検」、ご近所との絆を深めることの大切さを学ぶ「人権講座」など、地域の講師による講座や地域団体との共催事業を通して、まちづくりリーダーの養成を図った。	10	333
センスアップ講座	様々な世代を対象として、パソコンの基礎を学ぶ「パソコン講座」、ゴミの資源化と有効利用を図る「生ごみのリサイクル講座」や、茶碗、湯呑みをつくる「陶芸講座」など、趣味を広げたり教養を高める講座を開催した。	11	148
子ども講座	親子がふれあいながら、もの作りの基礎を学ぶ「親子工作教室」、異年齢間のふれあいの場となる「ダンス教室」や「手芸教室」などを開催した。創作活動を通して、一人で作品に挑戦する楽しさを体験するなど、将来を担う子どもたちの健やかな成長を促す講座を開催した。	17	537

② 地域団体支援事業

楠地区まちづくり協議会等が行うまちづくり活動への支援を行った。

③ 楠公民館図書室

[開室日時] 火曜日～日曜日 午前 9 時～午後 5 時

[休 室 日] 毎週月曜日・国民の祝日・年末年始及び特別整理期間(6 月中の蔵書点検作業の約 5 日間)

[利用案内] ①<館外貸出>市内、三重郡に在住・在勤・在学者及び桑名市、いなべ市、員弁郡東員町の住民を対象として 1 人 10 冊(最新号以外の雑誌・紙芝居を含む)。期間は 2 週間。

②予約 1 人 5 冊。インターネットでの予約も可能。(事前登録が必要)。

③よみきかせ 毎週木曜日 午前 10 時 30 分～11 時 乳幼児対象

おはなし会 毎月第 2 土曜日 午後 3 時～3 時 30 分 幼児から小学生対象

(平成 26 年度)

行 事 名	開 催 期 日	担 当 者	延べ参加人数
よみきかせ	毎週木曜日(4月3日～3月19日) 夏休み・春休み特別おはなし会 (7月31日・3月26日) (開催回数 48 回)	ともちゃん・しらゆきひめ・ティンカーベル・ すのうほわいと (ボランティア 4 団体) 図書室担当職員	468
おはなし会	原則として毎月第 2 土曜日 としょっ子まつり (4月19日・10月4日) (開催回数 13 回)	どっこいしょ・ももたろうの会 (ボランティア 2 団体)・にこにこミュージックボックス	164

楠公民館図書室利用状況 (平成 26 年度)

開館日数	蔵書総数	利用者数	貸出冊数	予約冊数	インターネット 予約件数	相互貸借 (貸出)	相互貸借 (借受)	学習室 利用者数	レファレン ス件数
294 日	58,062 冊	29,330 人	120,201 冊	8,798 冊	4,717 件	272 冊	227 冊	204 人	182 件

楠公民館施設利用状況 (平成 26 年度)

利用施設	利用件数	利用者数
大集会室	115 件	7,385 人
研修室 1・2	76 件	1,209 人
研修室 3	247 件	2,219 人
研修室 (全室利用)	38 件	3,957 人
和室 1 (南)	90 件	989 人
和室 2 (北)	10 件	47 人
和室 (全室利用)	28 件	1,053 人
小会議室	176 件	1,616 人
調理室	138 件	2,021 人
創作作業室	101 件	1,987 人
会館合計	1,019 件	22,483 人

公民館施設状況（平成 27 年度）

施設名 <TEL>	所在地	設置建設 年月日	構造	面積		概要	職員数		
				敷地 m ²	建設延 m ²		常勤 人	嘱託等 人	計 人
中部地区 市民センター <354-0336>	西浦一丁目 8-3	設置 S 26. 3. 23 建設(竣工) S 54. 3. 31	RC 造 4F	971.45	2,386.73	事務室、会議室、和室、図書室、料理室、 茶室、美術室、音楽室	2	3	5
常磐地区 市民センター <351-1751>	城西町 8-11	設置 S 27. 12. 27 建設(竣工) S 57. 3. 31 増築 H 4. 3. 30	RC 造 2F	2,637.54	772.32	事務室、会議室、和室、図書室、料理室	2	3	5
羽津地区 市民センター <331-4465>	大宮町 13-12	設置 S 26. 3. 23 建設(竣工) S 54. 3. 31	RC 造 3F	1,120.89	667.23	事務室、会議室、和室、図書室、料理室	2	2	4
橋北地区 市民センター <331-3787>	新浜町 14-11	設置 S 54. 7. 16 建設(竣工) S 54. 6. 12	RC 造 2F	1,381.59	567.81	事務室、会議室、和室、図書室、料理室	2	1	3
海蔵地区 市民センター <331-3284>	大字 東阿倉川 622-1	設置 S 26. 3. 23 建設(竣工) S 59. 6. 5	RC 造 2F	2,956.75	658.69	事務室、会議室、和室、図書室、料理室	2	2	4
塩浜地区 市民センター <345-2403>	塩浜本町 一丁目 1-2	設置 S 33. 6. 24 建設(竣工) S 58. 10. 14	RC 造 2F	1,323.76	688.66	事務室、会議室、和室、図書室、料理室	2	2	4
富田地区 市民センター <365-1141>	富田一丁目 24-47	設置 S 55. 4. 1 建設(竣工) S 57. 3. 31	RC 造 2F	1,070.61	1,111.52	事務室、会議室、和室、図書室、料理室	2	2	4
富洲原地区 市民センター <365-1136>	富洲原町 31-46	設置 S 55. 4. 1 建設(竣工) S 56. 10. 20	RC 造 2F	2,025.32	672.50	事務室、会議室、和室、図書室、料理室	2	2	4
八郷地区 市民センター <365-0259>	千代田町 267-1	設置 S 29. 6. 29 建設(竣工) S 56. 3. 31	RC 造 2F	2,425.00	669.44	事務室、会議室、和室、図書室、料理室	2	2	4
下野地区 市民センター <337-0001>	朝明町 914-3	設置 S 29. 6. 29 建設(竣工) S 52. 2. 14 増築 H 4. 3. 30	RC 造 2F	1,616.86	631.19	事務室、会議室、和室、図書室、料理室	2	1	3
保々地区 市民センター <339-0001>	市場町 3039-5	設置 S 32. 3. 30 建設(竣工) S 53. 3. 21 増築 H 6. 7. 22	RC 造 2F	2,015.65	647.67	事務室、会議室、和室、図書室、料理室	2	1	3

施設名 <TEL>	所在地	設置建設 年月日	構造	面積		概要	職員数		
				敷地	建設延		常勤	嘱託等	計
神前地区 市民センター <326-2751>	高角町 2977	設置 S 29. 6. 29 建設(竣工) S 56. 3. 31	RC 造 2F	m ² 2,776.62	m ² 587.01	事務室、会議室、和室、図書室、料理室	人 2	人 1	人 3
川島地区 市民センター <321-3020>	川島新町 1	設置 S 29. 6. 29 建設(竣工) S 61. 9. 3	RC 造 2F	2,439.61	653.00	事務室、会議室、和室、図書室、料理室	2	2	4
三重地区 市民センター <331-3276>	東坂部町 71-2	設置 S 29. 6. 29 建設(竣工) S 49. 3. 30 増築 H1. 3. 23	RC 造 2F	3,087.90	834.55	事務室、会議室、和室、図書室、料理室	2	3	5
桜地区 市民センター <326-2051>	桜町 1399	設置 S 29. 6. 29 建設(竣工) S 60. 9. 11	RC 造 2F	4,451.36	702.40	事務室、会議室、和室、図書室、料理室	2	3	5
県地区 市民センター <326-0001>	赤木町 957	設置 S 29. 6. 29 建設(竣工) S 59. 9. 3	RC 造 2F	1,569.20	588.12	事務室、会議室、和室、図書室、料理室	2	1	3
日永地区 市民センター <345-3197>	日永西 三丁目 2-18	設置 S 30. 3. 30 建設(竣工) S 55. 3. 31	RC 造 2F	2,383.65	656.84	事務室、会議室、和室、図書室、料理室	2	2	4
内部地区 市民センター <345-3951>	采女町 857-1	設置 S 26. 3. 23 建設(竣工) S 47. 11. 6 増築 S 58. 3. 31	RC 造 2F	2,014.19	738.94	事務室、会議室、和室、図書室、料理室	2	2	4
河原田地区 市民センター <345-5020>	河原田町 159	設置 S 29. 6. 29 建設(竣工) S 51. 3. 31 増築 H2. 3. 31	RC 造 2F	1,519.39	478.50	事務室、会議室、和室、図書室、料理室	2	1	3
四郷地区 市民センター <321-2021>	室山町 645-1	設置 S 26. 3. 23 建設(竣工) S 54. 3. 31	RC 造 2F	3,034.92	798.39	事務室、会議室、和室、図書室、料理室	3	4	7
小山田地区 市民センター <328-1001>	山田町 1373-3	設置 S 29. 3. 31 建設(竣工) S 55. 3. 31	RC 造 2F	7,486.34	537.19	事務室、会議室、和室、図書室、料理室	2	1	3
水沢地区 市民センター <329-2001>	水沢町 2109-2	設置 S 32. 3. 30 建設(竣工) S 58. 11. 4	RC 造 2F	1,634.20	569.69	事務室、会議室、和室、図書室、料理室	2	1	3
大矢知地区 市民センター <364-8704>	下さざらい町 1-3	設置 S 29. 6. 29 建設(竣工) S 63. 2. 12	RC 造 2F	2,475.83	685.44	事務室、会議室、和室、図書室、料理室	2	2	4
楠地区 市民センター <398-3111>	楠町北五味塚 2060-72	設置 H17. 2. 7 建設(竣工) S 57. 10. 15	RC 造 4F	3,734.04	2,960.71	事務室、会議室	2	2	4

文化財保護（平成26年度）

国史跡「久留倍官衙遺跡」整備事業

エントランス地区にガイダンス施設を建設した（展示は27・28年度実施予定）。史跡指定地地区では、排水溝設置やフェンス設置を一部行ったほか、史跡標柱を設置した。復元建物（八脚門）については実施設計を行った。また、『久留倍官衙遺跡整備ニュース』のVol.2、Vol.3を発行した。

普及・公開活動

市内の指定文化財・登録文化財をホームページで公開している。また、発掘調査の成果や指定文化財等を幅広く活用し、市民に公開するために、以下の事業を行った。

(1) 遺物展示

・第17回発掘展～子どものための考古学～

期間	H26.8.9～9.15	場所	四日市市文化会館
内容	久留倍官衙遺跡、茂福城跡、川原宮遺跡、江田川遺跡などから出土した遺物の展示。土器の拓本体験を実施。		

・久留倍官衙遺跡出土品展

期間	H26.10.1～11.30	場所	あさけプラザ
内容	久留倍官衙遺跡、大矢知山畑遺跡から出土した硯、緑釉陶器など遺物の展示		

・ロビー展示

期間	H26.4～H27.3	場所	市役所1階ロビー
内容	四日市市埋蔵文化財コレクション ①弥生土器アートコレクション編 ②工房コレクション編 ③木の道具コレクション編 ④硯コレクション編 ⑤土製調理具コレクション編 ⑥貝コレクション編		

(2) パネル展示

期間	H26.4～H27.3	場所	市役所1階ロビー
内容	御池沼沢植物群落 「今月の様子」「植物カレンダー」		

(3) 施設利用・遺跡見学等

年月日	施設・遺跡	利用団体等
H26.7.18	旧四日市市役所四郷出張所	建築家協会三重支部
H26.11.16	久留倍官衙遺跡	久留倍遺跡まつり
H26.8.21 8.22	文化財整理作業所	四日市農芸高校（職業体験）
H26.8	文化財整理作業所	夏休み自由研究（小学生等）

(4) 出前講座等

年月日	利用団体等
H26.6.20	大矢知興譲小学校6年生
H26.7.27 H27.3.7	保々歴史を語る会
H26.7.29 H26.8.7	教職員研修 久留倍官衙遺跡講座 「久留倍官衙遺跡について」
H26.8.26	三泗中学校社会科教育研究協議会
H26.10.4 H26.10.11 H26.10.18 H26.10.25	あさけプラザ 久留倍官衙遺跡学習講座
H26.10.25	常磐のまちを考える会
H26.11.20	大矢知興譲小学校職員研修
H26.12.3	三泗小学校社会科教育研究協議会

(5) 学校への出土遺物貸出

海蔵小学校、大矢知興譲小学校、常磐小学校、中央小学校

文化財の維持管理等

環境整備 剪定 草刈 清掃	国指定天然記念物	御池沼沢植物群落、東阿倉川イヌナシ自生地、西阿倉川アイナシ自生地	
	県指定史跡	広古墳A群、天武天皇迹太川御遥拝所跡	
	市指定天然記念物	桜町シデコブシ群落	
	市指定史跡	大膳寺跡、茂福城跡、冠山茶の木原	
	市指定有形文化財（建造物）	旧四日市市役所四郷出張所（四郷村役場）	
保々の中世旧跡、永井遺跡公園、貝野遺跡公園			
説明板	新設	県指定史跡	日永一里塚跡
	修理	市指定無形民俗文化財	つんつく踊
		市指定無形民俗文化財	椿岸神社獅子舞
		市指定無形民俗文化財	立阪神社獅子舞
市指定史跡	大膳寺跡		
案内板	新設	国指定天然記念物 県指定天然記念物	東阿倉川イヌナシ自生地 川島町のシデコブシ群落
	移設	国指定天然記念物	御池沼沢植物群落（東部指定地）

第61回文化財防火デー

1月26日の文化財防火デーを中心に査察44カ所、消防訓練6カ所を1月19日～1月26日に実施した。 ※消防訓練1カ所は2月実施

埋蔵文化財の発掘調査等

開発行為計画地内に所在する埋蔵文化財で、事前協議の結果、発掘調査、試掘調査、工事立会、報告書等作成を実施した。

[発掘調査]

No.	遺跡名	所在地	調査原因
1	永井遺跡	尾平町	汚水管渠布設

[試掘調査]

No.	遺跡名	所在地	調査原因
1	小生遺跡	小生町	共同住宅
2	貝野遺跡	東坂部町	宅地造成
3	斑鳩A遺跡	大字羽津	店舗開発
4	下之宮遺跡	下之宮町	個人住宅
5	大矢知山畑遺跡	大矢知町	宅地造成
6	又六古墳群	中村町	フェンス設置
7	西沖遺跡	水沢町	道路拡幅

[工事立会]

No.	遺跡名	所在地	調査原因
1	上ヶ谷遺跡	寺方町	個人住宅
2	茶臼山遺跡 茶臼山古墳群	泊山崎町	個人住宅
3	宮ノ下遺跡	小古曾二丁目	長屋住宅 電柱・支線移設
4	貝野遺跡	東坂部町 西坂部町	個人住宅 電柱・支線新設 ガス管理設 既存建物解体
5	下之宮遺跡	下之宮町	電柱新設 貸施設（児童福祉施設）建築 側溝工事
6	七曲遺跡	鹿間町	個人住宅
7	茂福城跡	茂福町	個人住宅
8	赤堀遺跡 赤堀城跡	城東町 城西町	個人住宅 既存建物解体 共同住宅
9	前山遺跡	尾平町	個人住宅
10	上里遺跡	久保田二丁目	共同住宅 道路側溝工事
11	宮ノ前遺跡	芝田一丁目	既存建物解体 個人住宅
12	山奥遺跡	大矢知町	診療所増築
13	大膳寺跡	南いかるが町	電柱移設 汚水管渠布設
14	庚申塚遺跡	生桑町	個人住宅
15	小牧大谷遺跡	小牧町	個人住宅

16	平戸山遺跡	青葉町	個人住宅
17	井詰遺跡	南いかるが町	電柱建替 個人住宅
18	上畑遺跡	尾平町	既存建物解体 長屋住宅
19	小判田遺跡	芝田二丁目	既存建物解体 個人住宅
20	北中寺遺跡	石塚町	個人住宅
21	小古曾城跡	小古曾五丁目	支線移設
22	中ヶ谷遺跡	尾平町	既存建物解体
22	大城遺跡	大矢知町	個人住宅
23	落河原遺跡	西坂部町	支線新設
24	芝田遺跡	芝田一丁目	事務所建設
25	大矢知山畑遺跡	大矢知町	携帯電話無線基地局 新設
26	保々西城跡	西村町	案内板設置
27	北山A遺跡	北山町	個人住宅
28	西台古墳	河原田町	ガス管理設
29	雲天遺跡	大矢知町	汚水管渠布設 石碑移設
30	尾平宮前遺跡	尾平町	汚水管渠布設
31	石田遺跡	采女町	導水管敷設替
32	武佐遺跡	智積町	汚水管渠布設

[報告書作成]

No.	名称	発行年月日
1	川原宮遺跡	平成27年2月13日

[パンフレット作成]

No.	名称	発行年月日
1	四日市市遺跡マップ（改訂版）	平成26年12月

指定文化財の保存整備

国指定天然記念物「御池沼沢植物群落」の乾燥化・陸地化を押しとどめ、多様な植物群落の回復を目指すため、天然記念物再生事業（環境改善）として、指定地内に生育している樹木・竹等の伐採・伐根を行った。

市指定無形民俗文化財「御館獅子舞」で使用される袴・白衣の復元新調、市指定無形民俗文化財「南楠鯨船行事」で使用される舟の水押・大棟・門等の金箔張替、屋形の塗装、市指定有形文化財（彫刻）「釈迦如来坐像」（曉覚寺）を安置する収蔵庫の修理、市指定有形文化財（建造物）「観音寺山門」の建具の復元修理について修理指導を行い、補助金を支出した。

国指定重要無形民俗文化財「鳥出神社の鯨船行事」について、国庫補助事業として平成20・22～24年度に実施した、船体横幕や水押サガリの復元新調事業を総括した冊子を刊行した。

26年度の文化財指定・登録

種別	名称	員数	所在地	所有者(管理者)	指定日	指定書
市指定 天然記念物	中山寺のモッコク	1	内部地区・ 南小松町	中山寺	平成26年 8月5日	天 第4号

・国指定重要無形民俗文化財「鳥出神社の鯨船行事」について、全国33ヵ所の「山・鉾・屋台行事」の一つとして、文化庁からユネスコ無形文化遺産に登録申請された。平成28年度に審査される見込みである。

文化財関連会議

(1) 文化財保護審議会

教育委員会の諮問に応じて文化財の調査や保存・活用について審議し、必要と認めることを建議する。

開催日	場所	内容
第1回天然記念物部会 平成26年6月2日	中山寺・イヌナシ アイナシ自生地・ 御池沼沢・文化財 整理作業所	・「中山寺のモッコク」、イヌナシ・アイナシ、御池沼沢の現地調査 ・御池沼沢植物群落環境改善事業の内容と効果について
第1回文化財保護審議会 平成26年7月18日	四日市市役所	・「中山寺のモッコク」指定についての協議 ・文化財保護事業について（平成25年度報告及び26年度予定）
第2回天然記念物部会 平成26年9月25日	アイナシ自生地・ 御池沼沢・文化財 整理作業所	・アイナシ自生地の現地調査及び保全について ・御池沼沢植物群落の現地調査及び環境改善事業の内容と効果について
第2回文化財保護審議会 平成27年2月4日	四日市市役所・ 久留倍官衙遺跡ガ イダンス施設	・文化財保護事業について（平成26年度報告及び27年度予定） ・久留倍官衙遺跡及びガイダンス施設の見学

(2) 北勢四市文化財協議会

四日市・桑名・鈴鹿・亀山の4市の文化財保護審議会委員相互の連携を保ち、文化財保護事業の推進を図る。

開催日	場所	内容
平成27年1月28日	立教公民館・ 桑名市博物館	・各市の文化財保護の取り組みと「近世東海道の整備と活用」についての協議 ・桑名市博物館 特別展『初春の夢』見学

(3) 文化財パトロール調査員打合せ

埋蔵文化財や記念物などの管理及び環境保全の現状について調査を行う文化財パトロール調査員の打合せ

開催日	場所	内容
平成26年4月22日	四日市市役所	・平成26年度パトロール調査員の委嘱 ・平成25年度パトロール実施報告 ・平成26年度パトロール実施計画 ・文化財関係主要事業について（平成25年度報告及び26年度予定）

国・県・市指定文化財、登録文化財種類別・指定別一覧表

(平成27年3月31日現在)

種類別 指定別	有形文化財							無形文化財		民俗文化財		選択 保存	記念物			伝統的 建造物群	計
	建造物	絵画	彫刻	工芸品	書跡	古文書	考古資料	芸能	工芸技術	有形	無形		史跡	名勝	天然記念物		
国指定	2	—	3	1	1	—	—	—	—	—	1	1	1	—	3	—	13
県指定	—	5	9	5	1	—	1	—	—	3	1	1	6	—	1	—	33
市指定	5	4	7	2	5	1	4	—	2	4	14	—	10	—	3	—	61
計	7	9	19	8	7	1	5	0	2	7	16	2	17	0	7	0	107

地域を定めず指定されている国指定特別天然記念物カモシカ・天然記念物コクガンを除く。(旧)重要美術品等ノ保存ニ関スル法律で認定を受けている文化財を除く。

種類別・登録別	建造物	計
国登録	32	32

国・県・市指定文化財、登録文化財種類別・指定別一覧表

◆文化財保護法で指定・登録されている文化財(国指定文化財・国登録文化財)

種別	No.	名称	所在地・所有者(管理者)	概要及び指定年月日
有形文化財	建造物	1	四日市旧港湾施設 中部地区・稲葉町、高砂町 四日市市(四日市港管理組合)	明治26・27年に築造の近代化遺産(港湾)。旧港北・西防波堤、波止場改築記念碑、稲葉三右衛門君彰功碑。平成8年12月10日指定。
		2	末広橋梁(旧四日市港駅鉄道橋) 中部地区・千歳町～末広町間 日本貨物鉄道株式会社	現役で稼働する国内最古の鉄道可動橋であり、「鉄の橋百選」にも選ばれている。平成10年12月25日指定。
	彫刻	3	慈恵大師坐像 大矢知地区・垂坂町 観音寺	南北朝時代。木造桧材寄木造で、像高80.3cm。胎内に「観応2年(1351)大仏師大口法橋乗賢」の墨書。大正2年8月20日指定。
		4	不動明王立像 日永地区・日永二丁目 大聖院	平安時代。木造桧材一木造で、像高95cm。小さく穏やかな目鼻立ちにより刻みだされた忿怒の相で端正な気品を表す。大正4年8月10日指定。
		5	阿弥陀如来立像と像内納入文書 富田地区・南富田町 善教寺	鎌倉時代。木造桧材寄木造で、玉眼・漆箔が施してあり、像高79cm。胎内に願文、作善日誌、摺仏を納入する。昭和34年12月18日指定。
	工芸品	6	十六間四方白星兜鉢 中部地区・鶴の森一丁目 鶴森神社	鎌倉時代。径23cm。16枚の黒漆塗りの鉄板を組み合わせた兜鉢。その四方と眉庇(まびさし)に鍍金が施されていたといわれる。昭和30年2月2日指定。
	書跡	7	榮花物語(富岡本)十冊 中部地区 個人(四日市市立博物館)	鎌倉時代。胡蝶装、唐草文緞子表紙、大型本。本文は10行ないし12行、平仮名まじりの寄合書で傍書校異の書入れがあり、異本系の最古本。富岡鉄斎の旧蔵したものといわれる。昭和34年6月27日指定。
民俗文化財	無形選択保存	8	鳥出神社の鯨船行事 富田地区・東富田町ほか 富田鯨船保存会連合会	鳥出神社の例大祭奉納行事で、神社丸・神徳丸・感應丸・権現丸の4台ある。平成9年12月15日指定。
	9	北勢・熊野の鯨船行事 富田・中部・塩浜・楠地区 各鯨船山車保存会	尾鷲市の鯨船とともに、記録作成等の措置を講ずべき無形の民俗文化財。平成元年2月27日選択。	
記念物	史跡	10	久留倍官衙遺跡 大矢知地区・大矢知町 四日市市・国土交通省ほか(四日市市)	弥生時代～中世。主な遺構は古代の官衙施設で、他の官衙にはみられない東を向く政庁・正倉院・その他施設を伴い、官衙の全体像や変遷を知ることができる全国的にも貴重な遺跡。平成18年7月28日指定。
		11	東阿倉川イヌナシ自生地 海蔵地区・大字東阿倉川 四日市市・個人(四日市市)	明治35年4月に発見され、世界の植物学界に紹介された。日本の野生ナシの中で最も原始的な種である。大正11年10月12日指定。
		12	西阿倉川アイナシ自生地 海蔵地区・大字西阿倉川 四日市市	明治36年6月に発見された非常に珍しいナシ。イヌナシと栽培されているナシの中間の種。大正11年10月12日指定。
		13	御池沼沢植物群落 三重地区・西坂部町 四日市市	東部沼沢地に暖地性ミクリガヤの草木群落、西部沼沢地に寒地性ヤチヤナギの灌木群落がある。昭和27年10月11日指定。昭和51年3月31日、昭和54年6月25日追加指定。
登録有形文化財	建造物	14	旧東洋紡績株式会社富田工場原綿倉庫 富洲原地区・富州原町 三菱UFJ信託銀行株式会社	大正6年に建築された東洋紡績富田工場の原綿倉庫。国土の歴史的景観に寄与している近代建築。平成12年4月28日登録。
		15	旧四日市市立図書館 中部地区・諏訪栄町 四日市市	昭和4年、昭和天皇御大典記念事業として四日市の事業家、熊沢一衛氏が寄付したもの。平成15年1月31日登録。
		16	宮崎本店事務所	宮崎本店は古くから続く酒造業の老舗。木造2階建の事務所は、2階外壁の一部をタイル張りとする洋風建築で、正面妻壁上部のモチーフに特徴がある。平成8年12月20日登録。
		17	宮崎本店貯蔵庫A棟	切妻造の重厚な構えになる大型の倉庫。他の倉庫群と異なり、腰下羽目板張り、上部は下見板張りとなっている。平成8年12月20日登録。
		18	宮崎本店第4倉庫	3連の大型倉庫で元は酒蔵として造られたといわれる。整然とした外観は、酒造倉庫群の景観を引き立てている。平成8年12月20日登録。
		19	宮崎本店第8倉庫	外壁は土壁であるが、現在は亜鉛引き鉄板で覆われている。平成8年12月20日登録。
20	宮崎本店貯蔵庫	並列する2棟の倉庫をH型に連結した形式になり、各面に庇が取り付く。茶色の煉瓦造の煙突が付属している。平成8年12月20日登録。		

種別	No.	名称	所在地・所有者(管理者)	概要及び指定年月日
登録有形文化財 建造物	21	浜松茂玄閣棟	中部地区・高砂町 株式会社浜松茂	東洋紡績を創業した伊藤伝七の別邸を利用して、明治39年に開業した料亭。木造2階建、入母屋造及び寄棟造などとし、棧瓦を葺く。東面する大型の車寄を構えた玄閣棟を南側に構え、2階は海に望む座敷を配する棟を置く。明治期の四日市港の繁栄を伝える建築。平成22年9月10日登録。
	22	浜松茂さつき棟		木造平屋建。切妻造棧瓦葺で琵琶棚付のトコヤトコ脇、付書院を設け、長押に半割丸太を用いるなど、瀟洒な意匠を持つ。開放的なつくりの離れ座敷である。平成22年9月10日登録。
	23	アミカン本社事務所	富田地区・富田浜元町 アミカン株式会社	寛政6年(1794)創業で、明治31年に我が国初の手動式製網機を開発し、漁網の工業生産と販売を行った。正門・煉瓦塀と共に昭和初めに建造された事務所は、木骨コンクリート造2階建塔屋付で、外壁はスクラッチタイル貼とモルタル洗出しとし、縦長窓を連続的に配置する。大小の矩形を取り混ぜた変化のある立面意匠をもつ。平成22年9月10日登録。
	24	アミカン本社正門		敷地西辺の中央南寄りに、やや後退して建ち、南北に煉瓦塀を延ばす。門柱はコンクリート造、洗出し仕上げで頂部をドーム状につくる。平成22年9月10日登録。
	25	アミカン本社煉瓦塀		敷地西面に建ち、本館正面に構えた正門の両側に折れ曲がりに延びる。煉瓦葺で柱型の各間を長手積煉瓦で充たし、頂部は柱と同幅の臥梁形に積んだ煉瓦で繋ぐ。重厚な外観で、近代産業による発展の面影を伝える。平成22年9月10日登録。
	26	誓元寺光雲殿(旧常磐尋常高等小学校奉安殿)	常磐地区・赤堀二丁目 誓元寺	切石積基壇上に建つ鉄筋コンクリート造平屋建。四隅に柱型を造り出し、正面に切妻破風を飾り持送り庇を突出する。外壁はモルタル洗い出し。簡明な意匠でまとめられたRC造奉安殿として、造形の規範となっている。平成23年7月25日登録。
	27	誓元寺鐘楼		高い玉石の亀甲積基壇上に建つ。方一間吹放ちとする。入母屋造棧瓦葺。高度な石積技術や堅実な木工技能がみられ、造形の規範となっている。平成23年7月25日登録。
	28	誓元寺山門		四脚門で、両脇に袖塀を付け、潜りを設ける。切妻造本瓦葺。本格的な仕様で、風格ある伽藍正面をつくる。平成23年7月25日登録。
	29	森家住宅主屋	羽津地区・羽津町 個人	明治前期。入母屋造妻入、棧瓦葺で、間口16m。正面に大戸口を設けて通土間を通し、北側に二列居室を設け、さらに入母屋造の角屋を出して小座敷を造る妻入大型民家である。平成24年8月13日登録。
	30	森家住宅土蔵		明治前期。桁行6m、梁間4.1m、切妻造棧瓦葺で、南面中央に出入口を設けた明治期の町家の面影を残した蔵である。平成24年8月13日登録。
	31	石川酒造主屋	桜地区・桜町 石川酒造株式会社	明治24年建築、木造平屋一部二階建、入母屋造棧瓦葺。造酒屋の表構えを構成する重厚な主屋。平成25年3月29日登録。
	32	石川酒造西の座敷		明治31年建築、木造平屋建、東面切妻造西面入母屋造棧瓦葺。透影欄間を入れた接客用の良質な和風建築である。平成25年3月29日登録。
	33	石川酒造南文庫蔵	桜地区・桜町 個人	明治後期。土蔵造二階建、桁行7.2m梁間5.8m、切妻造棧瓦葺。東面に下屋を設け、出入口を2ヶ所開ける。平成25年3月29日登録。
	34	石川酒造北文庫蔵		昭和前期。土蔵造二階建、桁行6.6m梁間4.7m、切妻造棧瓦葺。東面に出入口を開け、下屋を設ける。平成25年3月29日登録。
	35	石川酒造旧精米場	桜地区・桜町 石川酒造株式会社	明治中期。桁行14.6m梁間5.5m、切妻造棧瓦葺。西面に下屋を設け、戸口を人造石研出しと黒漆喰で縁取る。平成25年3月29日登録。
	36	石川酒造旧米庫	桜地区・桜町 個人	明治中期。土蔵造平屋建、桁行7.3m梁間5.5m、切妻造棧瓦葺。西面を吹放しとし、戸口を人造石研出しと黒漆喰で縁取る。平成25年3月29日登録。
	37	石川酒造納屋		明治中期。木造二階建、桁行13.7m梁間4.6m、切妻造棧瓦葺。西面北寄りを吹放し、北面に小部屋を付設する。平成25年3月29日登録。
	38	石川酒造大蔵	桜地区・桜町 石川酒造株式会社	大正5年建築、土蔵造二階建、桁行32.8m梁間14.6m、切妻造棧瓦葺で南面を蔵前とする。雄大な規模を持つ土蔵である。平成25年3月29日登録。
	39	石川酒造釜場		明治後期。木造平屋一部二階建、桁行18.2m梁間9.1m、切妻造棧瓦葺。大棟北寄りに換気用の越屋根を設ける。洗米や蒸し米などの酒造行程を担う大型の醸造施設である。平成25年3月29日登録。
	40	石川酒造槽場		明治後期。土蔵造二階建、切妻造棧瓦葺。東面の下屋で釜場と接続する。外壁は軒下まで鯨子下見板張で覆い、小屋は登り梁形式とする。平成25年3月29日登録。
	41	石川酒造壘詰場		明治後期。土蔵造二階建、桁行21.8m梁間10.9m、切妻造棧瓦葺。東面に下屋を設け、釜場などつなぐ。外壁は上下階に庇付きの小窓を等間隔に穿つ。平成25年3月29日登録。

種別	No.	名称	所在地・所有者(管理者)	概要及び指定年月日	
登録有形文化財	建造物	42	石川酒造貯蔵庫及び事務所	桜地区・桜町 石川酒造株式会社	明治後期。土蔵造二階建、切妻造棧瓦葺。東面に下屋を設ける。事務所はもと検査場で、北側を貯蔵庫とし、各々に出入口を開ける。平成25年3月29日登録。
		43	石川酒造井戸屋形		明治後期。木造、切妻造棧瓦葺。四本柱を1辺2.6mで内転びに立て、上部を貫と桁梁で固め、内部は吹放しとする。平成25年3月29日登録。
		44	石川酒造自噴井戸		大正5年建築、中央に切石組の井戸枠を据える。煉瓦造の貯水槽の北側に、角柱状のコンクリート造の高い貯水槽を建て、それをコの字形に囲うように低位の貯水槽を設ける。平成25年3月29日登録。
		45	石川酒造西土塀		明治後期。木造、高さ3.1m延長19m、切妻造棧瓦葺。外側の壁は漆喰塗で腰高に彫子下見板を張り、内側は杉皮張りとし、各柱の腕木で桁を支持する。平成25年3月29日登録。

◆三重県文化財保護条例で指定を受けている文化財(県指定文化財)

種別	No.	名称	所在地・所有者(管理者)	概要及び指定年月日	
有形文化財	絵画	46	仏涅槃図 大樹寺(四日市市立博物館)	保々地区・市場町 大樹寺(四日市市立博物館)	南北朝時代。縦169.5cm。横122.5cm。画面に「詫磨法眼榮賀筆」の落款がある。中世仏画の伝統をよく示す。昭和27年3月13日指定。
		47	真源大沢禅師像 大樹寺(四日市市立博物館)	保々地区・市場町 大樹寺(四日市市立博物館)	室町時代。縦97.5cm。横49.5cm。右手に払子を持ち、法被をかけた曲ろくに坐した斜右向きの像。昭和27年3月13日指定。
		48	禅源大済禅師像 大樹寺(四日市市立博物館)	保々地区・市場町 大樹寺(四日市市立博物館)	室町時代。縦96.3cm。横49.3cm。画像の法被は折蘆描。袈裟は鉄線描で、顔と手の部分は写実的な柔らかい細線描。昭和27年3月13日指定。
		49	仏涅槃図 観音寺	大矢知地区・垂坂町 観音寺	室町時代。縦159cm。横122cm。軸木の墨書の銘文によって、奈良の絵師、芝法眼尊仲が永禄4年(1561)3月5日に完成したものと判る。昭和32年3月29日指定。
		50	釈迦三尊十六善神像 大聖院	日永地区・日永二丁目 大聖院	鎌倉時代。縦111.7cm横55.7cm。四日市市に現存する絵画としては最古の作品であり、鎌倉時代の仏教画の作風を伝えるものとして貴重。平成17年3月17日指定。
	彫刻	51	地藏菩薩坐像 正法寺	羽津地区・羽津山町 正法寺	鎌倉時代。木造絵材寄木造で、彩色・玉眼を施している。総高29cm。胎内に2点の納入物があった。昭和29年4月1日指定。
		52	誕生釈迦仏立像 観音寺	大矢知地区・垂坂町 観音寺	平安時代。木造絵材一木造で、総高35.5cm。礼拝仏として作られたものと考えられる珍しい木彫像。昭和30年4月7日指定。
		53	地藏菩薩坐像 観音寺	大矢知地区・垂坂町 観音寺	鎌倉時代。木造絵材寄木造で、玉眼を施した結跏趺座の坐像。像高80cm。銘文が膝の裏に墨書されている。昭和31年5月2日指定。
		54	阿弥陀如来坐像 顕正寺	四郷地区・西日野町 顕正寺	平安時代。木造絵材寄木造で、玉眼を施している。像53.5cm。昭和32年3月29日指定。
		55	仏頭 顕正寺	四郷地区・西日野町 顕正寺	平安時代。木造絵材一木造で、彩色を施している。総長23.6cm。もと伊勢安国寺にあった仏像の残欠。昭和32年3月29日指定。
		56	毘沙門天立像 千福寺	三重地区・生桑町 千福寺	鎌倉時代。木造絵材寄木造で、玉眼・彩色を施している。総高111.5cm。彫技、彩色ともに優れた像。昭和38年1月11日指定。
		57	薬師如来立像 観音寺	大矢知地区・垂坂町 観音寺	平安時代。木造絵材寄木造で、漆箔を施している。総高151cm。昭和39年10月16日指定。
		58	如意輪観音坐像 観音寺	日永地区・大字六呂見 観音寺	平安時代。木造樞材寄木造で、彩色・漆箔を施さない素地仕上げ。像高29.8cm。平成11年3月17日指定。
		59	阿弥陀如来立像 附 像内納入文書1巻19枚 龍泉寺	富洲原地区・富田一色町 龍泉寺	鎌倉時代。木造絵材割削造で、漆箔・玉眼を施している。像高36.9cm。胎内に経巻1巻、摺仏19枚が納められていた。平成16年10月18日指定。
	工芸品	60	太刀(銘一永仁四年七月日 助光作) 個人(徳川美術館)	中部地区 個人(徳川美術館)	鎌倉時代。刀長78.5cm、反り2.8cm。呂針穴2個。備前国助光の作で吉岡一文字一派のもの。腰反り深く力強い、優美な姿でよく冴える。昭和27年3月13日指定。
		61	陶製灯籠(萬延元年射和萬古製) 四日市市(四日市市文化会館)	中部地区・安島二丁目 四日市市(四日市市文化会館)	江戸時代。高さ174cm、上笠の径50cm。沼波弄山の系統を引く射和萬古で、薄緑色の釉薬が流れ、風雅な姿を保つ。昭和57年4月27日指定。昭和10年12月18日国認定重要美術品。
		62	林コレクション 萬古焼 四日市市(四日市市立博物館)	中部地区・安島一丁目 四日市市(四日市市立博物館)	江戸時代中期～江戸時代末期。古萬古30点を中心に、古安東5点、有節萬古13点、射和萬古2点、再興安東1点、四日市萬古2点から構成され、萬古焼の系譜を大観できる資料内容。平成18年3月17日指定。

種別	No.	名称	所在地・所有者(管理者)	概要及び指定年月日
有形文化財	工芸品	63	短刀 銘 藤正 中部地区・安島一丁目 四日市市(四日市市立博物館)	室町時代。長さ26.3cm。茎は、「藤正」の銘をもち、「村正一派」特有の張り出した形をしている。刃文は、波を打ったようによく乱れている。平成18年3月17日指定。
		64	槍 銘 雲林院住包治 中部地区・安島一丁目 四日市市(四日市市立博物館)	室町時代。長さ40.4cm。身幅5.5cm。身幅広く姿の整った堂々たる槍である。赤羽刀の一つであるが作風は大和の手搔派より相州伝に近いものがある。平成19年3月27日指定。
	書跡	65	大般若経 120帖 保々地区・市場町 大樹寺(四日市市立博物館)	平安～鎌倉時代。286.263.265.430の4巻に「永禄十二年己巳菊月日宗照首座修補之」の銘記がある。昭和27年3月13日指定。
	考古資料	66	銅鐸 八郷地区・伊坂町 菟上耳利神社(四日市市立博物館)	弥生時代。総高40.3cm。文久2年(1862)3月21日に朝明郡伊坂村で発見された、偏平鈕式六区袈裟襷文銅鐸。昭和27年3月13日指定。
民俗文化財	有形	67	蝙蝠堂民俗玩具 富田地区・富田一丁目 個人	収集・保有されている民俗玩具は、種類も多種多様で、日本をはじめ中国・韓国などのものもある。昭和31年5月2日指定。
		68	鯨船山車 中部地区・南納屋町 南納屋町鯨船山車明神丸保存会	鯨船の起源については明らかではないが、安永年間(1772～1780)頃の記録に「鯨つき」という名で出ている。昭和31年12月5日指定。
		69	大入道山車 中部地区・中納屋町 中納屋町大入道保存会	文化2年(1805)に名古屋の人形師竹田寿三郎・藤吉父子によって製作されたといわれる精巧なカラクリ人形。昭和51年3月31日指定。
	無形	70	東日野・西日野の大念仏 四郷地区・東日野町、西日野町 東日野町大念仏保存会・西日野町大念仏保存会	西日野町の西明寺に起こった魔障を禁圧するために祈念したという故事にならって行われる仏教的な行事。平成25年3月25日指定。
	選択保存	71	立阪神社獅子舞 大矢知地区・垂坂町 立阪神社獅子舞保存会	箕田流獅子舞の流れを汲み、激しい動きの獅子舞である。花の舞で手鞠を指定するのは他に見られない演技もある。平成25年12月27日選択。
記念物	史跡	72	富田の一里塚跡 富田地区・富田三丁目 富田文化財保存会	三ツ谷・日永・采女とともに、東海道の四日市における一里塚跡の一つ。昭和12年11月10日指定。
		73	日永の追分 日永地区・追分三丁目 四日市市日永地区連合自治会	東海道と伊勢街道の分岐点。桑名七里の渡しの「一の鳥居」に対して、伊勢参宮の「二の鳥居」を配す。昭和13年4月12日指定。
		74	日永一里塚跡 日永地区・日永五丁目 個人(四日市市)	日永は四日市宿と石薬師宿の中間に位置し、「間の宿」(あいのしゅく)と言われていた。昭和23年4月12日指定。昭和27年7月9日所在変更。
		75	天武天皇迹太川御遥拝所跡 大矢知地区・大矢知町 四日市市大矢知町斎宮自治会	天武天皇が壬申の乱の時、ここから伊勢神宮を遥拝されたと言われている。昭和16年5月21日指定。
		76	伊勢安国寺跡 四郷地区・西日野町 四日市市西日野町自治会	平安時代。旧名五位鳥山西明寺。元弘2年(1332)に改称。昭和16年9月26日指定。
		77	広古墳A群 下野地区・大鐘町 四日市市	古墳時代。古墳は2群に分かれ、A群は小型の方墳2基、円墳2基、B群は中型の方墳2基と小型の円墳1基。このうちA群の1・2号墳が昭和44年3月28日指定。
	天然記念物	78	川島町のシデコブシ群落 川島地区・川島町 個人	丘陵斜面の湧水池付近に樹高4mの成木が約30株、比較的密な群生をなしている。平成3年3月26日指定。

◆四日市市文化財保護条例で指定している文化財(市指定文化財)

種別	No.	名称	所在地・所有者(管理者)	概要及び指定年月日
有形文化財	建造物	79	観音寺山門 大矢知地区・垂坂町 観音寺	江戸時代。本柱を中心とする構築式の構造で、切妻造、本瓦葺の四脚門である。昭和52年3月23日指定。
		80	龍王山宝性寺 大矢知地区・蒔田二丁目 四日市市蒔田町第一自治会	江戸時代。木造二重屋根御堂造瓦葺で、本堂は上棟木札によると、享保4年(1719)己亥6月に建立。昭和52年10月6日指定。
		81	旧四日市市役所四郷出張所(四郷村役場) 四郷地区・西日野町 四日市市	明治時代の建築様式の面影を伝える擬洋風の木造2階建一部3階建塔屋付建物。大正10年に建設。昭和57年2月16日指定。
		82	顕正寺山門 四郷地区・西日野町 顕正寺	江戸時代。旧神戸城大手門を明治9年に解体・移築。高麗門形式で、近世城門の典型をなしている。平成2年3月30日指定。
		83	旧庄屋岡田邸 楠地区・楠町本郷 四日市市	江戸時代～明治時代。主屋・立會所は木造平屋建、蔵は木造2階建。北勢地方でも現存する数少ない庄屋建物である。平成14年6月28日指定(追加指定:平成14年12月25日)

種別	No.	名称	所在地・所有者(管理者)	概要及び指定年月日
絵画	84	広山和尚画像	保々地区・市場町 大樹寺(四日市市立博物館)	江戸時代。縦109cm、横51.5cm。画像の上に広山和尚自筆の賛があり、生前に制作された寿像であることが知られる。昭和34年3月25日指定。
	85	仏涅槃図	中部地区・北町 建福寺(四日市市立博物館)	室町時代。縦215.2cm、横166.3cm。函の蓋に「涅槃像大幅兆殿司筆東溟山建福寺什物天文五年春王穀旦」の墨書。昭和35年3月28日指定。
	86	釈迦三尊十六善神図	保々地区・市場町 大樹寺(四日市市立博物館)	室町時代。釈迦如来を中心に二菩薩と十六神図が描かれた仏画。平成24年8月23日指定。
	87	蓮華図	保々地区・市場町 大樹寺(四日市市立博物館)	室町時代。大輪を咲かせたハスの花が写実的に描かれた2幅1対の掛け軸。平成24年8月23日指定。
彫刻	88	薬師如来坐像	日永地区・日永四丁目 薬師堂	鎌倉時代。木造絵材寄木造で、漆箔を施す。像高87.5cm。胎内背面に修理の際の墨書がある。昭和31年2月18日指定。
	89	大日如来坐像	神前地区・寺方町 大日寺	平安時代。木造絵材寄木造で、玉眼、漆箔を施し、総高314cm。昭和31年2月18日指定。
	90	地藏菩薩坐像	塩浜地区・馳出町一丁目 地藏堂	平安時代。木造絵材一木造で、漆箔を施し、像高43.9cm。左手に宝珠、右手に錫杖を持ち蓮華台に座す。昭和33年2月6日指定。
	91	釈迦如来坐像	小山田地区・六名町 光輪寺	鎌倉時代。木造絵材寄木造で、通有の如来形像。像高76.5cm。平成3年6月24日指定。
	92	釈迦如来坐像	内部地区・貝家町 上品寺	平安時代。木造樟材一木造で、漆箔を施す。像高98.9cm。江戸時代後補の膝前材裏面に、修理の際の墨書がある。平成14年1月31日指定。
	93	釈迦如来坐像	小山田地区・山田町(暁覚寺) 山田町釈迦如来坐像・十一面観音菩薩立像保存会	鎌倉時代。木造絵材寄木造で、金泥が残るが、元は漆箔を施していたと考えられる。像高89.0cmで玉眼を施す。本像は近在の万松寺より移されたと伝える。平成16年8月19日指定。
	94	十一面観音菩薩立像	小山田地区・山田町(安性寺) 山田町釈迦如来坐像・十一面観音菩薩立像保存会	平安時代。木造絵材寄木造で、金泥が残るが、元は漆箔を施していたと考えられる。本像も万松寺より移座したものと伝える。像高104.3cm。平成16年8月19日指定。
工芸品	95	志野焼狛犬	羽津地区・大宮町 志氏神社	志氏神社の社宝。約300年前の製作と推定されている。昭和31年2月18日指定。
	96	古萬古赤絵斗鶏文雪輪手鉢 古萬古灰釉鶴亀陽刻文茶碗 古萬古赤絵龍文大鉢	中部地区 個人	江戸時代。いずれも沼波弄山の作である。昭和55年6月25日指定。
	97	羽津・阿倉川土地紛争の判決文書	海蔵地区 四日市市(四日市市立博物館)	江戸時代。縦190.8cm、横215.5cm。寛延3年(1750)に羽津・阿倉川村で起こった地境紛争の際の判決文書。昭和31年2月18日指定。
書跡	98	水沢・堂ヶ山野境紛争の判決文書	小山田地区・堂ヶ山町 四日市市堂ヶ山町自治会	江戸時代。縦250cm、横340cm。宝暦年中(1751~1764)に水沢・堂ヶ山村で起こった野境紛争の際の判決文書。昭和34年3月25日指定。
	99	六名町古文書	小山田地区・六名町 四日市市六名町自治会 (四日市市立博物館)	江戸時代。当時の六名村の古文書。土地台帳、検見・貢租・宗門・普請関係などの史料がある。昭和34年3月25日指定。
	100	井島文庫	中部地区・安島一丁目 四日市市(四日市市立博物館)	江戸時代。井島家所蔵の検地・貢租・廻船・絵図・地図など。昭和35年3月28日指定。昭和60年1月19日追加指定。
	101	古文書	保々地区 個人(四日市市立博物館)	江戸時代。天春家所蔵の古文書。土地・貢租・宗門・証文・新田開発など300点の史料がある。昭和39年5月28日指定。
古文書	102	四日市宿本陣清水家文書	中部地区 個人(四日市市立博物館)	江戸時代~昭和初期。四日市宿の一番本陣を務めた清水太兵衛家に関わる文書群843点。平成19年8月16日指定。
考古資料	103	志氏神社古墳出土品	羽津地区・大宮町 志氏神社	古墳時代。嘉永5年(1852)3月に発見。出土品には車輪石・勾玉・管玉・小玉・内行花文鏡(断片)がある。昭和31年2月18日指定。
	104	茶白山古墳群出土品(須恵器群・埴輪群)	日永地区・大字泊村 四日市市(四日市市文化財整理作業所)	古墳時代。平成5年に行った4号墳の発掘調査と平成9年の1号墳の発掘調査で検出した須恵器群・埴輪群32点。平成18年2月23日指定。

種別	No.	名称	所在地・所有者(管理者)	概要及び指定年月日	
有形文化財	考古資料	105	御池古墳群出土品(装飾須恵器・特殊須恵器)	三重地区・西坂部町 四日市市(四日市市文化財整理作業所)	古墳時代。平成3年に行った発掘調査で検出した装飾須恵器と特殊須恵器5点。須恵器有蓋三足壺・須恵器装飾付壺などがある。平成18年2月23日指定。
		106	装飾須恵器 台付三連壺(北中寺遺跡出土)	常磐地区・石塚町 四日市市(四日市市文化財整理作業所)	古墳時代。平成4年に行った発掘調査で検出した台付三連壺。器高38.8cm。6世紀前半頃のものと考えられる。平成18年2月23日指定。
無形文化財	工芸技術	107	四日市萬古焼	橋北地区・京町 〔保持団体〕四日市萬古焼伝統技術保存会	伝統的技術・技法の手ろくろ成形・押型成形・手びねり成形・素地模様付け・上絵付けを指定。平成5年8月3日指定・認定。
		108	四日市萬古焼(手ろくろ成形)	富田地区・茂福町 〔保持者〕伊藤 敏(号 美月)	手ろくろ成形において非常に優れた技術・技法を習得し、かつ後継者育成に大変貢献している。平成5年8月3日指定・認定。
民俗文化財	有形	109	椿岸神社獅子頭	桜地区・智積町 椿岸神社	「2立ち」獅子舞の獅子頭として通有の形態をしている。舌裏に永正6年(1509)の墨書銘がある。平成5年5月10日指定。
		110	算額	川島地区・川島町 神明神社	江戸時代。絵馬の一種で、和算学者が数学の新しい問題や解法を得た際に額に表して奉納したもので、寛政2年(1790)県内最古)、天保15年(1844)、文久3年(1864)の3面がある。平成11年9月29日指定。
		111	四日市蕉風連中奉納歌仙額	大矢知地区・垂坂町 観音寺	江戸時代。巻末に「元文三年(1738)正月」の墨書銘があり、一二吟歌仙一巻に収める。平成13年7月19日指定。
		112	奉納御座船模型	富田地区・富田二丁目 鳥出神社	江戸時代に将軍、大名などが乗った御座船の10分の1の模型。奉納例は全国的にも珍しい。平成15年8月21日指定。
	無形	113	つんつく踊	日永地区・日永三丁目 日永つんつく踊り保存会	古くから日永地区に伝わる郷土色豊かな踊り。毎年8月の第2土曜・日曜日の2日間行われる。昭和31年2月18日指定。
		114	お諏訪おどり	水沢地区・水沢町 お諏訪踊り保存会	毎年7月31日に足見田神社で奉納される水祭り。起源は足見田神社由緒によると、享保5年(1720)。昭和48年1月7日指定。
		115	北野町獅子舞	県地区・北野町 北野町獅子舞保存会	御館獅子舞と同じ椿山本流の直伝で、演舞についても、素朴な中にも高度の芸術性を保持している。昭和49年4月17日指定。
		116	御館獅子舞	三重地区・西坂部町 御館獅子舞保存会	椿山本流の直伝で、古式をよく伝えている。昭和49年4月17日指定。
		117	市場町獅子舞	保々地区・市場町 市場町獅子舞保存会	豊年の祈願として市場町に伝わる箕田流の獅子舞で、毎年10月9日の殖栗神社祭礼で演舞される。昭和49年4月17日指定。
		118	大名行列	中部地区・元町 奴会	戦前は久六町の上りと比丘尼町の下りがあったが、現在では比丘尼町(現・元町)のみが残っている。平成4年6月30日指定。
		119	椿岸神社獅子舞	桜地区・智積町 椿岸神社獅子舞保存会	一時途絶えていたのが、戦後復活された「鳥差し舞」という他所に見られない舞が伝承されている。平成4年6月30日指定。
		120	磯津の鯨船行事	塩浜地区・大字塩浜 磯津鯨船保存会	鯨船本体などを旧東袋町から購入し、大正9年(1920)から塩崎神社の祭礼として演じられている。平成7年6月30日指定。
		121	立阪神社獅子舞	大矢知地区・垂坂町 立阪神社獅子舞保存会	箕田流獅子舞の流れを汲み、激しい動きの獅子舞である。花の舞で手鞠を指定するのは他に見られない演技もある。平成10年7月27日指定。
		122	生桑長松神社の大鏡餅神事	三重地区・生桑町 四日市市生桑町自治会	特殊な形状の大鏡餅を奉納して新年の祝いと一年の無事を祈る神事。平成14年8月29日指定。
		123	南楠鯨船行事	楠地区・楠町南五味塚 南楠鯨船保存会	鯨船が出されるようになったのは、明治頃といわれる。祭礼の中心となるのは南御見東神社で、鯨船は「龍神丸」と呼ばれる。平成8年8月29日指定。
124	浜田大山車の舞獅子	中部地区・中浜田町、南浜田町 四日市祭浜田大山車の舞獅子保存連合会	箕田流獅子舞の流れを汲み、戦前の諏訪神社の祭礼である四日市祭に出ている大山車の伝統を伝えている。平成20年7月24日指定。		
125	富士の巻狩り	南浜田町 南浜田町自治会	地域の故事に関わり無く古典に採題したもの。諏訪神社の祭礼に奉納される練り物の一つで、近世都市祭礼における「風流」を示す。平成22年3月4日指定。		

種別	No.	名称	所在地・所有者(管理者)	概要及び指定年月日
民俗文化財	無形	126 富田の石取祭(北村石取祭・茂福石取祭・富田西町石取祭)	富田地区・南富田町、大字茂福、茂福町、東茂福町、富田三丁目、富田四丁目	富田地区では、北村・茂福・富田西町で石取祭が行われている。これらは地域の伝統的な祭礼行事を踏まえて石取祭車を採用し、それを祭りの中心として独特な民俗を今に伝えており、桑名では見られない特色ある伝統が存在している。富田3町の石取祭は、桑名から波及した石取祭が、周辺地域でどのように民俗的な展開をみせたかを知る一例としても貴重な存在である。平成23年1月13日指定。
		127 志氏神社古墳	羽津地区・大宮町 志氏神社	古墳時代。北勢地方屈指の前方後円墳。前方部は破壊され、現在後円部のみが保存されている。昭和30年3月30日指定。
記念物	史跡	128 大膳寺跡	羽津地区・南いかるが町 四日市市	平安時代。比叡山延暦寺中興の慈恵大師の直弟子である覚鎮がいかるが山の麓に建立した平地の寺院。昭和30年3月30日指定。
		129 浜田城跡	中部地区・鶴の森一丁目 四日市市	室町時代。文明2年(1470)に田原美作守忠秀が築城。城跡の一部は現在の鶴の森公園として活用。昭和30年3月30日指定。
		130 経塚公園	下野地区・北山町 四日市市北山町自治会	公園内には、経塚と樹齢数百年を数える桧の大樹と安政6年(1859)に安置された石地藏などがある。昭和31年2月18日指定。
		131 万葉史跡と聖武天皇社	富洲原地区・松原町 聖武天皇社	安貞元年(1227)にここを朝明頓宮跡として神社が創建されたものと伝えられている。昭和31年2月18日指定。
		132 羽津城跡	羽津地区・羽津山町 四日市市	室町時代。応永年間(1394～1428)に田原美作守盛宗が築城。城跡は現在公園として活用。昭和31年2月18日指定。
		133 泗水の井戸	中部地区・北町 建福寺	四日市陣屋を中心にあつた水質・水流ともに豊かな4つの井戸のうちの一つ。井戸は石のくりぬき。昭和35年3月28日指定。
		134 茂福城跡	富田地区・茂福町 四日市市	室町時代。平維茂の子孫平貞冬が越前国朝倉より来て築城。近鉄名古屋線の東側の一部が保存されている。昭和49年10月23日指定。
		135 富田一本松	富田地区・東富田町 富田文化財保存会	樹齢700年。昔伊勢湾を航行する船がこの松を目印にした。伊勢湾台風以降衰弱枯死した。現在は2代目が育っている。昭和49年10月23日指定。
		136 冠山茶の木原	水沢地区・水沢町 四日市市・冠山茶の木原保存会	水沢地区の製茶の発祥地であり、延喜年間(901～922)に地元の僧が唐伝来の茶の木を植えて栽培したのが始まり。昭和56年3月26日指定。
		天然記念物		137 大樟
138 桜町シデコブシ群落	桜地区・桜町 個人			モクレン科の一種で、非常に分布範囲の限られた植物。幼木と、樹高4mの成木が20数株群生。昭和57年2月16日指定。
139 中山寺のモッコク	内部地区・南小松町 中山寺			暖地に分布する常緑の樹木で、根元周囲6.9m、胸高周囲3.8m、樹高13.2m。樹齢は300年を超える古木、大径木。平成26年8月5日指定。

◆(旧)重要美術品等ノ保存ニ関スル法律で認定されている文化財(国認定文化財)

種別	No.	名称	所在地・所有者(管理者)	概要及び認定年月日
工芸品	1	陶製灯籠(萬延元年射和萬古製)	中部地区・安島二丁目 四日市市(四日市市文化会館)	江戸時代。高さ174cm、上笠の径50cm。沼波弄山の系統を引く射和萬古で、薄緑色の釉薬が流れ、風雅な姿を保つ。昭和10年12月18日認定。
書跡	2	金銀泥絵料紙墨書御陽成天皇宸翰	中部地区・中納屋町	縦93.2cm、横32.6cm。「光陰空莫亘」の文字が書かれている。昭和17年12月16日認定。
絵画	3	絹本着色山水図 岡田半江筆 天保辛丑秋月	個人(四日市市立博物館)	昭和9年7月31日認定。

- 注1. 指定文化財の所有者(管理者)は、指定書にしたがったが、一部変更されているものもある。
2. 文化財保護法で指定を受けている文化財(国指定文化財)のうち、地域を定めず指定されている特別天然記念物カモシカ・天然記念物コクガンは表中には入っていない。
3. (旧)重要美術品等ノ保存ニ関スル法律(昭8年4月1日 法律第43号)は、文化財保護法(昭25年5月30日 法律第214号)の制定に伴い、同法附則第114条で廃止されている。ただ、同法附則第116条の規定により、同法施行の際現に(旧)重要美術品等ノ保存ニ関スル法律第2条第1項の規定により認定されている物件については「同法は当分の間、なお効力を存する。」とされている。
4. 指定文化財・登録文化財は、いずれも平成27年3月31日現在のものである。

博物館

1 基本理念

- ・市民の創造性を高めます。
- ・郷土を大切にすることを育みます。
- ・世代をつなぎます。
- ・歴史を未来に活かします。
- ・学校教育をより豊かなものにします。

2 施設の概要

- ・名称 四日市市立博物館
- ・所在地 四日市市安島一丁目3番16号
- ・開館年月日 平成5年11月1日
- ・丹羽文雄記念室オープン 平成18年12月9日
- ・リニューアルオープン 平成27年3月21日
- ・敷地面積 1,845.840 m²
- ・建設面積 1,590.397 m²
- ・延床面積 10,147.108 m²
- ・建物構造 鉄骨鉄筋コンクリート造
地下2F、地上6F

・主な室名と面積

展示・教育部門		2,202.065 m ²
常設展示室	2 F	658.364 m ²
常設展示室	3 F	548.291 m ²
特別展示室	4 F	594.798 m ²
ラウンジ	4 F	93.674 m ²
図書スペース	1 F	86.350 m ²
講座室	1 F	142.218 m ²
研修・実習室	1 F	78.370 m ²
収蔵部門		1,256.230 m ²
収蔵庫①	B 2 F	243.290 m ²
収蔵庫①前室	B 2 F	38.880 m ²
収蔵庫②	B 1 F	282.170 m ²
収蔵庫③	B 1 F	384.496 m ²
収蔵庫②③前室	B 1 F	76.086 m ²
荷解室	1 F	231.308 m ²
研究部門		420.165 m ²
作業室	2 F	50.422 m ²
資料整理室	B 1 F	84.370 m ²
文献資料室	3 F	37.952 m ²
資料評価室	4 F	33.300 m ²
くん蒸室	B 1 F	43.070 m ²
スタジオ暗室	B 1 F	87.510 m ²
ビデオ編集室	B 1 F	16.882 m ²
第2会議室	4 F	37.952 m ²
第3会議室	3 F	28.707 m ²
プラネタリウム部門		1,714.282 m ²
客室（ドーム）	5 F～6 F	565.017 m ²
コズミックラウンジ	5 F	59.081 m ²
コズミックギャラリー	5 F	194.763 m ²
ブリーフィングルーム	5 F	59.326 m ²
空調機械室	5 F～6 F	836.095 m ²



管理・一般部門		4,554.366 m ²
事務室	3 F	105.059 m ²
事務室	2 F	60.464 m ²
第1会議室	2 F	37.001 m ²
ミュージアムショップ	1 F	28.723 m ²
警備室	1 F	20.812 m ²
中央監視室	B 2 F	44.064 m ²
設備機械室	B 2 F	486.190 m ²
電気室、発電機室		240.152 m ²
倉庫、展示備品室など		3,531.901 m ²

・プラネタリウム仕様

- ドーム径 18.5m 傾斜型（傾斜度 20度）
- 座席 144 席
- ケイロン 401
- 全天周映画 可能

3 リニューアル事業

平成5年11月の開館以来20年が経過し、プラネタリウム投映機器や常設展示の経年劣化が進む中、四日市公害と環境未来館の博物館への併設が決まり、プラネタリウム及び常設展示のリニューアルと一体的な整備を進め、新たな魅力を加えた施設として、平成27年3月にリニューアルオープンした。

常設展示については、古代から近世までの各時代の特徴を象徴する建物を原寸大で再現し、時代を体感できる展示として四日市公害と環境未来館の近・現代の展示につなげ、歴史の流れを理解してこれからの四日市を考える場とした。

プラネタリウムについては、従来の「地球からみた宇宙」という視点から、「宇宙からみた地球、宇宙からみた四日市」という新たな視点で、地上目線では捉えることができない地球環境について投映し、四日市公害と環境未来館と連携した環境を考える場として特色あるプラネタリウムとした。

4 展示等事業

(1) 常設展示

① 平成26年5月11日まで

基本テーマ「伊勢湾（うみ）と鈴鹿山脈（やま）のあ

る四日市の文化と生活環境」をもとに地質時代から現代に至る「四日市のあゆみ」をその時代ごとの特色を生かし、テーマ1～テーマ6に分けて展示する。

各テーマのスペースでは、そのテーマのメインとなる展示とその他の詳細な展示に分け、展示資料に応じて実物や複製品、情景模型のほか映像や図表などで表現している。

- ・テーマ1 北勢地域のおいたちと自然環境
- ・テーマ2 原始・古代の人びとの生活
- ・テーマ3 『四日市』と『四日市庭浦』の成立
- ・テーマ4 東海道と伊勢参宮道の賑わい
- ・テーマ5 四日市港と近代産業の発展
- ・テーマ6 戦災からの復興と都市の創造
- ・コーナー展示 浮世絵四日市・四日市祭り

②平成27年3月21日リニューアルオープン以降

- ・常設展「時空街道」

四日市のあゆみのうち、原始・古代から江戸時代までを博物館で展示し、明治以降は2階の四日市公舎と環境未来館で展示するため、両館の展示が一体的な時代の流れにあることを理解できるよう、展示テーマを「四日市のまちの発展と、人々の暮らしの変化」とした。

時空街道では、各時代を特徴づける原寸大の建物を再現し、観覧者自身が時代の雰囲気や、社会の変化の流れを体感できるような構成としている。映像や照明による一日の時間や季節の移り変わりを感じられるほか、スマートフォンやタブレット端末を利用した展示解説や、解説シート、ボランティアとの対話の中から得られる説明など、資料の理解を促す方法も選べ、何度訪れても学べる工夫をおこなっている。

- ・丹羽文雄記念室

文化勲章受章作家で、四日市市名誉市民の丹羽文雄(平成17年4月逝去)の足跡と業績を紹介している。丹羽作品の初版本や豪華本を始め、芸術家のための健康保険組合の創設、「文学者之墓」の建立など、文学者の社会的地位の向上に尽力し、日本文藝家協会理事長をながく務めた功績などを展示している。

また、20数年にわたって丹羽が私費を投じて刊行した雑誌「文学者」の同人たちが集った丹羽邸応接間も再現されている。

(2) 特別展・企画展

①「チェブラーシカと ロシア・アニメーションの作家たち」	
会 期	平成26年4月5日(土)から 5月11日(日)までの32日間
観 覧 料	一般700円 高・大生500円
入館者数	4,533人

関連行事	4月27日(日)	「ロシア風おもちゃのストラップをつくろう」 川本一也(当館指導主事)
------	----------	---------------------------------------

(3) 学習支援展示・特別陳列

学習支援展示

①大昔の四日市 弥生時代と古墳時代	4月12日(土) ～5月11日(日)	サルビアギャラリー リー、3Fロビー
----------------------	-----------------------	-----------------------

特別陳列(リニューアルオープン記念)

①新収蔵品展 陶磁器「草央コレクション」	平成27年 3月21日(土)～ 4月12日(日)	時空街道内 「白里亭」
-------------------------	--------------------------------	----------------

5 教育普及事業

(1) 子ども博物館教室

①ワークショップ

[場所: 講座室及び館内]

月 日	内 容	講 師 等
4月20日(日)	「大昔の暮らし体験 とまが玉づくり」	当館指導主事 川本 一也
4月27日(日)	「ロシア風おもちゃ のストラップをつく ろう」	学習支援 ボランティア

(2) 一般向け講座

①古文書の楽しみ方(全2回)

[場所: 講座室]

月 日	内 容	講 師
4月13日(日)	「暦と四季」	当館学芸員 廣瀬 毅
5月11日(日)	「平がなと片かな」	

②時空街道ツアー(1日2回・計4回)[場所: 時空街道内]

月 日	内 容	講 師
平成27年 3月28日(土)	「時空街道ツアー」①	当館指導主事 川本 一也 博物館 ボランティア
平成27年 3月29日(日)	「時空街道ツアー」②	

(3) ボランティアの養成と協働

平成26年4・5月 活動実績

博物館ボランティア・学習支援ボランティア・古文書ボランティア・丹羽文雄記念室語り部ボランティア

登録者数96人 延べ活動者数248人

平成27年3月 活動実績

博物館ボランティア 57名

3月21日～3月31日 延べ活動者数 85名

平成26年度 計 延べ活動者数 333名

6 資料収集保存事業

(単位：件)

1	区分	実物・標本	模写	複製	型写	
人文 学 資 料	(1) 考古	1,397			25	
	(2) 美術工芸	3,052			30	
	(3) 民俗	4,757			18	
	(4) 歴史	10,500			62	
	(5) 文学	4,917			8	
	計	24,623			143	
2	自然 科 学 資 料	区分	実物・標本	模写	複製	型写
		(1) 動物資料	0			0
		(2) 植物資料	3,272			0
		(3) 地学資料	130			2
		(4) 理工学資料	0			0
		(5) 天文資料	7			0
		(6) その他の資料	0			0
計	3,409			2		

(平成27年3月末現在)

7 プラネタリウム放映事業

季節ごとに3種類(テーマ番組、キャラクター番組、星空番組)の番組を放映した。特に、季節に合わせた話題を特集する星空番組「星空キャスターにおまかせ」は、50分間のフルライブで解説する自主制作番組とした。

リニューアル後は、放映時間を45分間とし、3種類の番組を一般番組、ファミリー番組、星空番組と名前を改めるとともに、星空番組「スペース・ミュージアム」は、機器の特性を生かしたフルライブで解説する自主制作番組とした。

天文教育普及活動では、移動天文車「きらら号」の観望会や出前講座、移動式プラネタリウムを活用した小・中学校との連携による授業、JAXA コズミックカレッジなど各種の事業を実施し、幅広く天文の普及に努めた。

(1) 季節番組

冬春番組

① 平成26年2月8日(土)～5月11日(日)
(テーマ番組)「ワイルDEST・ウェザー」
(キャラクター番組)「名探偵コナン 星空の魔術師」
(星空番組)「星空キャスターにおまかせ」4～5月火星特集

※ テーマ番組とキャラクター番組については、各1回字幕付き放映を実施

春番組

② 平成27年3月21日(土)～3月31日(火)
(一般番組)「アース・メッセージ かけがえのない惑星へ」
(ファミリー番組)「ドラえもん 宇宙ふしぎ大探検パート2」
(星空番組)スペース・ミュージアム-春-

(2) 学習放映(団体利用放映)

・ 平日の午前 ① 10:00～10:45 ② 11:00～11:45
・ 保育園、幼稚園、小・中学校、高校等の団体対象(事前申込みが必要)
・ 季節の星座を中心に、年齢・学年に応じた、生解説による双方向型の学習用プラネタリウム

※ 平成26年5月12日(月)から平成27年3月20日(金)までのリニューアル工事期間中は、移動式プラネタリウムを活用した連携授業を実施

<季節番組・学習放映の放映時刻>

平成26年5月11日まで

平日	学習 10:00 11:00	テーマ 番組 13:20	星 空 番組 14:40	
土曜日 春冬休みの 平日	キャラクター 番組 10:30	キャラクター 番組 13:20	テーマ 番組 14:40	星 空 番組 16:00
日曜日・祝日 春冬休みの 土・日・祝日	キャラクター 番組 10:30	キャラクター 番組 13:20	テーマ 番組 14:40	キャラクター 番組 16:00

平成27年3月21日リニューアルオープン以降

平日	学習 9:50	学習 11:10	学習 13:15	一般 14:30	星空 15:45
土・日・ 祝	一般 10:15	ファミリー 11:30	ファミリー 13:15	一般 14:30	星空 15:45

※ 平成27年3月21日から5月6日までは、土日祝のタイムテーブルで放映

8 天文教育普及事業

(1) 公開観望会(移動天文車きらら号出勤なし)

平成26年8月12日(火) ペルセウス座流星群観望会
天候不順のため中止
平成26年12月14日(日) ふたご座流星群観望会

(2) 学校との連携授業

・ 市内、三重郡の小中学校を対象に、移動式プラネタリウムを活用した出前授業を実施

① 小学校

平成26年7月～11月の火～金曜日

対象: 小学校4年生と6年生

内容: 月と星の動き、惑星の特徴、星座神話について学習する。

実施校数: 23校(市内21校、三重郡2校)

② 中学校

平成26年12月～平成27年1月の原則火～金曜日

対象: 中学校3年生

内容: 星の日周運動や年周運動、北極・赤道での太陽の動き、金星の満ち欠けなどについて学習する。

実施校数: 20校(市内17校、三重郡3校)

(3) 四日市子ども科学セミナー

Part1 JAXA コズミックカレッジ in 四日市
～水ロケットを飛ばそう！～
平成 26 年 7 月 26 日(土) 9:00～14:30
会場:四日市大学
講師:木場田 繁 (JAXA 広報部)

(4) 出前講座など

- ① 平成26年7月19日(土)「3Dで宇宙のお話」
場所:朝上幼稚園
主催者:朝上幼稚園
- ② 平成27年3月8日(日)
「JAXA 宇宙教育指導者セミナー」
場所:四日市大学
主催者:JAXA

(5) 移動天文車「きらら号」事業

大型天体望遠鏡を載せた移動天文車「きらら号」による星空観望会を実施した。天文ボランティアの方々の協力を得て、子どもから大人まで多くの人に星空を眺めながら宇宙を感じていただいた。

① 派遣事業

要請により市内各地へ出動し、天文ボランティアの協力を得て観望会を行った。

「きらら号」稼働状況(派遣事業のみ)

稼働予定回数 36回
(うち派遣回数:24回、中止時の天文教室回数:5回
天候不順のため中止:7回)
参加者数 2,574人
(うち中止時の天文教室参加者数 379人)
ボランティア数 延べ58人

② 主催事業

「きらら号」稼働状況(主催事業のみ)

稼働予定回数 15回
(うち実施回数:11回、天候不順のため中止:4回)
参加者数 942人
ボランティア数 延べ45人

- ① 月と木星と火星を見よう
日時:平成 26 年 4 月 12 日(土) 19:00～20:30
場所:市民公園(博物館前)
- ② 木星と火星を見よう
日時:平成 26 年 4 月 26 日(土) 19:00～20:30
場所:市民公園(博物館前)
- ③ 木星と火星と土星を見よう
日時:平成 26 年 5 月 24 日(土) 19:30～21:00
場所:市民公園(博物館前)
- ④ 火星と土星を見よう
日時:平成 26 年 6 月 28 日(土) 19:30～21:00
場所:市民公園(博物館前) 天候不順のため中止

- ⑤ 火星と土星を見よう
日時:平成 26 年 7 月 26 日(土) 19:30～21:00
場所:市民公園(博物館前)
- ⑥ 旧暦の七夕に星を見よう
日時:平成 26 年 8 月 2 日(土) 19:30～21:00
場所:市民公園(博物館前) 天候不順のため中止
- ⑦ 夏の大三角を見よう
日時:平成 26 年 8 月 23 日(土) 19:00～20:30
場所:市民公園(博物館前) 天候不順のため中止
- ⑧ 見ごろの星と星座を見よう
日時:平成 26 年 9 月 27 日(土) 18:30～20:00
場所:市民公園(博物館前)
- ⑨ 皆既月食を見よう
日時:平成 26 年 10 月 8 日(水) 18:30～21:00
場所:市民公園(博物館前)
- ⑩ 見ごろの星と星座を見よう
日時:平成 26 年 10 月 25 日(土) 18:00～19:30
場所:市民公園(博物館前)
- ⑪ 見ごろの星と星座を見よう
日時:平成 26 年 11 月 22 日(土) 17:30～19:00
場所:市民公園(博物館前)
- ⑫ 月を見よう
日時:平成 26 年 12 月 27 日(土) 17:30～19:00
場所:市民公園(博物館前)
- ⑬ 見ごろの星と星座を見よう
日時:平成 27 年 1 月 24 日(土) 18:30～20:00
場所:市民公園(博物館前)
- ⑭ 月と木星を見よう
日時:平成 27 年 2 月 28 日(土) 18:30～20:00
場所:市民公園(博物館前) 天候不順のため中止
- ⑮ 金星と月と木星を見よう
日時:平成 27 年 3 月 28 日(土) 18:30～20:00
場所:市民公園(博物館前)

9 プラネタリウムリニューアル事業

① オープニング番組制作

「アース・メッセージ かけがえのない惑星へ」を制作委託

② プラネタリウムリニューアル現場見学会

10 月 19 日(日)に各回1時間程度で、11 時から、13 時から、15 時からの3回実施。

10 開館時間等

開館時間

午前 9 時 30 分から午後 5 時まで

(ただし展覧会への入場は午後 4 時 30 分まで)

休館日

月曜日(休日の場合は翌日)及び年末年始

観覧料金（平成 27 年 3 月 21 日リニューアルオープン以降）

区分	博物館 特別展示	プラネタリウム	プラネタリウム特別番組
一般	その都度 定める額	540 円	その都度定 める額
高・大生		380 円	
小・中生	無 料	210 円	

※20 名以上の団体は2割引 ※博物館常設展示は無料

施設利用（平成 27 年 3 月 21 日リニューアルオープン以降）

	9 時 30 分 ～ 12 時	13～17 時	9 時 30 分 ～ 17 時
特別展示室 595㎡	—	—	32,400円
講座室 142㎡	8,640円	12,960円	21,600円

※観覧料等を徴収する場合は、100 分の 50 を乗じて得た額を加算する。

※博物館の設置目的に反しないもの、事業に支障のないものに限る。

※商業宣伝、営業行為には使用できない。

1.1 月別観覧者数

月	常設展		特別・企画展		プラネタリウム		月 計	
4 月	26 日	1, 7 3 2	22 日	2, 3 6 4	23 日	82 回	2, 4 6 5	6, 5 6 1
5 月	10 日	1, 6 0 9	10 日	2, 1 6 9	10 日	39 回	2, 2 6 8	6, 0 4 6
6 月	0 日	0	0 日	0	0 日	0 回		0
7 月	0 日	0	0 日	0	0 日	0 回		0
8 月	0 日	0	0 日	0	0 日	0 回		0
9 月	0 日	0	0 日	0	0 日	0 回		0
10 月	0 日	0	0 日	0	0 日	0 回		0
11 月	0 日	0	0 日	0	0 日	0 回		0
12 月	0 日	0	0 日	0	0 日	0 回		0
27 年 1 月	0 日	0	0 日	0	0 日	0 回		0
2 月	0 日	0	0 日	0	0 日	0 回		0
3 月	9 日	4, 0 1 4	0 日	0	9 日	43 回	2, 9 1 6	6, 9 3 0
合計	45 日	7, 3 5 5	32 日	4, 5 3 3	42 日	164 回	7, 6 4 9	1 9, 5 3 7

※平成 26 年 5 月 12 日から平成 27 年 3 月 20 日までは、リニューアル工事期間につき休館

[参考]

過去 3 年間の観覧者数

年度	常設展		特別・企画展		プラネタリウム		合計人数
25	298 日	24, 579 人	170 日	20, 641 人	275 日	40, 876 人	86, 096 人
24	299 日	24, 522 人	195 日	32, 723 人	274 日	45, 293 人	102, 538 人
23	300 日	23, 859 人	187 日	22, 152 人	276 日	45, 215 人	91, 226 人

四日市市楠歴史民俗資料館

この資料館の主要施設である旧庄屋岡田邸は、代々庄屋の要職にあった名家であり、幾つかの古文書や神社棟札、また文政12年(1829年)の岡田家の古文書にも庄屋の記載がみられ、この頃に庄屋職を桑名藩より拝命したと推定されている。また、建物については、敷地内に祭っていた弁財天の社の中に、宝暦10年(1760年)の記載があることから建築年代は18世紀半ば、少なくとも江戸時代中期に、現在の主屋と土蔵が建築され、建築様式から推定すると約250年あまり経過していると考えられている。北勢地域においても、歴史的価値が高い建造物であることから、四日市市有形文化財(建造物)に指定されている。平成17年4月に開館し、平成21年度から指定管理者制度を導入し、財団法人四日市市まちづくり振興事業団(現在は公益財団法人四日市市文化まちづくり財団)が指定管理者となって管理運営を行っていたが、平成24年度から四日市市立博物館が直接管理運営を行っている。

●施設概要

所在地	四日市市楠町本郷1068番地
総事業費	約1億1千万円
竣工	平成17年3月29日
敷地面積	1,229.23㎡
建築面積	338.09㎡
延床面積	448.24㎡
構造	主屋・立会所 木造瓦葺平屋 209.75㎡ (四日市市指定有形文化財)
蔵	木造瓦葺平屋 39.08㎡ (四日市市指定有形文化財)
水屋	木造瓦葺平屋 2.76㎡
展示棟兼収蔵庫	木造瓦葺2階建 196.65㎡
見学時間	午前9時から午後5時
入館料	無料
休館日	毎週月曜日(月曜日が祝日又は振替休日にあたる ときは、その翌日) 年末年始(12/29~1/3)・臨時休館日



●施設

旧庄屋岡田邸
主屋・立会所・蔵・水屋
展示棟兼収蔵庫
常設展示室・映像コーナー・企画展示コーナー
事務室・収蔵庫

●来館者数

平成22年度	6,829人
平成23年度	7,321人
平成24年度	8,258人
平成25年度	8,927人
平成26年度	10,157人

●事業概要

夜間特別開館
小中学生写生大会・自由研究作品展
ひなまつりコンサート
ミニ門松づくり
企画展示コーナー作品展(市内外の文化サークル)
学芸員講座
吊るし飾り展
語り部事業

施設公開利用料金表

利用時間 立会所	午前 (8時30分~12時)	午後 (13時~17時)
	ざしき西	650円
ざしき東	650円	650円
小ざしき及び水屋	650円	650円
全室利用	1,950円	1,950円

図書館

名称 四日市市立図書館
所在地 四日市市久保田一丁目2番42号
創立年月日 明治41年10月1日
開館年月日 昭和48年7月10日（現図書館）
建物構造 鉄筋コンクリート造3階建
(地下1階)

建物延面積 4,147.42㎡

敷地面積 4,738.01㎡

- 1階 一般成人室、児童室、点字・録音資料室
- 2階 地域資料室、一般閲覧コーナー
郷土作家コーナー、展示コーナー、インター
ネットコーナー
- 3階 学習室、一般研究室



- 開館時間 火・水・木・金曜日
午前9時30分～午後7時
(一般成人室、地域資料室、
一般閲覧コーナー以外は
午前9時30分～午後5時)
土・日曜日、祝日
午前9時30分～午後5時
- 休館日 毎週月曜日、毎月第2・第4火曜日
年末年始
特別整理期間（6月中の約10日間）
- 館外貸出 四日市市または三重郡3町に在住・在勤・
在学者及び桑名市・いなべ市・東員町の住
民を対象として、1人10冊まで貸出。
期限は貸し出し日から起算して15日以内
(点字・録音資料は1ヶ月以内、自動車文
庫は次回巡回日まで)。
- 資料複写 図書館資料に限り、著作権法の範囲内で、
白黒1枚10円、カラー1枚50円で複写が
可能（複写不可の資料もあり）。
- 調査相談 照会は電話、文書、メール、FAX、来館
のいずれでも可。
- 自動車文庫 図書館から1km以遠の市内91箇所を対象
に、月に一度巡回（8月を除く）。

【運営方針】

市民の知的欲求に応じて、その満足度の向上に資するため、図書・資料の収集整備と読書推進を進め、「市民の図書館」づくりに努める。

- ①市民の多様な学習要望に応えられるよう、適切な蔵書の整備・充実に努める。
- ②人権・同和関係資料の収集・提供に努める。
- ③市立図書館・あさけプラザ図書館・楠交流会館図書室・自動車文庫で借りた図書を各館(室)のいずれでも返却できるように物流システムを構築している。また、この4館(室)の図書は、市民窓口サービスセンター内の「駅前返却ポスト」にも返却できるようになっている。今後も、利用者サービスの向上と、レファレンス（調査相談）業務の一層の充実、自動車文庫による地域利用者サービスについても一層の向上に努める。
- ④点字・録音資料室の整備を図るとともに、対面朗読など、活字での読書が困難な方へのサービスに努める。
- ⑤市内はもとより、周辺地域および三重県内に関する資料の情報把握に努め、地域資料の一層の充実と積極的な活用を図り、将来を見据えた地域資料室の拡充に備える。
- ⑥読書推進につながる講座・講演会を開催し、図書館利用者の拡大に努めるとともに、子どもの読書活動推進に向け、児童室専用カウンターの設置や赤ちゃんへのよみきかせなど、児童室業務の充実に努める。
- ⑦あさけプラザ図書館や楠交流会館図書室とのネットワークを活用するとともに、三重県図書館情報ネットワークを活用し、また、桑名市、いなべ市など周辺市・町との連携により広域利用の充実と円滑化を図る。
- ⑧広報・ホームページを利用した図書館情報の発信や、「展示コーナー」を充実させることにより、図書館の利用促進に努める。
- ⑨近鉄四日市駅周辺の公共施設である四日市市立博物館や四日市市文化会館等の事業との連携を密接に図る。

平成 26 年度 資料増減冊数及び年度末蔵書数

		受入冊数	払出冊数	増減冊数	年度末蔵書数	
本 館	成人	総記	313	81	232	11,085
		哲学	394	232	162	10,460
		歴史	956	792	164	26,142
		社会	1,409	1,021	388	35,113
		自然	855	616	239	13,763
		技術	1,467	1,479	-12	18,303
		産業	469	460	9	6,700
		芸術	1,041	671	370	23,677
		言語	161	76	85	3,649
		文学	3,266	1,759	1,507	86,035
		旧文庫本	0	1	-1	1,375
		地域資料	491	15	476	23,495
		参考	215	180	35	10,291
		製本雑誌	36	0	36	4,320
		人権啓発図書	153	21	132	7,556
	児童	児童図書	2,610	1,070	1,540	75,765
		紙芝居	16	131	-115	1,202
		製本雑誌	0	0	0	90
		人権啓発図書	24	2	22	774
		なのはな文庫	689	1,000	-311	5,665
外国語図書・絵本		59	17	42	3,667	
雑 誌		2,472	1,968	504	21,936	
点字・録音 資料室	点字	タイトル数	18	0	18	1,554
	録音	タイトル数	47	0	47	2,533
自動車文庫	成人	成人図書	1,930	689	1,241	19,593
		人権啓発図書（成人）	10	0	10	188
	児童	児童図書	503	25	478	16,008
		紙芝居	1	184	-183	351
		人権啓発図書（児童）	3	0	3	157
雑 誌		100	158	-58	419	
総計					431,866	

		受入数	払出数	増減数	年度末資料数
その他の 資料	人権関係施設用図書	184	176	8	7,241
	地図	0	0	0	2,186

図書資料予算

(単位:千円)

	平成 25 年度	平成 26 年度	平成 27 年度
図 書	25,403	25,578	25,578
その他資料（新聞・雑誌等）	3,350	3,350	3,350

図書館利用状況

		平成 24 年度	平成 25 年度	平成 26 年度
開館日数		274	※259	274
入 館 者 数	年 間 総 数	286,016	265,668	285,866
	一 日 平 均	1,044	1,026	1,043
登 録 者 数 ※過去5年間に貸出がない利用者を除く	一 般 (16 歳以上)	48,609	47,717	46,927
	児 童 (15 歳以下)	11,527	11,124	10,872
	点 字 ・ 録 音	219	219	215
	団 体	314	304	312
年 間 貸 出 冊 数	本 館	842,660	791,588	823,290
	自 動 車 文 庫	62,906	62,917	63,444
	点 字 資 料	60	38	54
	録 音 資 料	901	601	1,005
予 約 ・ リ ク エ ス ト	本 館 窓 口	19,487	17,303	15,895
	本 館 ネット	21,127	20,552	28,024
	自 動 車 文 庫	6,405	6,337	6,316
レファレンス（資料調査・相談）件数		4,481	5,431	5,882
複 写 件 数		3,689	3,432	2,853

※改修工事による臨時休館（10/13～10/31）

主要事業の実施状況

事 業 名 及 び 開 催 日		講 師 等	参加者人数等
読み聞かせ・おはなし会（定例行事）			
耳をすませて（読み聞かせ）	毎月第1土曜日 ※平成26年4月・5月のみ	絵本座	12人
絵本ライブラリー（読み聞かせ）	毎月第2土曜日	絵本ライブラリー	177人
絵本の読み聞かせ	毎月第3土曜日	中部読み聞かせサークル	116人
おはなし会	毎月第4土曜日	語りの会 どっこいしょ	88人
おはなしびっくりBox	毎月第4水曜日	C a n	100人
おはなし会	毎月第3水曜日	四日市おはなしの会 赤とんぼ	66人
おはなしぎんの会	毎月第2日曜日	銀の權	112人
赤ちゃん絵本の読み聞かせ	毎月第2・3・4木曜日	図書館職員 他	1,737人
読み聞かせ・おはなし会（定例以外）			
4/19・4/20	子ども読書の日「読み聞かせ」	中部読み聞かせサークル、職員他	76人
4/20	子ども読書の日「The・男の読みきかせ」	有志と職員	40人
7/19	「夏休み絵本の読みきかせ」	中部読み聞かせサークル	19人
7/23	「夏休みおはなしびっくりBox」	C a n	36人
8/20	「夏休みおはなし会」	四日市おはなしの会 赤とんぼ	31人
8/22	「夕すずみおはなし会」	語りの会 どっこいしょ	7人
8/28	「夕すずみおはなし会」	銀の權	8人
9/7	「大人のためのストーリーテリング」	銀の權	38人
11/15	「秋の絵本の読み聞かせ」	中部読み聞かせサークル	13人
12/21	「パパ'S絵本ライブ!!inよっかいち」	パパ'S絵本プロジェクト	88人
12/24	「クリスマスおはなしびっくりBox」	C a n	37人
12/25	「冬のおはなしぎんのかい」	銀の權	18人
12/27	「冬のおはなし会」	語りの会 どっこいしょ	10人

1/18	「大人のためのストーリーテリング」	銀の權	18人
2/14	「冬の絵本ライブラリー」	絵本ライブラリー	18人
3/27	「春休みおはなし会」	四日市おはなしの会 赤とんぼ	16人
講座など			
4/3	出前講座（男の囲炉裏端）	職員	19人
7/24, 25, 31	「手づくり絵本講座」 （10/22～11/2 作品展示、10/26 発表会）	職員	抽選 20人
8/8	「子ども点字教室」低学年/高学年	点訳グループくすの木	15人/19人
9/1～10/31	「読書に関するエッセーコンクール」 （12/14 入賞者表彰式）	職員	応募数 366点
10/14	出前講座（三重小学校）	職員	62人
11/6	「おしゃべりえほんの会」	職員	17人
11/8, 15, 22	「点訳基礎講座」	点訳グループくすの木	14人
11/8, 15, 22	「音訳基礎講座」	四日市録音奉仕の会	17人
11/23	地域学習講座「丹羽文雄を読む」第1回	四日市大学 永井 博 先生	16人
11/29	「読みきかせ はじめのいっぽ」	職員	13人
12/19	出前講座（中部地区市民センター）	職員	30人
1/11	地域学習講座「丹羽文雄を読む」第2回	四日市大学 永井 博 先生	13人
1/22	子ども読書ボランティア交流会	職員	30人
2/15	地域学習講座「丹羽文雄を読む」第3回	四日市大学 永井 博 先生	17人
3/5	「おしゃべりえほんの会」	職員	14人
3/22	地域学習講座「丹羽文雄を読む」第4回	四日市大学 永井 博 先生	15人

企画展示（テーマに沿った資料を展示、関連図書の紹介）

- 第1回（3/26～6/1） 三重が舞台な物語
- 第2回（6/13～8/24） 発見！四日市の特産品
- 第3回（8/27～10/8） 新幹線50周年
- 第4回（10/9～11/30） 伊藤桂一文学 一 詩歌の世界展一
- 第5回（12/4～1/25） かるたの世界
- 第6回（1/28～3/22） 日本の無形文化遺産

関連講座

- 8/9 おいしいお茶の入れ方講座（参加者 20人）
- 11/15 伊藤桂一ビデオ上映会（参加者 16人）
- 1/7 四日市かるたで遊ぼう（参加者 23人）

ミニ展示

- 第1回（4/1～4/30） 写真集
- 第3回（6/13～6/29） ファザーリング 父親であることを楽しもう
- 第5回（8/1～8/30） 非核平和
- 第7回（10/1～10/31） 詩集 お気に入りを見つけませんか？
- 第9回（12/2～12/27） 人権を考える月間
- 第11回（2/1～2/28） 文化会館の催しから
- 第2回（5/1～6/1） 本屋大賞受賞作
- 第4回（7/1～7/31） 8月9日はムーミンの日
- 第6回（9/2～9/30） 企業レシピ本
- 第8回（11/1～11/30） 大人の棚にある絵本集めました！
- 第10回（1/6～1/31） 字の本
- 第12回（3/1～3/14） 大震災、そして今

その他の事業

- 7/18～7/20 雑誌のリサイクル市
- 7/30～8/31 「東北を知ろう！ 東北へ行こう4」（三重県立図書館共催）
- 10/24～10/26 図書リサイクル市

上記以外に、市や県の施設で行われる催しにあわせて関連図書を紹介したり時節にあわせて図書を紹介するなど、市民が読書に親しめるような工夫をこらした。

自動車文庫

市民の要望に応じ、図書館サービス網の整備を図り、市内 91 カ所（平成 27 年 4 月現在）の駐車場を 2 台の自動車文庫で巡回し、本館の利用に不便な地区市民への図書貸出サービスを行っている。

- ◆ 開設 昭和 39 年 11 月 1 日
- ◆ 「みなと」号
 - ・平成 20 年 2 月 28 日更新
 - ・最大積載 3,200 冊
- ◆ 「かもめ」号
 - ・平成 17 年 2 月 22 日更新
 - ・最大積載 3,200 冊



◆利用状況

年度	巡回回数	駐車場数	貸出冊数
15	253	89	68,201
16	251	92	66,388
17	262	92	67,770
18	264	92	64,892
19	264	93	65,177
20	264	93	65,338
21	264	93	64,836
22	264	93	66,520
23	262	93	64,216
24	262	93	62,906
25	262	92	62,917
26	264	91	63,285

◆自動車文庫駐車場分布図

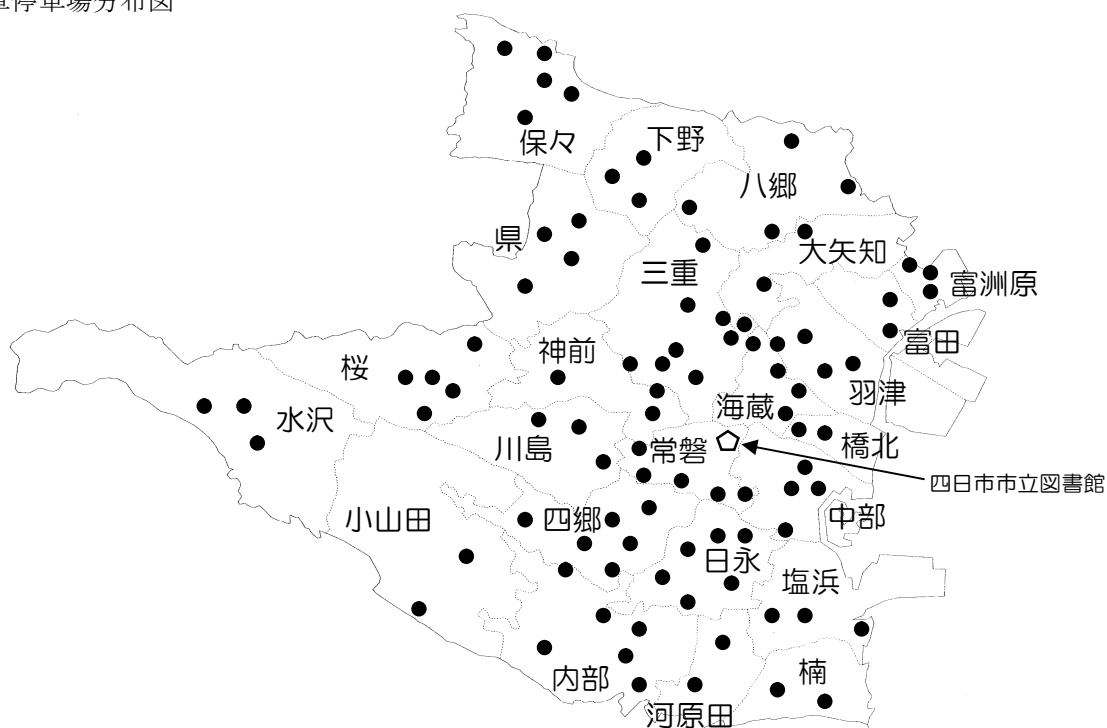

6 青少年健全育成（こども未来部）

「早ね 早おき 朝ごはん」市民運動



子どもたちの正しい生活リズムを
地域全体ではぐくめる社会をつくらう！



ケータイ・スマートフォン安全利用啓発リーフレット 四日市市

親子で考えよう ケータイ・スマートフォンの正しい使い方

※「ケータイ」というカタカナ表記には、メールもインターネットもでき、カメラや音楽プレイヤーやテレビなどの機能も兼ね備えた、ハンディサイズの便利な道具（携帯電話・携帯電話機・タブレット・デジタルカメラ等を含む）の総称で使用しています。

危険 子どものネット事情

オンラインゲーム

無料通信アプリ（LINE など）



生活習慣の乱れ・ネット依存

友人とのトラブル・ネットいじめ

睡眠障害

遅刻・欠席・不登校

成績低下

ひきこもり

金銭問題

ケータイ・スマートフォンでのトラブルや被害の原因

アダルトサイト

成人向けや不適切な内容で、青少年の健全育成に影響を及ぼす恐れがある。

ゲームサイト

基本料金が無料でも、オプション料金がかなり高額請求を受けることがある。

出会い系サイト 交換掲示板

見ず知らずの人に誘い出され、犯罪被害にあり可能性が高い。

ブログ、SNS（ソーシャルネットワークサービス）

個人情報や流出・悪用や個人を中傷するトラブルの原因になりうる。

掲示板、学校裏サイト

個人情報や誹謗・中傷（悪口など）の書き込みによる、いじめや嫌がらせなどの精神的被害が生じる恐れがある。

使いすぎ

生活の乱れ、集中力の欠如、依存性（中毒性）に陥る恐れがある。

迷惑メール

不要な情報や有害情報あるいは大量のメール送付、知人を装ったなりすましメール等が盛く。

チェーンメール

不確かな情報が流され、不安をあおり、転送を強要する。転送により加害者にもなりうる。

架空請求メール

身に覚えのない料金請求メールが届き、返信することでさらに支払いを強要される。

スマートフォンは、3つのフィルタリング（電話回線、無線 LAN、アプリケーション）を利用することで、また、ゲーム機等にも適切に利用制限（ペアレンタルコントロール）をかけることで、トラブルや被害から青少年を守ることができます！
なお、保護者が、パスワードを適切に管理しましょう。

家族でこんなルールを決めてみては！（例）

家庭のルールができたら、見える場所に貼っておこう！

その1 夜9時以降はさわりません

その2 勉強中、食事中は電話もメールもしません

その3 使用や保管は居間（リビング）でします

その4 メールを送るのは、1日△回にします

その5 メールや掲示板に相手を傷つけることは書きません

その6 困ったことがあったら、すぐに相談します

その7 ルールを守れなかったら、親に1週間あずけます

さあ、家族で話し合ってみよう！！

ケータイ・スマートフォンのルール

① 使用する時間について

★ _____ ★ _____

② 使用する場所・管理する場所について

★ _____ ★ _____

③ 自分を守るために

★ _____ ★ _____

④ 他の人を傷つけないために

★ _____ ★ _____

※ ルールを守れなかったら、機器を家族にあずけ、話し合います。

公約日 平成 年 月 日

署名 _____ 印(サイン) _____ 保護者 _____ 印

四日市市 四日市市教育委員会 四日市市青少年問題協議会 四日市市北警察署 四日市市南警察署 四日市市西警察署 四日市市PTA連絡協議会 四日市市青少年育成市民会議 四日市市自治会連合会 四日市市民生委員児童委員協議会連合会 四日市市保護司会 四日市市児童保護女性会 四日市市青少年相談員協議会 四日市市中央児童協議会 四日市市青年会議所 四日市市地区補選代表者会 三河地区広域村連合協議会 四日市市地域防犯協議会 四日市市子ども会育成連絡協議会 四日市市公立幼稚園長会 四日市市私立幼稚園協議会 四日市市公立図書館長会 四日市市私立図書館長会 四日市市立小学校長会 四日市市立中学校長会 北勢地区卓立学校長会 三河県北勢児童相談所 伊保警察署 四日市市立青年事務所

— こども未来部について —

四日市市では、急激な少子化、核家族化の進行など、子育て家庭を取り巻く環境の変化により、子育てに不安を抱いている保護者の悩みをワンストップで対応できる体制を構築するため、平成25年度に市の組織機構の見直しを行い、これまで福祉部・教育委員会・健康部の3部局で所管していた『子どもに関する業務』を集約・再編し、こども未来部を設置しました。こども未来部では、妊娠から青少年に至るまで途切れのない一貫した総合的な施策展開による子育て支援の充実に取り組んでいます。

基本目標

1. 心豊かでたくましい自立した青少年の育成

- (1) 子どもたちの学力・体力・気力の向上、望ましい基本的生活習慣の育成などをめざして、子どもの生活リズムの向上に取り組む。
- (2) 青少年がパソコンや携帯電話等を介した犯罪に巻き込まれないために、青少年自身が「自ら考え行動する」力をつけられるよう啓発を行う。また、インターネット等のトラブルから自他の安全を守るよう、保護者等への啓発を行う。
- (3) 社会的に自立した個人として成長していくよう、家庭教育への支援や地域の大人への意識啓発に取り組む。
- (4) 他者とのかかわりの中で、心豊かにたくましく成長する力を身につけられるように、地域、学校等において、自然体験・生活体験等の場や機会を提供し、支援する。
- (5) 地域活動の中で青少年が中心となって活躍できるようなリーダーの育成を図るなど、行政として側面から支援する。

2. 青少年が心豊かに暮らせる環境づくり

- (1) 市民全体に対して、大人が良い手本を示すよう理解と協力を求めるとともに、補導活動時の青少年への声かけなどを通して、青少年による非行の防止活動を推進する。
- (2) 警察や関係機関の協力を得ながら、出版物・DVD・インターネットなどにみられる有害環境の浄化等に努める。
- (3) 青少年の非行問題の多様化にともない、課題を持つ青少年及びその保護者の悩みに対応するため、相談活動を実施する。
- (4) 放課後の過ごし方等について、青少年がコミュニケーションを大切に、他者とのかかわりをもちながら安全で安心して豊かに成長していくことができる地域の環境づくりを推進する。

3. 地域ぐるみで取り組む青少年の社会的自立の促進

- (1) 企業やNPO団体などと連携、協働した育成活動の促進を図り、「早ね 早おき 朝ごはん」市民運動など、地域の教育力向上に向けた取り組みを進める。
- (2) 市民が互いに協働して、地域の子どもは地域で育てていこうという気運を高め、行動に移していけるような支援施策を展開する。

主要施策

1. 心豊かでたくましい自立した青少年の育成

(1) 親と子どもの豊かな育ち事業の推進

①生活リズムの向上（基本的生活習慣の改善）

- 「学ぶちからも、くらしのリズムから」をテーマに、子どもの生活リズム向上事業を推進
 - ・ 子どもの生活習慣全般の改善について、6園の生活リズム推進委員会に事業委託を行い、幼稚園と家庭、地域が連携した取り組みを推進する。
 - ・ 小学校、中学校では、希望校において生活実態調査を行い、調査結果をもとに、各校の実情に応じた取り組みを行う。
 - ・ 生涯学習いきいき出前講座における「今、家庭教育に必要なこと」をテーマに、子どもの生活リズム向上に関する講座を推進する。

【26年度実施数：6回】

②規範意識の向上（非行等防止対策）

- 非行防止教室の開催
 - ・ 万引きによる補導件数等が低年齢化の傾向にあることから、希望する幼稚園、小中学校を対象に万引き防止を中心とした非行防止教室を開催し、規範意識の向上を図る。【26年度実施数：19回】

③安全安心（子どもの安全安心対策）

- 有害情報等から子どもを守る啓発活動
 - ・ 四日市市PTA連絡協議会と連携し、携帯電話やインターネットの適切な利用を図るため、関係機関との協力により啓発活動及び研修会・講座を実施する。
 - 有害情報対策研修会（教職員・保護者対象）
 - ・ 平成26年8月22日開催：四日市市勤労者・市民交流センター
 - 実施希望の小中学校での出前講座
 - ・ 「e-ネット安心講座」
(小中学生・保護者・地域住民対象)

【26年度実施数：48回】

(2) 家庭教育講座委託事業

家庭教育に関する主体的な学習活動を支援するため事業の実施をPTAに委託する。

(3) 青少年団体活動の育成

各種青少年団体の自主的な活動を助成するとともに、指導者の資質の向上を図る。

(27.3月末現在)

団体名	団体数	会員数
子ども会	340	17,706
海洋少年団	1	39
ボーイスカウト ガールスカウト	1	30

(4) ジュニアリーダー・サブリーダーの養成

子ども会活動にかかわるリーダーの活動に必要な資質と能力の向上を図るため、各地区のジュニア・リーダー、サブ・リーダーを対象に養成講習会等を開催する。

2. 青少年が心豊かに暮らせる環境づくり

(1) 街頭補導活動

青少年の非行等問題行動防止活動を推進するため、関係機関団体の代表により組織された中央補導員等により、補導活動を実施する。

【26年度実績：補導回数 373 回、補導少年人数 157 名】

(2) 補導員研修会

補導員の資質の向上と相互の連携・協調を図るため、専門講師による研修会を開催する。

(3) 地域及び広域補導活動

地域及び広域における非行等問題行動防止活動を推進するため、地区補導員組織や近隣 1 市 3 町からなる広域補導組織による補導活動を実施する。

(4) 社会環境の調査と浄化活動

青少年の健全育成・非行等問題行動防止のため、地域における有害環境の調査と浄化活動を実施する。

(5) 相談活動

非行等問題行動をかかえる青少年及びその保護者の悩みに対応するため、面接及び電話による相談活動を実施する。【26年度実績：電話相談 38 回、面接相談 8 回】

(6) 青少年相談員活動

非行等問題行動防止活動を推進するため、学校・関係行政機関及び地域青少年育成団体と密接な連携を図り、継続して指導を行う必要がある青少年及びその家族の相談・指導・助言活動を実施する。

(7) 子どもと若者の居場所づくり

- ・ 人と人とがふれあえる居場所を求める青少年に対して、気楽につどい、大人とも語り合える場を提供し青少年の自主的な活動を支援する。
- ・ 勤労者・市民交流センター北館及び四日市市総合会館を軽運動や音楽活動、学習・憩い、語らいの場として活用している。

(8) 放課後児童健全育成事業

放課後等に留守家庭となる児童を対象に、学童保育所の設置・運営を行う運営委員会等に対して、補助金交付等の支援を行う。

小学校区名	名称	連絡先
海蔵	海蔵第 1 学童保育所	333-5531
	海蔵第 2 学童保育所	331-7768
笹川東 笹川西	笹川学童保育会	340-6228
日永	日永第 1 学童保育園	346-7616
	日永第 2 学童保育園	
桜	桜地区学童保育所	326-9988
常磐西	常磐西学童保育所	322-8320
内部	内部学童保育所	347-4412
常磐	ときわ第 1 学童保育所	354-3665
	ときわ第 2 学童保育所	
高花平	高花平学童保育所	090-4196-5981
下野	下野学童保育所	338-8811
県	県学童保育所	327-1390
四郷	四郷学童保育所	322-5171
内部東	内部東第 1 学童保育所	348-1556
	内部東第 2 学童保育所	
川島	川島第 1 学童保育所	322-5412
	川島第 2 学童保育所	
富洲原	富洲原学童保育所	366-3321
浜田	浜田学童保育所	355-5383
大矢知	大矢知第 1 学童保育所	364-7232
	大矢知第 2 学童保育所	
泊山	泊山第 1 学童保育園	345-0171
	泊山第 2 学童保育園	
富田	富田地区第 1 学童保育所	364-3525
	富田地区第 2 学童保育所	
三重	三重学童保育所	332-0560
河原田	河原田学童保育所	345-8588
三重西	三重西学童保育所	333-6648
楠	楠町学童保育所	090-5636-6811
中部西 橋北※	中部西学童保育所	080-5100-6670
塩浜	塩浜学童保育所	090-3967-1428
八郷西	八郷西学童保育所	090-4443-5747
保々	保々地区学童保育所	090-8074-4428
羽津	羽津学童保育所	332-0789
羽津北	羽津北学童保育所	090-3583-6083
八郷	八郷学童保育所	080-3283-6587
水沢	水沢学童保育所	090-4405-6354
神前	神前学童保育所	326-6221
大谷台	大谷台第 1 学童保育所	333-2260
	大谷台第 2 学童保育所	
中央 橋北※	中央第 1 学童保育所	329-6450
	中央第 2 学童保育所	
桜台	桜台学童保育所	327-0601
三重北	三重北学童保育所	080-2666-2010
小山田	小山田学童保育所	090-4213-6157

四日市市学童保育所一覧

(27. 4. 1 現在)

※印については、どちらの学童も対象

(9) 子ども広場整備事業

遊びを通して心豊かでたくましい子どもの育成を図るため、自治会等、地域で管理する子ども広場の整備に対して補助し、その普及を図る。

子ども広場地区別設置状況 (27.4.1現在)

	総数		総数
中部	1	桜	7
富洲原	1	三重	17
富田	8	県	12
羽津	9	八郷	12
常磐	7	下野	8
日永	8	大矢知	6
四郷	18	河原田	8
内部	9	水沢	9
塩浜	8	保々	11
小山田	9	海蔵	4
川島	1	橋北	1
神前	13	楠	3
		計	190

(10) 登下校時等の子どもの見守り活動

子どもの登下校時や放課後に痴漢・連れ去り・つきまといなどの、子どもの被害を未然に防ぐため、「こどもをまもるいえ」の増設を図る。「こどもをまもるいえ」のステッカーが貼ってある家や事業所には、緊急時に子どもを一時的に保護し、警察へ通報していただくなどの対応をお願いしている。この取組は、各地域のPTA等、設置推進団体が中心となっており、毎年会議を開き、学校・地域・行政との連携を密にし、組織の充実と育成を図る。

【34団体 10,062軒】



(11) 「こども110番みまもりたい」活動

子どもが犯罪や事故に巻き込まれているのを発見したり、子どもから助けを求められたりしたとき、救助や保護、そして緊急110番通報などを行ってもらえるよう市内の事業所に協力をお願いしている。この活動に賛同する事業所の車両に「こども110番みまもりたい」のステッカーを貼付し、市内各所を走行することで子どもに対する犯罪の抑止と市民啓発を図る。

「こども110番みまもりたい」活動状況 (27.4月末現在)

協力事業所・団体	車両台数
郵便事業株式会社四日市支店ほか	199
(株)四日市市生活環境公社	53
四日市タクシー協会	253
四日市市生活環境課	52
中部麒麟ビバレッジサービス	12
(株)サティスホーム	4
(株)中村組	43
東洋化工機(株)	5
コスモ電子(株)	4
コスモ石油(株)四日市製油所	6
フコク印刷工業(株)	3
新陽工業(株)	11
四日市市上下水道局	72
月島クリーンメンテサービス(株)	5
JSR(株)四日市工場	3
三滝工業所	9
(株)東産業	93
合計台数	827



3. 地域ぐるみで取り組む青少年の社会的自立の促進

(1) 青少年行政の推進

四日市市青少年問題協議会の開催

青少年の指導、育成に関する総合的施策の樹立について必要な重要事項を審議し、その施策の適切な実施を期するために、必要な関係行政機関等相互の連絡調整を図る。

(2) 四日市市青少年育成市民会議

青少年の健全育成のため、啓発事業を行うとともに、地域活動へ支援・助成を行う。

(3) 各種運動との連携

○ 社会を明るくする運動

青少年の健全育成・非行等問題行動防止活動を推進するため、保護司会や更生保護女性の会等、各種関係機関と協力して啓発活動を実施する。

○ 青少年の非行・被害防止全国強調月間事業

青少年の非行等問題行動や被害を防止するため、強調月間中に社会を明るくする運動実施委員会と共催して、啓発運動を展開する。

○ 子ども・若者育成支援強調月間

青少年の健全育成について市民意識の高揚を図るため、各種機関や関係団体と連携して啓発活動を行う。

4. その他

○ 成人の日行事

新成人 3,096 人を対象に、記念事業を平成 27 年 1 月 11 日に四日市市文化会館において、新成人代表者による企画、運営のもと実施した。

恩師ビデオメッセージ／オープニング（テーマ披露）
／市長式辞／議長祝辞／新成人抱負・抽選会



少年自然の家

1. 環境

四日市市少年自然の家は、鈴鹿国定公園に指定されている鈴鹿山脈の雲母峰（標高 888m）のふもとに位置しており、四日市市の中心部より西方に約 20km 離れている。眼下には、伊勢湾全域と伊勢平野、濃尾平野が一望でき、遠くは神島や知多半島等を望むことができる。

敷地面積約 40ha の大半は山林で、そのうちの約 26ha は「ふれあいの森」と呼ぶ保健休養林に指定され、水沢村有林であったころからの里山の景観を今に伝えている。

2. 目的

当施設は、この豊かな自然の中で集団宿泊活動、野外活動、自然・環境学習活動、芸術活動などの様々な体験を通して、問題解決能力、豊かな人間性、たくましさ身に付けた青少年を育成することを目的として、昭和 62 年に設置された社会教育施設である。

3. 教育目標

「自然の中で、自分を磨き、友達の輪を広げよう」

【自然の中で】

感動する心、共生する心を育てる。

感動する心

- ・自然の美しさ・雄大さを感じる。
- ・自然の厳しさを感じる。
- ・自然のこころよさを感じる。

共生する心

- ・自然の恵みを感じる。
- ・自然と調和していく大切さを感じる。

【自分を磨く】

自己判断力、自主性、自律性を育てる。

自己判断力

- ・自分で判断して行動する。
- ・安全に気を付けて行動する。

自主性

- ・自分から進んで行動する。
- ・新しいことに取り組む。
- ・最後まで頑張る。

自律性

- ・自分の役割分担を果たす。
- ・自分の行動に責任を持つ。

【友達の輪を広げる】

協調性、思いやりの心を育てる。

協調性

- ・友達と協力して取り組む。
- ・友達と仲良くする。
- ・新しい友達をつくる。

思いやりの心

- ・友達の気持ちを大切にする。
- ・友達のことを考えて行動する。
- ・集団生活のルール・マナーを守る。

4. 運営方針及び事業

(1) 青少年の主体的な体験活動の推進・支援

青少年に自己判断力、自律・協調性を身に付けさせるため、様々な体験活動を推進するとともに各種団体への支援に努める。

- ①主催事業
- ②自然教室受入れ事業
- ③各種団体の受入れ事業
- ④職員研修事業
- ⑤各種刊行物の発行

(2) 社会教育と学校教育の連携の推進

学校教育との連携を図るため、施設の特性を生かしたプログラムの開発や事業を実施するとともに教職員の専門性を高める事業の推進に努める。

- ①自然教室支援
- ②里山保全事業
- ③体験活動実技講習会
- ④関係機関との連携・協力

(3) 家庭教育支援の充実と促進

家庭の教育力を高めるため、家族向けのプログラムの開発や事業を充実させるとともに、支援の促進に努める。

(4) ボランティアの活用・養成

ボランティアの有効活用を図るため、組織の積極的な活用と、学校を含む各種団体への支援活動を促進するとともに、その養成に努める。

- ①主催事業
- ②自然教室支援
- ③受け入れ事業支援
- ④施設ヘルパー推進事業
- ⑤リーダー研修受入れ事業
- ⑥教育実習受入れ事業

(5) 施設・設備の充実

利用者が主体的に学び、だれもが安心して利用できるよう、施設内の整備に努める。

- ①ふれあいの森整備
- ②植物・里山保全活動
- ③写真資料・書籍の充実
- ④施設設備の改修
- ⑤館内装飾・掲示の工夫



5. 施設の概要

- (1) **所在地** 四日市市水沢町大谷 1423-2
 (2) **主な施設** 本館・分館・水沢市民広場(星の広場)
 (3) **その他の施設** キャンプ場(収容人数 160 人)、キャンプファイヤー場、ふれあいの森、野外炊事場

	本館 そよかぜ・こもれび	分館 せせらぎ	水沢市民広場(星の広場)
宿泊定員	177人	101人	
各施設	1階-事務室、医務室、会議室 浴室、総合研修館兼体育館等 2階-宿泊室、食堂、リーダー室等 3階-宿泊室、研修室、リーダー室等	1階-研修室、大広間、創作室 乾燥室、リーダー室等 2階-宿泊室、講義室 リーダー室等	芝生広場
建築面積	3,066 m ²	1,339 m ²	10,000 m ²
構造	鉄筋コンクリート3階建て	鉄筋コンクリート2階建て	芝生広場
建設年度	昭和62年	昭和48年	平成4年
建設費	9億7,010万円	1億7,650万円	2億940万円

6. 利用について

(1) 利用の約束

- ①自分のことは自分でします。 ②友達に迷惑をかけません。 ③次に使う友達のことを考えます。

(2) 利用できる人

- ①主催事業への参加者
 ②引率者及び活動計画を有する8名以上の団体
 ア 小・中学校 イ 高校・大学 ウ 青少年団体 エ その他の団体
 ③特に、教育委員会が認めた団体

(3) 休業日

年末年始(12月28日～1月4日)

(4) 使用申請

- ①使用日の10日前までに申請書により申請する。
 ②予約の受付は、使用日に属する月の6カ月前の1日からとする。
 ③28年度の7、8月分は、それぞれ本年度の12、1月に利用抽選会を行う。

(5) 自然教室協力者会議

自然教室への技術指導を行うボランティア組織で、次の技術内容を提供する。

- ア 自然観察 イ 登山・ハイキング ウ 野外活動 エ 里山保全活動

(6) 利用状況

施設 年度	本館・分館		キャンプ場		市民広場		利用者内訳	
	団体数	利用者数	団体数	利用者数	団体数	利用者数	市内	市外
21	169	28,947	59	2,685	90	6,191	28,393	9,430
22	192	31,837	90	4,087	129	7,655	23,244	12,701
23	187	32,107	106	5,397	134	14,218	23,272	14,205
24	191	30,963	79	4,038	141	10,482	21,132	13,869
25	234	33,081	116	13,453	151	24,219	32,271	14,263
26	237	33,771	157	19,052	144	33,295	36,540	16,283

7 スポーツ・レクリエーション



四日市ドーム

スポーツ振興方針

■ 第2次四日市市スポーツ推進基本計画を基に各種施策を推進する。

1. 地域を基盤とした生涯スポーツ活動の日常化を図る。
 - ① 各種大会、講習会などを企画し、競技力の向上、健康維持、競技の普及を促し、地域スポーツの推進を図る。
 - ② スポーツへの関心が高まるなかで、トップアスリートを招いた教室やイベントを実施し、スポーツに親しみきっかけづくりを提供する。
 - ③ 既存総合型地域スポーツクラブの充実を支援し、会員数の増加を目指す。
 - ④ 地域住民に身近である学校施設の施設の有効活用により、生涯スポーツ振興の普及を狙う。
2. スポーツ施設並びにスポーツ環境の整備を推進する。
 - ① 適時モニタリングや調整会議等を実施し、指定管理者への指導や連携により、よりよい運動施設の維持・管理・運営を実施していく。
 - ② 大半の運動施設が老朽化するなかで、運動施設の大規模改修を計画的に実施し、施設の安全性及び利便性の向上に努める。

総合型地域スポーツクラブの設立状況

地域住民が、自らのスポーツ活動のための環境を地域で主体的に創り出し、自主・自立で運営する地域住民のためのスポーツクラブを育成及び支援する。

(26年度)

クラブ名	会員数(人)	教室数	イベント数	サークル数	設立年月日
四日市ウェルネスクラブ	524	37	22	0	平成15年6月10日
楠スポーツクラブ	1,243	26	21	33	平成16年4月22日
保々ふれあいスポーツクラブ	329	8	14	17	平成17年3月27日
スポーツクラブさんさん	1,036	7	30	38	平成18年7月2日
ビバ・橋北	387	2	19	28	平成19年3月25日
うつべ☆スター	500	15	12	31	平成22年6月25日

指導者の育成 スポーツの企画立案、スポーツ組織の育成等地域住民のスポーツ振興を職務としたスポーツ推進委員 81名を委嘱、またスポーツリーダーバンクに70名の登録を確保して、市民スポーツの振興を図っている。
各種講習会・研修会実施状況 (26年度)

種 目	場 所	対 象 者	参 加 者 数
市民盆踊り講習会	中央緑地第2体育館	一般市民	132名
バドミントン実技講習会	中央緑地第2体育館	一般市民	90名
バレーボール(9人制)審判伝達講習会	中央緑地第2体育館	成人女性	153名

スポーツ活動の状況

スポーツ大会実施状況 (26年度)

大会名	対象者	参加人数
四日市ウォーキング大会	一般市民	517人
四日市シティロードレース		3707人
四日市ロゲイニング大会		542人
総合型地域スポーツクラブ関係		
総合型地域スポーツクラブ合同イベント	一般市民	354人
スポーツ推進委員関係		
市民スポーツフェスタ	一般市民	2353人
市民ソフトバレーボール大会		197人
市民タスポニー大会		72人
レクリエーションバレーボール大会		37人
市民ファミリーバドミントン大会		154人
レクリエーション協会関係		
レクリエーションバドミントン大会	一般市民	169人
市民レクリエーション大会		1175人
市民ハイキング		71人
新春フォークダンス民踊大会		93人
市民ディスクゴルフ大会		18人
家庭婦人バレーボール大会		190人
レディーステニス大会	成人女性	86人
ママさん卓球春季大会		98人
スポーツ少年団関係		
学童野球大会	学 童	624人
少年柔道大会		121人
学童水泳記録会		181人
少年サッカー大会		550人
三泗ミニバスケット大会		411人
小学生バレーボール大会		172人
スポーツ少年団大会		324人
少年剣道大会		297人
体育協会関係		
市民バドミントン大会	一般市民	377人
市民水泳大会		258人
市民卓球大会		861人
市民剣道大会		395人
市民スキー大会		78人
市民ソフトテニス大会		290人
総合駅伝大会		1261人
市民テニス大会		244人
市民空手道大会		207人
市民レスリング大会		158人
市民グラウンドゴルフ大会		131人
水球大会	小学生以上	16人
小学生クロスカントリー大会	小学生	147人

スポーツ教室実施状況 (26年度)

種 目	参加人数
テニス教室(トップアスリート事業)	91人
サッカー教室(トップアスリート事業)	96人
四日市市体育協会グループ関係	
なぎなた、アーチェリー、親と子のウエルネストリミック、太極拳、マット運動、ウォーキング&ストレッチ、親と子の水泳、硬式テニス、ステップアップスイミング、始めてみよう水泳、マット運動が上手になるレスリング、骨盤エクササイズ&ウェープリング、子どものHIPHOP、卓球、バドミントン、ウエルネスヨガ、ウエルネスヨガ(夜)、はじめてのサッカー、かけっこ、かけっこ(楠)、かけっこ(ナイター)、弓道、小学生陸上、小学生陸上(ナイター)、エンジョイボクシング、メダリスト武田美保のジュニア&レディースシンクロ、ラグビー、機械体操、ソフトテニス、バトン、スタイルアップエクササイズ、ビューティートレーニング、ヨガ(入門)、シェイプアップヨガ、夏休み水泳、カヌー、スロージョギング、合気道(初級)、野球、水球	
計 2,402人	
トーエネックグループ関係	
フィットフラ、太極拳、女性のためのボディーケア、ボクシングエアロ、ストレッチ&エアロ、簡単エアロビクス、ストレッチ&ヨガビギナー、ストレッチ&ヨガステップ、パワーヨガ、陰ヨガ、肩こり・腰痛・猫背改善ストレッチ、キッズダンス、エンジョイ硬式テニス	
計 1,515人	

学校体育施設開放

生涯スポーツの一環として、市立小・中学校のスポーツ施設を学校教育に支障のない範囲で開放し、一般市民の体力づくり、レクリエーション活動等健全な余暇利用の場として活用している。

学校体育施設開放状況 (26年度)
(小学校)

小学校名	利用時間 (時間)	小学校名	利用時間 (時間)
1 中部西	1,943	24 下野	3,668
2 浜田	2,850	25 保々	2,671
3 橋北	1,440	26 水沢	1,616
4 旧東橋北 (跡地)	2,576	27 高花平	808
5 海蔵	4,151	28 泊山	3,294
6 塩浜	2,167	29 笹川東	1,785
7 旧三浜 (跡地)	2,952	30 常磐西	2,726
8 富田	3,092	31 笹川西	1,434
9 富洲原	3,491	32 三重西	2,494
10 羽津	2,187	33 大谷台	3,377
11 常磐	3,233	34 桜台	2,980
12 日永	1,599	35 三重北	2,019
13 四郷	5,023	36 八郷西	2,532
14 内部	2,975	37 羽津北	2,800
15 小山田	1,886	38 内部東	3,120
16 河原田	1,747	39 中央	545
17 川島	2,485	40 楠	566
18 神前	2,478	小学校合計 99,859 時間	
19 桜	2,815		
20 県	2,651		
21 三重	2,115		
22 大矢知讓	2,797		
23 八郷	2,771		

■ 利用方法

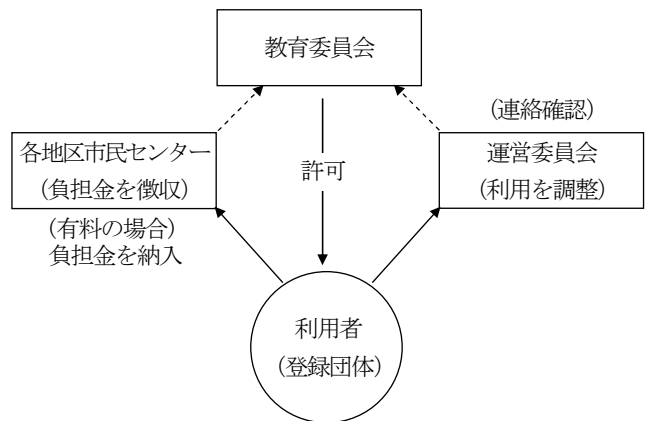

(中学校)

中学校名	利用時間 (時間)	中学校名	利用時間 (時間)
1 中部	746	13 保々	2,318
2 橋北	609	14 常磐	1,064
3 港	2,328	15 西陵	875
4 塩浜	772	16 西笹川	1,226
5 山手	651	17 三重平	557
6 富田	966	18 羽津	573
7 富洲原	677	19 西朝明	1,308
8 笹川	810	20 桜	1,354
9 南	2,096	21 内部	893
10 三滝	1,242	22 楠	1,232
11 大池	1,422	中学校合計 24,679 時間	
12 朝明	960	小・中合計 124,538 時間	

スポーツ関係団体

(平成 26 年度)

四日市市スポーツ推進委員協議会	委員 81 名 (男性 73 名・女性 8 名)				
四日市市体育協会 (50 団体)	水泳、ソフトテニス、自転車、クレ射撃、陸上、ボクシング、ハンドボール、山岳、ラクビーフットボール、アーチェリー、レスリング、バスケットボール、ウエイトリフティング、馬術、ボウリング、フェンシング、バレーボール、スキー、ヨット、漕艇、柔道、ソフトボール、体操、中体連、剣道、軟式野球、弓道、高体連、バトミントン、卓球、少林寺拳法、ライフル射撃、相撲、ゲートボール、サッカー、テニス、スケート、なぎなた、空手、綱引き、グラウンド・ゴルフ、日本拳法会、スポーツ指導者連絡協議会、ゴルフ、スポーツ少年団、NPO 法人楠スポーツクラブ、バトン、合気道、カヌー、スポーツダンス				
四日市市レクリエーション協会 (19 団体)	加盟団体	人員	男子	女子	団体数
	四日市日本民踊協会	200	10	190	5
	四日市フォークダンス協会	200	20	180	6
	四日市歩こう会	131	61	70	1
	四日市ランニングクラブ	70	60	10	1
	四日市家庭婦人バレーボール協会	300	0	300	35
	四日市レクリエーションバドミントン協会	186	100	86	15
	四日市家庭婦人テニス協会	145	0	145	11
	四日市ソフトボール協会女子部	150	0	150	5
	四日市家庭婦人卓球連盟	118	0	118	11
	四日市フライングディスク協会	20	13	7	1
	四日市市ラジオ体操連盟	630	380	250	40
	四日市インディアカ協会	90	50	40	8
	四日市シニアテニス連盟	229	166	63	1
	四日市タスポニー協会	105	37	68	13
	四日市パドルテニス協会	80	28	52	5
	四日市ユニカール協会	15	7	8	1
	四日市ソフトバレーボール連盟	300	100	200	26
	四日市レクリエーション研究会	10	3	7	1
	四日市ファミリーバドミントン協会	150	81	69	8
計	3,129	1,116	2,013	194	
四日市市スポーツ少年団 (74 団体)	種目	種別	団 数	団 員 数	指導者数
	野 球	小学生	30	524	202
	バレーボール	小・中	9	102	36
	剣 道	小・中・高	17	280	61
	空 手	小・中・高	10	105	32
	ミニバスケット	小学生	3	53	7
	ハンドボール	小学生	1	19	2
	バドミントン	小・中・高	2	63	11
	合 気 道	小・中・高	1	11	4
	少 林 寺 拳 法	小・中・高	1	8	5
計		74	1,165	360	
三泗地区中学校体育連盟	15 種目(四日市市立 22 校・三重郡 4 校・私立 3 校)				

体育施設状況

施設名 (TEL)	所在地	設置 建設 年月日	構造	面積		概要	平成26年度利用状況	
				建築	競技		専用 ()前年	個人 ()前年
四日市ドーム (330-3131・ 3132)	大字羽津甲 5169	H9. 8.1	鉄筋コン クリート (RC)造 屋根鉄 骨(S)造 地下1 階・地上 3階建	21,072.00	9,707.00	サッカー1面、少年サッ カー2面、フットサル4 面、ハンドボール4面、 ソフトボール2面、少年 野球2面、テニス・ソフ トテニス12面、アメリカ ンフットボール1面、ホッ ケー1面、ドッジボール 4面、ゲートボール12面、 グラウンドゴルフ4面、 200mトラックなど イベント(式典・講演会・ 展示会・見本市・コンサ ート等) 観客席4,704席、フロア 一補助椅子使用で10,000 人収容	人 153,258 (149,690)	15,886 (13,034)
中央緑地 公園運動施設 (345-4111)	四日市市日永 東一丁目3-21	S43. 9.24	——	——	——	緑地面積 285,000㎡		
中央緑地 体育館	日永東一丁目 3-21	S43. 9.24	RC造 (一部 2・3F)	8,720.44	1,936.40	種目 バスケットボール2面、 バドミントン10面、バレ ーボール3面、ハンドボ ール1面、テニス3面、 卓球21台、レスリング一 式、体操一般、ウエイト リフティング 観客席2、3階2,616人収 容、1階フロア一移動椅 子席3,000人	69,003 (64,055)	13,849 (12,122)
中央緑地 第2 体育館		H6. 12.25	RC造 一部S造 (一部 2F)	2,435.64	1,037.91	種目 バスケットボール 1面 バレーボール 2面 テニス 1面 バドミントン 6面 ハンドボール 1面 卓球 12面 観客席 144席(固定)	30,035 (39,047)	7,755 (12,505)
中央緑地 トレーニ ング場		S43. 9.24	(体育 館内)	——	171.00	一般的サーキット・トレ ーニング一式	——	13,887 (11,923)
中央緑地 野球場		S43. 9.24	(本部棟) RC造 平屋	59.25	11,909.40	両翼91m 中央115m 照明設備 鉄塔4基 (内野500LX、外野300LX) 観客席(土盛) 1,500人収容	15,247 (19,894)	——
中央緑地 陸上 競技場		S43. 9.24	(本部棟) RC造 3F	3,086.33	18,879.90	第2種公認陸上競技場 全天候トラック 400m フィールド、コート 固定スタンド2,000人収容 土盛スタンド8,000人収容 写真判定装置、夜間照明8 基100LX、多目的便所	66,023 (57,306)	16,432 (8,341)

施設名 (TEL)	所在地	設置 建設 年月日	構造	面積		概要	平成26年度利用状況	
				建築	競技		専用 ()前年	個人 ()前年
霞ヶ浦緑地 公園運動施設 (333-1865)	大字羽津甲 5169	S48. 4.1	——	m ²	m ²	緑地面積 275,000 m ²		
霞ヶ浦 体育館	大字羽津甲 5169	S48. 4.1	S造 (一部 2F)	1,669.05	1,290.00	種目 バスケットボール2面、 バレーボール2面、テニス 1面、バドミントン6 面、ハンドボール1面、 卓球10台	46,062 (41,685)	——
霞ヶ浦 弓道場		S48. 4.1	S造平屋	240.30		和弓 近的 5人立 距離28m	8,653 (9,037)	——
霞ヶ浦 第1 野球場		S48. 4.1	(本部棟) RC造 平屋	770.30	12,354.90	両翼97.6m 中央120m 設備 鉄塔6基 (内野97.5LX、外野520LX) 電光掲示板 観客席(メインスタンド) 1,993人収容 (内野スタンド) 2,812人収容 (外野スタンド) 5,376人収容	67,333 (57,952)	——
霞ヶ浦 第2 野球場		S48. 4.1	(本部棟) 軽量鉄骨 造平屋	142.56	11,250.00	両翼90m 中央115m	16,757 (17,479)	——
霞ヶ浦 プール		S48. 4.1	(管理棟) 鉄骨造 平屋	683.00		50mプール (50m×25m 12コース 最深1.4m) 25mプール (25m×15m 7コース 最深1.2m) 流水プール (715 m ² 巾5.5m深さ1m 1周125m) 幼児・子どもプール (277 m ² 深さ25cm~65cm) 自動審判計時装置、選手 用テント、観客用テント、 本部用テント	1,834 (42)	43,130 (59,017)
霞ヶ浦 サッカー 場		S48. 4.1	(クラブ ハウス) 軽量鉄骨 造平屋	334.49	10,716.90	サッカー場 1面 照明設備4基 (平均照度150LX)	23,398 (25,376)	——
霞ヶ浦 運動用 舟艇場		S48. 4.1	S造平屋	156.00		艇庫内 7艇収容可能 係留施設 30艇 舟艇場 3,000 m ²	8,712 (8,707)	——
三滝武道館 (332-6336)		新浜町17-23	S61. 3.25	鉄筋コン クリート 造平屋	1,900.84	1,179.02	柔道場 2面(272畳) 剣道場 2面 選手控室 26畳及び台	21,920 (28,488)
三滝相撲場	新浜町17-23	H2. 3.31	上屋鉄骨 造平屋建	——	171.08	屋形付土俵一面 固定観客席288人	110 (120)	——
温水プール (351-5305)	昌栄町21-21	S49. 3.17	RC造 平屋	1,172.56	——	25mプール(25m×15m 7コース 最深1.4m) ☆月曜日休館	6,949 (7,330)	19,494 (23,759)
三滝 テニスコート (331-6261)	新浜町17-23	S47. 4.1	RC造 2F	226.53	11,226.53	夜間照明設備付砂入り人 工芝コート14面	73,723 (68,373)	——

施設名 (TEL)	所在地	設置 建設 年月日	構造	面積		概要	平成26年度利用状況	
				建築	競技		専用 ()前年	個人 ()前年
松原 テニスコート (364-1049)	松原町 4-15	S29. 5.10	W造平屋	m ² 10.17	m ² 1,721.00	クレイコート 2面	—	2,752 (2,690)
北条野球場	北浜町 15-3	S25. 5.1	(本部棟) RC造平屋	76.17	11,571.00	両翼 90m 中央 113m	17,993 (13,392)	—
松原野球場 (364-1049)	松原町 4-15	S54. 4.1	—	—	9,000.00	両翼 85m 中央 101m	10,424 (8,935)	—
鈴鹿川河原田 野球場	河原田町地 先	H2. 3.31	—	—	10,046.44	両翼 86m 中央 100m	3,809 (3,390)	—
垂坂ソフト ボール場	大矢知町字 大沢 1981-25	S58. 3.31	—	—	11,900.00	ソフトボール場 2面	36,223 (37,163)	—
鈴鹿川 河原田ソフト ボール場	河原田町地 先	H2. 3.31	—	—	5,070.00	両翼 65m 中央 77m	444 (519)	—
鈴鹿川 ラグビー・ サッカー場	内堀町地先	H元. 10.1	—	—	7,344.70	ラグビー場兼サッカー場 1面(芝張り)	1,615 (2,177)	—
鈴鹿川 グラウンド ゴルフ場	河原田町地 先	H2. 3.31	—	—	9,702.20	グラウンドゴルフ 8ホール 3コース	0 (286)	—
垂坂 サッカー場	大矢知町字 大沢 1981-25	H7. 3.31	—	—	14,280.00	サッカー場 2面 (グリーンサンド・クレイ)	52,635 (63,873)	—
楠緑地公園 運動施設 (397-7117)	楠町北五味塚 1215-1	H7. 3.31	—	—	—	敷地面積 77,590.83 m ²		
体育館			木造 (一部 RC造)	2,760.00	テニスコート 1,152 武道場 240.25	バスケットボール 1面、 バドミントン 6面、バレ ーボール 2面、卓球 9台 武道場、観客席	58,622 (52,196)	—
多目的 運動場			—	—	13,200.00	野球、ソフトボール、陸 上競技、照明設備	22,535 (19,568)	—
テニス コート			オムニ コート	—	—	2,640.00	砂入り人工芝コート 4面 照明設備	21,879 (18,995)
本郷河川敷 グラウンド	楠町本郷地 先	H元年	—	—	18,348.00	サッカー場・ソフトボ ール場 2面	4,617 (5,888)	—
桜運動施設 テニスコート	桜町 6900 番 地	H7年	—	—	3,748	砂入り人工芝コート 2面 クレイコート 3面 ハードコート 1面	11,635	—
桜運動施設 多目的広場	桜町 6900 番 地	H7年	—	—	9,471	軟式野球、ソフトボール、 サッカー、グラウンド・ ゴルフ	7,826	—

地区運動広場

施設名 (TEL)	所在地	設置 建設 年月日	構造	面積		概要	運営管理委託 団体名
				建築	競技		
笹川西公園 運動広場	笹川5丁目	S46. 9.20	—	m ² —	m ² 8,000	ソフトボール場 1面 テニスコート 2面	笹川連合自治会
小山田地区 テニスコート	山田町 1373-1	S58. 12.20	—	—	5,300	クレイコート 1面	小山田地区連合 自治会
県地区 テニスコート	赤水町1520	S58. 10.1	—	—	2,701	クレイコート 2面	県地区連合自治会
保々工業団地 総合広場	小牧町字高 山2800-6	S61. 4.1	—	—	18,945	ソフトボール場 2面	五町運動施設 運営委員会
三重団地 テニスコート	三重9丁目	S59. 8.1	—	—	1,368	クレイコート 2面	総合型地域スポー ツクラブさんさん
富洲原地区 運動広場	天カ須賀新町 1-4	S62. 4.1	—	—	11,047	ソフトボール場 1面	富洲原地区運動 広場運営委員会
桜ハイツ中央 公園運動広場	桜花台2丁目 5826-6	S63. 8.24	—	—	5,365	ソフトボール場 1面 テニスコート 1面	桜花台連合自治会
小山田ソフト ボール場	鹿間町 1200-5	H元. 3.31	—	—	7,600	ソフトボール場 1面	小山田地区 連合自治会
山之一色 スポーツ公園	山之一色町 龍宮口777	H4. 5.12	—	—	8,118 733	ソフトボール場 1面 テニスコート 1面	山之一色町自治会
県地区 運動広場	上海老町 2101-5	H6. 10.1	—	—	9,317	ソフトボール場 1面 多目的広場 1面	県地区連合自治会
采女が丘 運動広場	采女が丘 1丁目142-1	H6. 11.1	—	—	4,127 752	多目的広場 1面 テニスコート 1面	采女が丘町自治会
水沢地区 運動広場	水沢町 4279-1	S54. 8.30	—	—	17,560	サッカー場 2面 テニスコート 2面	水沢地区運動広場 運営委員会
垂坂地区 運動広場	南垂坂町810-2	H15. 4.1	—	—	6,748	ソフトボール場 1面	垂坂町第一自治会
大谷台 テニスコート	大谷台2丁 目1571-4	H12. 9.1	—	—	648	テニスコート 1面	大谷台2丁目 自治会

体育施設利用状況の推移

平成22年度	平成23年度	平成24年度	平成25年度	平成26年度
(人)	(人)	(人)	(人)	(人)
997, 233	852, 481	962, 758	980, 169	993, 673

*スポーツ利用者以外の利用含む

指定管理者の導入状況

(1) 四日市市運動施設指定管理者

指定管理者名等	施設名
契約期間：平成 26 年 4 月 1 日～平成 31 年 3 月 31 日 名称：四日市市体育協会グループ 構成団体：特定非営利活動法人四日市市体育協会 公益社団法人四日市市シルバー人材センター 株式会社スポーツ・インフォメーション 特定非営利活動法人霞ヶ浦スポーツクラブ	中央緑地公園運動施設(5 施設)・霞ヶ浦緑地公園運動施設(7 施設)・三滝武道館・三滝相撲場・三滝テニスコート・松原テニスコート・北条野球場・松原野球場・鈴鹿川河原田野球場・垂坂ソフトボール場・鈴鹿川河原田ソフトボール場・鈴鹿川ラグビー・サッカー場・鈴鹿川グラウンドゴルフ場・垂坂サッカー場・楠中央緑地運動施設(3 施設)・温水プール・本郷河川敷グラウンド 計 29 施設

(2) 四日市ドーム指定管理者

指定管理者名等	施設名
契約期間：平成 27 年 4 月 1 日～平成 32 年 3 月 31 日 名称：J N 体協グループ 構成団体：株式会社 J T B コミュニケーションズ 特定非営利活動法人四日市市体育協会 株式会社 N T T ファシリティーズ東海支店 株式会社 J T B プロモーション	四日市ドーム

市営体育施設使用料一覧

四日市ドーム専用利用料金の上限額

種類		基本使用料 (円)				
		午前 AM 9:00 ~ AM 12:00	午後 PM 1:00 ~ PM 4:30	夜間 PM 5:30 ~ PM 9:00	全日 AM 9:00 ~ PM 9:00	
アリーナ	入場料等を徴収しない場合	10,800 円	16,200 円	21,600 円	43,200 円	
	入場料等を徴収する場合	43,200	64,800	86,400	172,800	
	式典、講演会等	54,000	81,000	108,000	216,000	
のし	展示会、見本市等	108,000	162,000	216,000	432,000	
	プロ興行	216,000	324,000	432,000	864,000	
会議室等	大 会 議 室	2,200	2,900	4,400	7,300	
	小 会 議 室	1,200	1,600	2,400	4,000	
	練 習 室	3,100	4,100	6,200	10,300	
	準 備 室	2,500	3,300	5,000	8,300	
	控 室 1	1,200	1,600	2,400	4,000	
	控 室 2	1,200	1,600	2,400	4,000	
備 考	①土・日曜日、休日のアリーナ使用料は、基本使用料の 2 割増です。 ②準備・撤去のみのアリーナ使用料は、規定の 2 割減です。 ③アリーナは半面使用が可能です。使用料は規定の 5 割です。この場合において 10 円未満の端数が生じたときは、四捨五入とする					

運動施設専用利用料金の上限額

施設名	使用区分 使用時間		アマチュア・スポーツ		アマチュア・スポーツ以外				
			入場料金の類を 徴しない場合	入場料金の類を 徴する場合	入場料金の類を 徴しない場合	入場料金の類を 徴する場合			
中央緑地 体育館	午前	午前9時～正午	5,830円	12,960円	29,160円	540,000円			
	午後	午後1時～午後4時30分	8,750	19,440	43,740				
	夜間	午後5時30分～午後9時	11,660	25,920	58,320				
	全日	午前9時～午後9時	23,540	52,490	118,040				
中央緑地 第2体育館	午前	午前9時～正午	4,430	9,720	21,920	405,000			
	午後	午後1時～午後4時30分	6,590	14,580	32,830				
	夜間	午後5時30分～午後9時	8,750	19,440	43,740				
	全日	午前9時～午後9時	17,710	39,420	88,560				
霞ヶ浦 体育館	午前	午前9時～正午	2,270	5,050	11,360	208,120			
	午後	午後1時～午後4時30分	3,350	7,450	16,760				
	夜間	午後5時30分～午後9時	4,540	10,070	22,680				
	全日	午前9時～午後9時	9,070	20,140	45,360				
霞ヶ浦 弓道場	午前	午前9時～正午	1,510	/	/	/			
	午後	午後1時～午後4時30分	2,270						
	夜間	午後5時30分～午後9時	3,020						
	全日	午前9時～午後9時	6,050						
楠緑地多目的 運動場	午前9時～午後9時（4月1日～10月31日は午前6時～午後9時）1時間につき		430	960	2,160	9,900			
楠緑地体育館 アリーナ	午前9時～午後9時 全面1時間につき		930	2,050	4,630	21,240			
楠緑地体育館 武道場	午前9時～午後9時 1時間につき		460	1,030	2,310	10,620			
三滝武道館 柔道場・剣道場	午前	午前9時～正午	1,940	4,320	9,720	108,000			
	午後	午後1時～午後5時	2,920	6,480	14,580				
	夜間	午後5時～午後9時	1時間につき1,080	8,640	19,440				
	全日	午前9時～午後9時	8,210	17,500	39,310				
三滝相撲場	午前	午前9時～正午	970	/					
	午後	午後1時～午後5時	1,460						
中央緑地 陸上競技場	午前	午前9時～正午	5,830	12,960	29,160	422,510			
	午後	午後1時～午後5時	8,750	19,440	43,740				
	夜間	午後6時～午後9時	5,830	12,960	29,160				
	全日	午前9時～午後9時	18,370	40,820	91,850				
霞ヶ浦第1 野球場	午前9時～午後5時（4月1日～10月31日は午前6時～午後9時）2時間につき		3,240	/					
	午前	午前9時～正午	/				12,960	29,160	162,000
	午後	午後1時～午後5時					19,440	43,740	
	夜間	午後5時～午後9時					25,920	58,320	
全日	午前9時～午後9時	52,490		118,040					
霞ヶ浦第2野球場 中央緑地野球場 松原野球場 北条野球場	室内練習場（1面） 午前9時～午後5時（4月1日～10月31日は午前6時～午後9時）1時間につき		220	/					
	午前9時～午後5時（4月1日～10月31日は午前6時～午後7時、中央緑地野球場は午後9時まで）2時間につき		1,940						

施設名	使用区分 使用時間		アマチュア・スポーツ		アマチュア・スポーツ以外	
			入場料金の類を 徴しない場合	入場料金の類を 徴する場合	入場料金の類を 徴しない場合	入場料金の類を 徴する場合
霞ヶ浦 サッカー場	午前	午前9時～正午	1,620円			
	午後	午後1時～午後5時	2,380			
	夜間	午後6時～午後9時	1,620			
	午前6時～午前8時（4月1日～10月31日に限る） 1時間につき		540			
三滝テニスコート	午前6時～午後9時（12月1日～翌年2月末日は午前7時～午後9時） 1面1時間につき		520			
松原テニスコート	午前	午前9時～正午	1面につき 1,510			
	午後	午後1時～午後5時	1面につき 2,270			
	全日	午前9時～午後5時	1面につき 3,350			
楠緑地 テニスコート	午前6時～午後9時（12月1日～翌年2月末日は午前7時～午後9時） 1面1時間につき		520			
霞ヶ浦プール	午前9時～午後7時 1時間につき		50m プール 3,240			
			その他のプール 1,940			
温水プール	午前9時～正午 1時間につき		7,780			
霞ヶ浦 運動用舟艇場 (艇庫及び係留施設)	1ヶ月1艇につき (暦月をもって計算し、端数のある場合は、1ヶ月とする。)		艇庫内 3,890			
			屋外 1,620			
鈴鹿川ラグビー ・サッカー場	午前	午前9時～正午	1,080			
	午後	午後1時～午後5時	1,620			
鈴鹿川グラウンド ゴルフ場	午前6時～午前8時及び午後5時～午後7時（4月1日～10月31日に限る） 1時間につき		320			
鈴鹿川河原田 野球場 ソフトボール場 垂坂 ソフトボール場	午前9時～午後5時（4月1日～10月31日は午前6時～午後7時） 2時間につき		860			
垂坂 サッカー場	午前	午前9時～正午	1面につき 1,300			
	午後	午後1時～午後5時	1面につき 1,730			
	午前6時～午前8時及び午後5時～午後7時（4月1日～10月31日に限る） 1面1時間につき		430			
本郷河川敷 グラウンド	午前9時～午後5時（4月1日～10月31日は午前6時～午後7時） 1面1時間につき		320			

※ 市内の小学校、中学校、幼稚園、保育所及び心身障害者団体は半額。

個人利用料金の上限額

(イ) 個人使用券・普通使用券

施設名 / 使用時間		使用区分	
		一 般	中学生以下
四日市ドーム アリーナ	午前9時～午後9時	(2時間以内) 430 円	(2時間以内) 220 円
中央緑地体育館 中央緑地第2体育館 中央緑地トレーニング場 中央緑地陸上競技場	午前9時～午後9時	(2時間以内) 220	(2時間以内) 100
松原テニスコート	午前9時～午後5時		
霞ヶ浦プール	午前10時～午後7時		
温水プール	午後1時～午後8時	430	120
三滝武道館	午前9時～午後9時	(2時間以内) 220	(2時間以内) 100
楠緑地体育館			

※ いずれも指定管理者が定める一般公開日の利用に限る。

(ロ) 回数使用券

種別	使用区分	
	一 般	中学生以下
温水プール回数使用券（6枚綴り、有効期間6ヶ月）	2,150 円	600 円
共通回数使用券（12枚綴り、有効期間6ヶ月） （中央緑地体育館、中央緑地第2体育館、中央緑地トレーニング場、中央緑地陸上競技場、松原テニスコート、霞ヶ浦プール、三滝武道館及び楠緑地体育館） ※ 1回の使用は、2時間以内とする。	2,200	1,000

※ (イ)(ロ)とも、市内の心身障害者で、受付において身体障害者手帳等を提示した場合に限り半額。

桜運動施設専用使用料の額

施設名	使用可能時間	使用料
桜運動施設多目的広場	午前9時～午後5時 1時間につき	430 円
桜運動施設テニスコート	午前9時～午後5時 1面1時間につき	520

※市内の小中学校、中学校、幼稚園、保育園及び心身障害者団体は半額。

歴代教育委員・教育長

S27.11. 1~31. 9.30

委員長

龍池 清真 (27.11. 1~28.10.31)
 坂倉 タマ (28.11. 1~29.10.31)
 九鬼喜久男 (29.11. 1~30.10.31)
 笹岡 鉄男 (30.11. 1~31. 9.30)

副委員長

九鬼喜久男 (27.11. 1~28.10.31)
 笹岡 鉄男 (28.11. 1~29.10.31)
 龍池 清真 (29.11. 1~30.10.31)
 坂倉 タマ (30.11. 1~31. 9.30)

委員

笹岡 鉄男 (27.11. 1~28.10.31)
 坂倉 タマ (27.11. 1~28.10.31)
 龍池 清真 (28.11. 1~29.10.31)
 九鬼喜久男 (28.11. 1~29.10.31)
 坂倉 タマ (29.11. 1~30.10.31)
 笹岡 鉄男 (29.11. 1~30.10.31)
 九鬼喜久男 (30.11. 1~31. 9.30)
 龍池 清真 (30.11. 1~31. 9.30)

議会選出委員

伊藤吉兵衛 (27.11. 1~29. 5.31)
 渡辺紋左衛門 (29. 6. 1~30. 5.17)
 北村 与市 (30. 5.18~31. 5.14)
 田村 末松 (31. 5.15~31. 9.30)

教育長

染川清一郎 (27.11. 1~31. 9.30)

S31.10. 1以降

委員長

坂倉 タマ (31.10. 1~32. 9.30)
 金子 真二 (32.10. 1~33. 9.30)
 三井 啓策 (33.10. 1~34. 7.15)
 杉浦西太郎 (34. 7.16~43. 9.30)
 龍池 清真 (43.10. 1~45. 9.30)
 森 幸雄 (45.10. 1~46. 9.30)
 龍池 清真 (46.10. 1~52.10. 3)
 栗原 弘 (52.10.13~53.10.12)
 清水 富生 (53.10.13~54.11.19)
 服部 昌弘 (54.12. 5~59.12. 4)
 小柳 越郎 (59.12. 5~60.12. 4)
 三輪喜代司 (60.12. 5~63.12. 4)
 佐藤 榮二 (63.12. 5~ 5. 9.24)
 日比 義也 (5. 9.29~13. 9.28)
 館 清 (13.10.11~19.12.24)
 相可 友規 (19.12.25~25.10. 5)
 渡邊 悌爾 (25.10. 9~27. 7.31)

委員長職務代理者

(43.10. 1から2人制)

伊藤吉兵衛 (31.10. 1~32. 9.30)
 坂倉 タマ (32.10. 1~33. 9.30)
 伊藤吉兵衛 (33.10. 1~34. 4.30)
 三宅省三郎 (34. 7.16~40. 9.30)
 森 幸雄 (40.10. 1~42. 9.30)
 森 幸雄 (42.10. 1~45. 9.30)
 笹岡 つね (43.10. 1~48. 8.31)
 龍池 清真 (45.10. 1~46. 9.30)
 杉浦西太郎 (46.10. 1~47. 9.30)
 清水 富生 (47.10. 1~50.11.19)
 村木 三雄 (48.10. 1~51. 9.30)
 清水 富生 (50.11.22~53.10.12)
 服部 昌弘 (52.10.13~54.12. 4)
 槌谷 定子 (51.10. 1~52.10.12)
 槌谷 定子 (53.10.13~57.12. 4)
 栗原 弘 (54.12. 5~60.10. 5)
 小柳 越郎 (57.12. 5~59.12. 4)
 岡田 久江 (59.12. 5~60. 6.24)
 小柳 越郎 (60.12. 5~62.11.19)
 佐藤 榮二 (60.12. 5~63.12. 4)
 小菅 弘正 (62.12. 5~ 4. 7.28)
 三輪喜代司 (63.12. 5~63.12.22)
 丹羽 武 (63.12.23~ 2.12.25)
 松尾 光一 (2.12.26~ 8. 9.28)
 石崎那津子 (5. 9.29~10. 9.28)
 本田 耕一 (8. 9.29~11. 7.31)
 館 清 (10. 9.29~13. 9.28)
 吉峰 順子 (11. 9.29~19. 3.22)
 相可 友規 (19. 4.12~19.12.24)
 館 清 (19.12.25~20.12.24)
 福井 倫子 (13.10.11~21.10. 5)
 中村 智恵 (20.12.25~23. 3.23)
 渡邊 悌爾 (21.10.15~25.10. 8)
 鶴岡紀代江 (23. 4.28~25.10. 5)
 加藤 和則 (25.10. 9~27. 7.31)
 杉浦 礼子 (25.10. 9~27. 7.31)

委員

厚田 杉雄 (31.10. 1~33. 5. 9)
 金子 真二 (31.10. 1~32. 9.30)
 伊藤吉兵衛 (32.10. 1~33. 9.30)
 三井 啓策 (33. 5.10~33. 9.30)
 金子 真二 (33.10. 1~34. 9.30)
 高安 典子 (33.12.26~40. 3.31)
 森 幸雄 (34.10. 1~40. 9.30)

笹岡 つね (40. 5.14~43. 9.30)
 岡田 卓也 (40.10. 4~43. 9.30)
 杉浦西太郎 (43.10. 1~47. 9.30)
 森 幸雄 (46.10. 1~46.10.10)
 清水 富生 (46.11.20~47. 9.30)
 村木 三雄 (47.11.17~48. 9.30)
 河合 正子 (48. 9.25~49. 3.15)
 槌谷 定子 (49. 4. 1~51. 9.30)
 村木 三雄 (51.10. 1~51.11.16)
 服部 昌弘 (51.12.23~52.10.12)
 栗原 弘 (53.10.13~54.12. 4)
 小柳 越郎 (54.11.20~57.12. 4)
 槌谷 定子 (57.12. 5~57.12.25)
 岡田 久江 (57.12.26~59.12. 4)
 服部 昌弘 (59.12. 5~59.12.22)
 三輪喜代司 (59.12.23~60.12. 4)
 佐藤 榮二 (60. 9.25~60.12. 4)
 小菅 弘正 (60.10. 6~62.12. 4)
 丹羽 武 (62.11.20~63.12.22)
 松尾 光一 (63.12.23~ 2.12.25)
 石崎那津子 (2.12.26~ 5. 9.28)
 日比 義也 (4. 9.17~ 5. 9.28)
 本田 耕一 (5. 9.29~ 8. 9.28)
 松尾 光一 (8. 9.29~ 8.12.22)
 館 清 (8.12.23~10. 9.28)
 石崎那津子 (10. 9.29~10.12.25)
 吉峰 順子 (11. 3.23~11. 9.28)
 大廣 佳二 (11. 9.27~13. 9.28)
 福井 倫子 (13. 9.29~13.10.10)
 星野 忠生 (13.10. 6~16. 7.26)
 相可 友規 (16.10. 8~19. 4.11)
 中村 智恵 (19. 3.23~20.12.24)
 渡邊 悌爾 (20.12.25~21.10.14)
 鶴岡紀代江 (21.10. 6~23. 4.27)
 北谷 博美 (23. 3.23~27. 3.22)
 加藤 和則 (25.10. 6~25.10. 8)
 杉浦 礼子 (25.10. 6~25.10. 8)
 松崎 稚弓 (27. 3.23~)
 渡邊 悌爾 (27. 8. 1~27. 8. 4)
 加藤 和則 (27. 8. 1~27. 8. 4)
 杉浦 礼子 (27. 8. 1~)

教育長

染川精一郎 (31.10. 1~33. 7. 5)
 山本 軍一 (33. 8.15~39. 9.30)
 栗林 武男 (40. 3.16~44. 3.15)
 西川 棟伍 (44. 5.19~46. 7.31)
 (44. 5.16から委員)
 市川 一郎 (46. 8.30~52. 5.15)
 (46. 8.26から委員)
 山鹿 静夫 (52. 5.26~56. 5.17)
 (52. 5.18から委員)
 館 増男 (56. 6.25~60. 6.24)
 岡田 久江 (60. 6.25~ 2.12.25)
 丹羽 武 (2.12.26~ 7.11.19)
 小竹 章 (7.11.20~ 9. 3.31)
 佐々木龍夫 (9. 4. 1~15.11.19)
 川北 欣哉 (15.11.20~19.11.19)
 水越 利幸 (19.11.20~23.11.19)
 田代 和典 (23.11.20~27. 7.31)
 葛西 文雄 (27. 8. 1~)

教育長職務代理者

渡邊 悌爾 (27. 8. 5~)
 加藤 和則 (27. 8. 5~)

(平成27年8月5日現在)

児童・生徒・園児数の推移（市立小・中・幼）

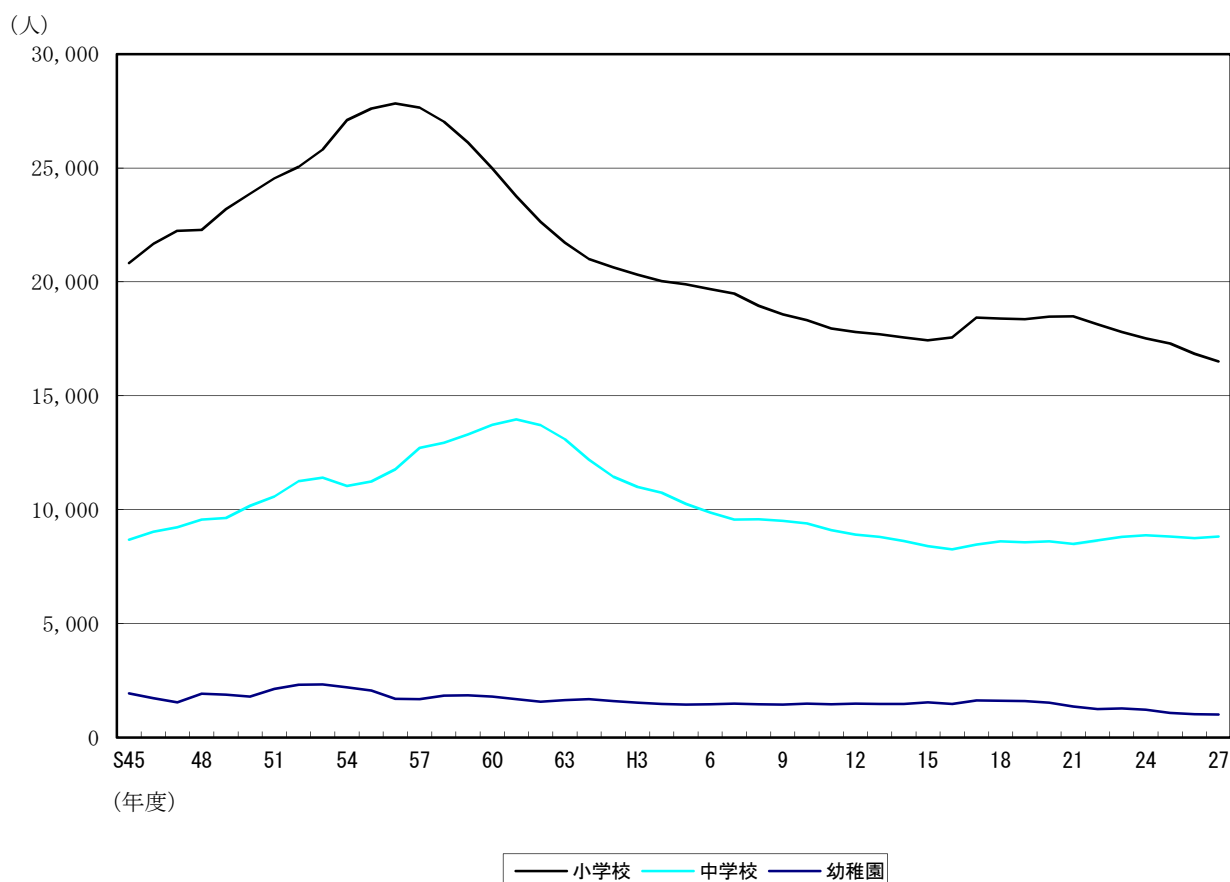

													(人)
年 度	45	46	47	48	49	50	51	52	53	54	55	56	
小学校	20,819 (58)	21,659 (42)	22,237 (44)	22,280 (86)	23,198 (94)	23,874 (82)	24,546 (108)	25,044 (124)	25,803 (127)	27,098 (117)	27,610 (120)	27,837 (139)	
中学校	8,688 (32)	9,030 (48)	9,234 (40)	9,566 (44)	9,643 (35)	10,168 (46)	10,581 (45)	11,250 (46)	11,415 (58)	11,050 (46)	11,247 (51)	11,769 (51)	
幼稚園	1,946	1,732	1,545	1,929	1,882	1,801	2,134	2,318	2,331	2,206	2,068	1,698	

年 度	57	58	59	60	61	62	63	H1	2	3	4	5
小学校	27,651 (136)	27,033 (135)	26,115 (129)	24,973 (118)	23,759 (104)	22,637 (103)	21,727 (99)	21,009 (73)	20,642 (79)	20,314 (71)	20,034 (73)	19,891 (79)
中学校	12,716 (52)	12,940 (53)	13,310 (56)	13,731 (70)	13,967 (76)	13,711 (68)	13,090 (49)	12,194 (41)	11,447 (50)	10,998 (56)	10,750 (38)	10,252 (35)
幼稚園	1,682	1,844	1,852	1,794	1,694	1,578	1,649	1,687	1,604	1,540	1,483	1,453

年 度	6	7	8	9	10	11	12	13	14	15	16	17
小学校	19,685 (91)	19,488 (98)	18,948 (108)	18,570 (122)	18,322 (124)	17,949 (128)	17,807 (132)	17,698 (144)	17,559 (160)	17,439 (174)	17,562 (190)	18,432 (216)
中学校	9,872 (33)	9,566 (32)	9,578 (38)	9,509 (37)	9,398 (45)	9,106 (44)	8,908 (50)	8,815 (61)	8,632 (75)	8,406 (74)	8,266 (75)	8,470 (72)
幼稚園	1,461	1,487	1,469	1,452	1,494	1,467	1,485	1,479	1,477	1,551	1,481	1,631

年 度	18	19	20	21	22	23	24	25	26	27
小学校	18,396 (230)	18,363 (248)	18,469 (266)	18,496 (276)	18,136 (279)	17,795 (286)	17,523 (325)	17,299 (342)	16,843 (351)	16,513 (345)
中学校	8,610 (81)	8,565 (92)	8,613 (100)	8,501 (117)	8,659 (116)	8,811 (134)	8,886 (120)	8,822 (121)	8,748 (133)	8,828 (175)
幼稚園	1,619	1,603	1,527	1,372	1,253	1,279	1,224	1,085	1,029	1,007

※（ ）は特別支援学級児童・生徒数：内数

※H16年度以前の学級数及び、児童、生徒、園児数の合計には、楠小、楠中、楠北幼、楠南幼は含まず

特別支援学級児童・生徒数の推移

	7	8	9	10	11	12	13	14	15	16	17	18	19	20	21	22	23	24	25	26	27
中部西小学校	1	1	1	1	1	1	1	1	1	1	1	2	2	3	3	3	3	3	3	3	3
中部東小学校	4	4	4	4	3	4	4	3	4	3	4	7	9	11	12	14	13	13	11	11	12
浜田小学校	2	2	2	2	2	2	1	1	1	2	2	2	2	2	2	1	1	1	2	2	2
納屋小学校	6	6	7	7	4	3	2	4	2	4	5	5	5	3	3	2	1	3	5	6	7
西橋北小学校															1	1	1	1			
東橋北小学校	2	2	2	3	3	3	2	2	1	1	2	2	2	2	1	1					
橋北小学校	5	5	7	5	6	4	4	5	2	2	4	4	3	3	2	2					
海蔵小学校	1	2	2	2	2	2	2	2	2	2	2	2	2	3	3	3	2	2	2	2	1
塩浜小学校	3	5	5	4	4	7	6	3	5	4	7	7	10	11	8	10	9	8	9	11	10
三浜小学校				1	1	1	1	2	3	3	3	3	2	2	2	2	2	1	1	1	1
富田小学校	3	3	3	2	2	2	2	2	2	2	3	6	6	5	6	6	3	2	2	2	2
富洲原小学校	7	6	7	6	5	3	5	5	4	4	9	9	9	9	11	12	9	13	14	20	19
羽津小学校	1	2	2	2	3	3	3	2	2	3	2	2	2	2	2	2	2	2	2	2	2
常磐小学校	3	3	3	3	3	3	3	3	3	3	3	3	3	3	3	3	3	3	3	3	3
日永小学校	12	9	10	8	7	4	4	6	6	7	9	7	6	10	13	15	18	19	19	17	14
四郷小学校	2	2	2	2	2	2	2	2	2	1	2	2	2	2	2	2	1	1	2	2	2
内部小学校	8	9	9	9	9	9	9	8	6	3	5	6	11	8	9	9	6	5	6	11	10
小山田小学校	1	2	2	3	3	3	3	2	3	3	3	2	2	2	2	3	2	2	3	2	2
河原田小学校	1	5	4	8	10	10	11	10	10	10	11	9	8	5	8	12	12	16	17	15	11
川島小学校	2	1	1	1	1	1	1	1	1	1	1	1	1	1	1	1	1	1	1	1	1
神前小学校	2	2	2	4	4	4	5	5	5	3	2	1	2	3	5	8	7	8	4	4	4
桜小学校	2	2	2	2	2	2	2	2	2	2	2	2	2	2	2	2	2	2	2	2	2
県小学校	3	3	3	3	5	7	6	7	6	9	9	6	8	10	11	9	9	13	13	9	8
三重小学校	7	5	5	4	4	5	2	3	4	4	5	5	5	7	7	6	7	6	6	7	11
大矢知興譲小学校	2	2	2	2	2	2	2	2	1	1	2	3	4	4	3	2	2	2	2	4	3
八郷小学校	5	5	4	3	3	2	3	2	4	6	8	11	11	12	10	9	12	11	19	17	15
下野小学校	2	2	2	2	1	1	1	1	2	2	2	2	2	2	2	2	2	2	1	1	2
保々小学校	4	3	3	3	1	2	2	3	6	8	8	8	10	9	9	8	4	2	4	7	8
水沢小学校	1	2	2	2	2	3	3	3	3	3	3	3	2	2	1	1	1	1	1	1	1
高花平小学校	1	1	1	1	2	2	2	1	2	2	2	2	2	2	2	2	2	2	2	2	2
泊山小学校	1	1	1	1	1	1	1	2	2	2	2	2	2	2	3	4	4	4	4	3	4
笹川東小学校	1	1	1	1	1	1	1	1	1	1	1	1	2	3	3	3	3	3	3	2	2
常磐西小学校	3	1	2	2	1	1	2	2	2	2	3	3	3	3	3	3	3	4	3	3	2
笹川西小学校	2	3	4	3	4	6	4	3	6	7	8	9	8	10	8	7	13	14	15	16	14
三重西小学校	1	1	2	2	1	1	1	1	1	1	1	1	1	1	2	2	2	2	3	3	3
大谷台小学校	3	4	6	5	4	3	2	4	3	2	3	2	4	6	6	6	7	9	9	11	12
桜台小学校	2	1	1	1	1	1	1	1	1	1	2	2	2	2	2	2	2	2	3	2	2
三重北小学校	3	3	3	3	3	3	2	3	3	3	6	7	6	7	6	6	9	10	11	11	10
八郷西小学校	1	1	2	2	2	2	2	2	2	2	2	2	2	2	2	2	2	2	2	2	2
羽津北小学校	2	3	4	5	7	6	6	6	7	8	6	6	4	5	10	7	10	12	10	9	10
内部東小学校	2	2	2	2	2	2	2	2	2	2	2	2	2	2	2	2	2	2	2	2	2
中央小学校	4	4	3	5	4	2	3	5	6	5	6	7	8	5	4	5	6	8	9	10	9
楠小学校																					
合計	40	45	49	52	55	60	59	60	65	69	74	74	75	80	80	79	76	78	85	82	80
学級数																					
児童数	98	108	122	124	128	132	144	160	174	190	216	230	248	266	276	279	286	325	342	351	345

教育委員会事務局の変遷

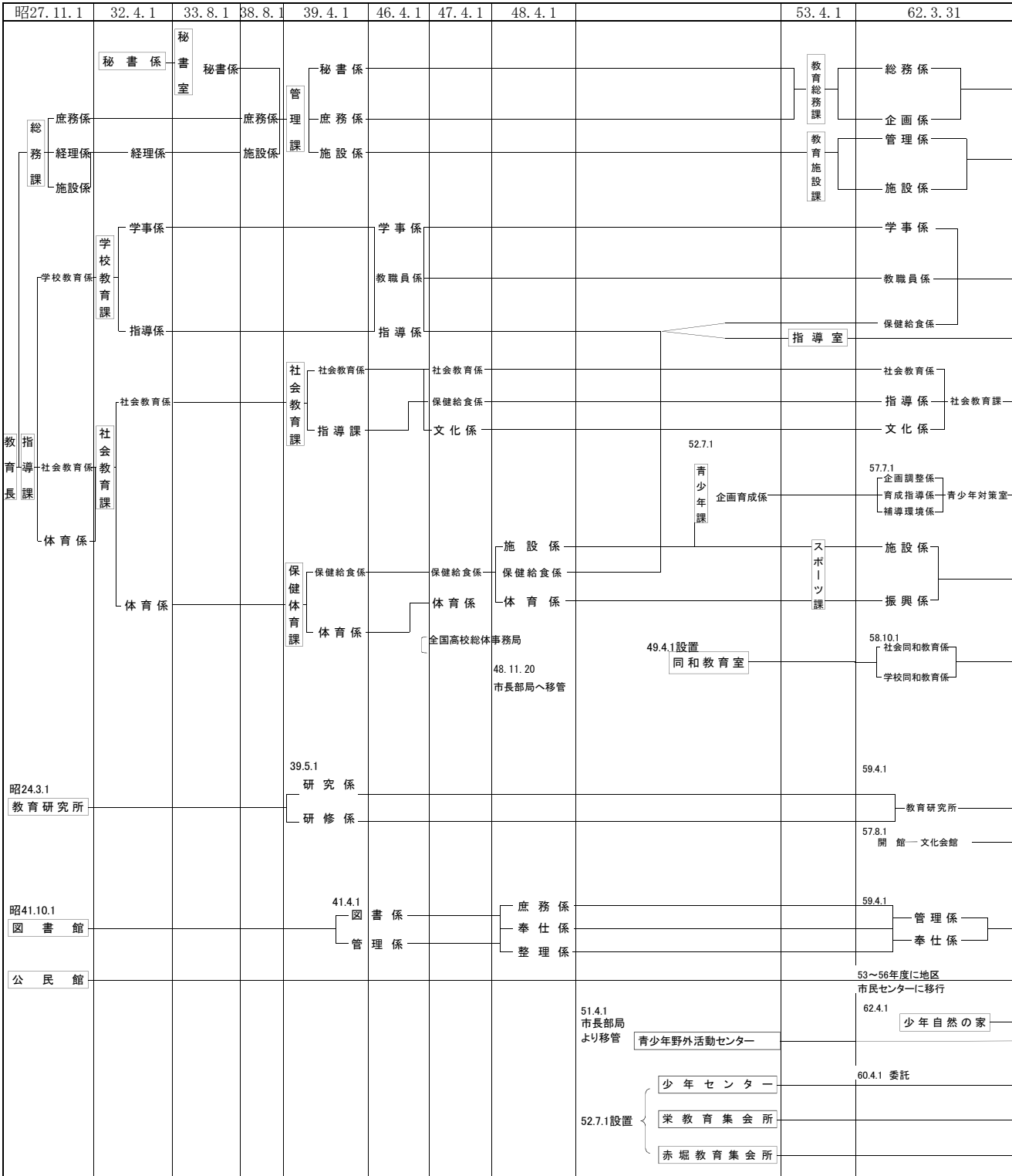

63.3.31	H8.4.1	H10.4.1	H17.4.1	H20.4.1～	H24.4.1～	H25.4.1～	H27.4.1～
<ul style="list-style-type: none"> 総務係 企画調整係 		<ul style="list-style-type: none"> 教育総務課 H11.4.1係制廃止 	<ul style="list-style-type: none"> 教育総務課 総務グループ 政策グループ 	<ul style="list-style-type: none"> 教育総務課 教育施設課 			
			<ul style="list-style-type: none"> 学校教育課 H17.2.7～補学校給食共同調理場 	<ul style="list-style-type: none"> 学校教育課 			
<ul style="list-style-type: none"> 指導課 <ul style="list-style-type: none"> 指導第一係 指導第二係 社会教育係 管理係 <ul style="list-style-type: none"> H1.4.1 文化室 文化課 <ul style="list-style-type: none"> 文化係 埋蔵文化財係 博物館準備室 青少年課 <ul style="list-style-type: none"> 管理係 育成係 	<ul style="list-style-type: none"> 社会教育課 文化係 H9.4.1 青少年課 <ul style="list-style-type: none"> 管理係 施設係 振興係 	<ul style="list-style-type: none"> 文化課 振興係 社会教育係 青少年係 施設係 振興係 	<ul style="list-style-type: none"> 社会教育課 <ul style="list-style-type: none"> 管理 文化財 青少年育成指導室 ※社会教育課の中間組織 ※生涯学習、文化振興業務 市長部局へ(一部補助執行) 	<ul style="list-style-type: none"> 指導課 社会教育課 スポーツ課 			
		<ul style="list-style-type: none"> H14.4.1 人権・同和教育課 学校教育係 人権・同和教育課 	<ul style="list-style-type: none"> 人権・同和教育課 係制廃止 ※社会人権同和教育 市長部局へ 	<ul style="list-style-type: none"> 人権・同和教育課 教育支援課 <ul style="list-style-type: none"> 特別支援教育・相談グループ 研修・研究グループ 			
<ul style="list-style-type: none"> H2.8.1 教育センター 視聴覚センター 		<ul style="list-style-type: none"> 文化会館 	<ul style="list-style-type: none"> 教育センター 視聴覚センター 				
	<ul style="list-style-type: none"> 博物館 H5.11.1 開館 管理係 企画普及 天文係 			<ul style="list-style-type: none"> 博物館 図書館 			
		<ul style="list-style-type: none"> 地区市民センター23館 	<ul style="list-style-type: none"> ※公民館業務 市長部局へ(補助執行) 				<ul style="list-style-type: none"> 地区市民センター24館
	<ul style="list-style-type: none"> 青少年野外活動センター 		<ul style="list-style-type: none"> 少年自然の家 ※社会教育課の中間組織 	<ul style="list-style-type: none"> 少年自然の家 (指定管理者制度H21.4.1～) 	<ul style="list-style-type: none"> 少年自然の家 (社会教育課にて直営H24.4.1～) 	<ul style="list-style-type: none"> 少年自然の家 市長部局へ (指定管理者制度H25.4.1～) 	
		<ul style="list-style-type: none"> 少年センター H17.3.31廃止 太白教育集会所 赤堀教育集会所 	<ul style="list-style-type: none"> 人権プラザ太白 人権プラザ赤堀 	<ul style="list-style-type: none"> 小中学校・幼稚園 		<ul style="list-style-type: none"> 小中学校 ※幼稚園は市長部局へ 	

教育長
 (副教育長)
 (教育監)
 (理事)

◎ 学校の沿革

	沿 革			沿 革	
中部西 小学校	明 5. 3. 15	四日市学校を創立（上新町、光運寺）	西橋北 小学校	大 5. 5. 20	第7尋常小学校創立
	〃 18. 7. 12	堅町の現在地に校舎新築移転		〃 10. 4. 1	高等科を併置、第7尋常高等小学校と改称
	〃 20. 4	三重郡四日市尋常小学校と改称		昭16. 4. 1	第7国民学校と改称
	〃 30. 8	市立		〃 20. 6. 18	戦災により全校舎焼失
	〃 41. 4. 1	第1尋常小学校と改称		〃 22. 4. 1	第7小学校と改称
	〃 20. 4. 1	四日市町他5ヶ所連合による高等小学校を創立	〃 23. 5. 25	西橋北小学校と改称	
	〃 30. 8. 21	市立四日市高等小学校と改称	平25. 3. 31	東橋北小学校との統合のため廃校	
	〃 41. 4. 1	第4尋常高等小学校と改称	東橋北 小学校	昭11. 8. 21	第8尋常小学校として開校
	大 7. 4. 1	前記2校を合併して第1尋常高等小学校と改称		〃 15. 3. 30	高等科を併置、第8尋常高等小学校と改称
	昭16. 4. 1	第1国民学校と改称		〃 16. 4. 1	第8国民学校と改称
〃 20. 6. 18	戦災により全校舎焼失	〃 20. 6. 18		戦災により全校舎焼失	
〃 22. 4. 1	第1小学校と改称	〃 22. 4. 1		第8小学校と改称	
〃 23. 5. 13	学校舎再配置により第2小学校を合併して中部小学校と改称	〃 23. 5. 20	東橋北小学校と改称		
〃 24. 1. 21	元第2小学校を分離	平25. 3. 31	西橋北小学校との統合のため廃校		
〃 29. 2. 1	中部第2小学校を併置	海蔵小学校	明 8. 7. 1	海蔵学校創立	
〃 30. 4. 1	中部第2小学校を分離し中部西小学校と改称		〃 32. 5. 2	海蔵尋常小学校と改称	
中部東 小学校	昭30. 4. 1		中部小学校から分離して中部東小学校を設立	〃 40. 4. 1	高等科を併置、海蔵尋常高等小学校と改称
	平 7. 3. 31		納屋小学校との統合のため廃校	昭 5. 1. 1	市立
浜田小学校	明 8. 9. 20		四日市学校から浜田学校を分離創設	〃 16. 4. 1	海蔵国民学校と改称
	〃 20. 4. 1	三重郡浜田尋常小学校と改称	〃 20. 6. 18	戦災により全校舎焼失	
	〃 30. 8	市立	〃 22. 4. 1	海蔵小学校と改称	
	〃 41. 8. 1	第2尋常小学校と改称	〃 23. 6. 1	学校舎再配置により羽津小学校と海蔵小学校を統合し山手小学校と改称	
	大14. 4. 1	高等科を併置、第2尋常高等小学校と改称	〃 24. 7. 25	海蔵小学校と改称	
	昭16. 4. 1	第2国民学校と改称	塩浜小学校	明 8. 11. 2	塩浜に本校を馳出に分校（明21廃校）を創立
	〃 20. 6. 18	戦災により南校舎を残し焼失		〃 23. 10	三重郡塩浜尋常高等小学校と改称
	〃 22. 4. 1	第2小学校と改称		昭 5. 1. 1	市立
〃 23. 5. 13	学校舎再配置により中部小学校浜田分校と改称	〃 16. 4. 1		塩浜国民学校と改称	
〃 24. 3. 31	浜田小学校と改称	〃 20. 6. 18	戦災により全校舎焼失		
納屋小学校	明10. 12. 17	四日市学校から納屋学校を分離創設	〃 22. 4. 1	塩浜小学校と改称	
	〃 20. 4. 1	三重郡納屋尋常小学校と改称	平26. 3. 31	三浜小学校との統合のため廃校	
	〃 30. 8	市立	三浜小学校	昭31. 4. 1	塩浜第2小学校創立
	〃 41. 4. 1	第3小学校と改称		〃 31. 6. 1	三浜小学校と改称
	大13. 4. 1	高等科を併置、第3尋常高等小学校と改称	平26. 3. 31	塩浜学校との統合のため廃校	
	昭16. 4. 1	第3国民学校と改称	富田小学校	明 7. 1. 10	富田学校を創立
	〃 20. 6. 18	戦災により全校舎焼失		〃 20. 4. 1	富田尋常小学校と改称
	〃 22. 4. 1	第3小学校と改称		〃 34. 4. 1	高等科を併置、富田尋常高等小学校と改称
	〃 23. 5. 13	学校舎配置により東小学校と改称		昭16. 2. 11	市立
	〃 24. 3	納屋小学校と改称		〃 16. 4. 1	富田国民学校と改称
平 7. 3. 31	中部東小学校との統合のため廃校	〃 22. 4. 1		富田小学校と改称	
		〃 22. 5. 13		三重県師範学校代用付属校となる学校舎再配置のため富洲原小学校の一部と合併し県立富田中学校（四日市高等学校）校舎へ移転	
		〃 23. 5. 11	元富田小学校へ復帰		
		〃 23. 8. 27			

		沿 革		沿 革	
富洲原 小学校	明 9	一色学校創立	内部小学校	明 7. 2. 3	三重郡采女村大日に人民共立小学 校を設立（杖衝坂付近）
	〃 10	天カ須賀学校創立		〃 20. 4	内部簡易授業所と改称
	〃 20	一色学校を一色尋常小学校と改 称		〃 22	内部尋常小学校と改称
	〃 26	一色・天カ須賀両校併合、富洲原 尋常小学校と改称		〃 42. 4	高等科を併置、内部尋常高等小学 校と改称
	昭16. 2.11	市立		昭16. 4. 1	内部村国民学校と改称
	〃 16. 4. 1	富洲原国民学校と改称		〃 18. 9.15	市立
〃 22. 4. 1	富洲原小学校と改称	〃 22. 4. 1	内部小学校と改称		
〃 22. 4. 1	富洲原小学校と改称	〃 32. 4. 4	南小松町を通学区域に編入		
羽津小学校	明 7. 5.10	羽津学校創立（羽津、垂坂、茂福 各村）	小山田 小学校	明 6. 9	堂ヶ山小学校を設立
	〃 12. 5	額田学校と改称		〃 8.12	山田村本郷（西山・内山を除く） および六名村組合にて山田に山田 学校設立
	〃 20. 8	羽津尋常小学校と改称		〃 8.12	西山および内山組合にて小山学校 設立
	〃 38. 4	羽津尋常小学校と改称		〃 21. 4	小学校令により前記三校とも小学 校簡易授業所と改称
	昭16. 2. 1	市立		〃 24	前記山田および小山小学簡易所は 尋常小学校と改称
	〃 16. 4. 1	羽津国民学校と改称		〃 34. 2.27	小山尋常小学校廃止、小山田尋常 小学校を創立
	〃 22. 4. 1	羽津小学校と改称		〃 34. 3. 9	小山田尋常小学校に高等科設置 小山田尋常高等小学校と改称
〃 23. 5.13	学校舎再配置により羽津小学校 と海蔵小学校を合併、山手小学校 と改称	昭16. 4. 1	小山田村国民学校と改称		
〃 24. 7	再び分離、羽津地区児童を収容 羽津小学校と改称	〃 22. 4. 1	小山田村立小山田小学校と改称		
常磐小学校	明 8.12. 5	赤堀学校創立	河原田 小学校	〃 29. 3.31	市立小山田小学校と改称
	昭16. 2.11	市立		明 8.11. 9	川原田学校を創立
	〃 16. 4. 1	常磐国民学校と改称		〃 18. 2.12	河原田学校と改称
	〃 22. 4. 1	常磐小学校と改称		〃 25. 4.11	河原田尋常小学校と改称
	〃 23. 5	学校舎再配置により四郷小学校 と合併西小学校と改称		〃 42. 4. 1	河原田尋常高等小学校と改称
〃 24. 3	再び分離して常磐小学校と 改称	昭16. 4. 1	河原田村国民学校と改称		
日永小学校	明 8.11.10	元村役場を仮用して日永学校を 創立	川島小学校	〃 22. 4. 1	河原田村立河原田小学校と改称
	〃 20. 1	日永尋常小学校と改称		〃 29. 7. 1	市立河原田小学校と改称
	〃 42. 4. 1	高等科併置、日永尋常高等小学校 と改称		明 8.11. 9	川島学校創立
	昭16. 2.11	市立		〃 20.11.18	川島尋常小学校と改称
〃 16. 4.11	日永国民学校と改称	〃 40. 4.	川島尋常高等小学校と改称		
〃 22. 4	日永小学校と改称	昭16. 4. 1	川島村国民学校と改称		
四郷小学校	明 9. 2. 4	笹川学校を創立	神前小学校	〃 22. 4. 1	川島村立川島小学校と改称
	〃 20. 1	笹川尋常小学校と改称		〃 29. 4. 1	市立川島小学校と改称
	〃 35.12. 4	四郷尋常小学校と改称		明 8.12.25	曾井学校創立
	〃 37. 4	四郷尋常高等小学校と改称		〃 25	神前尋常小学校と改称
	昭16. 4. 1	四郷村国民学校と改称		〃 40	神前尋常高等小学校と改称
	〃 18. 8.15	市立		昭16. 4. 1	神前村国民学校と改称
〃 22. 4. 1	四郷小学校と改称	〃 22. 4. 1	神前村立神前小学校と改称		
〃 22. 4. 1	四郷小学校と改称	〃 29. 7. 1	市立神前小学校と改称		

	沿 革			沿 革	
桜小学校	明 8	智積村連合小学校を創立	高花平 小学校	昭38. 5. 7	四郷小学校より分離し 高花平小学校を創立
	〃 20. 4	桜尋常小学校と改称			
	〃 41. 4	桜尋常高等小学校と改称			
	昭16. 4. 1	桜村国民学校と改称	泊山小学校	昭46. 4. 1	日永小学校より分離し 泊山小学校を創立
	〃 22. 4.	桜村立桜小学校と改称			
	〃 29. 7	市立桜小学校と改称			
県小学校	明 7. 5. 4	赤水学校を創立	笹川東 小学校	昭48. 4. 1	四郷小学校より分離し 笹川東小学校を創立
	〃 26	県尋常小学校と改称			
	〃 41	県尋常高等小学校と改称	常磐西 小学校	昭48. 4. 1	常磐小学校より分離し 常磐西小学校を創立
	昭16. 4. 1	県村国民学校と改称			
	〃 22. 4. 1	県村立県小学校と改称			
	〃 29. 7. 1	市立県小学校と改称			
三重小学校	明 8.11. 1	坂部小学校を創立	笹川西 小学校	昭50. 4. 1	笹川東小学校より分離し 笹川西小学校を創立
	〃 19.11	坂部尋常小学校と改称			
	〃 22. 4	三重尋常小学校と改称	三重西 小学校	昭50. 4. 1	三重小学校より分離し 三重西小学校を創立
	〃 39. 4	三重尋常高等小学校と改称			
	昭16. 4. 1	三重村国民学校と改称	大谷台 小学校	昭50. 4. 1	三重小学校、大矢知興讓小学校、 海蔵小学校より分離し 大谷台小学校を創立
〃 22. 4. 1	三重村立三重小学校と改称				
	〃 29. 7. 1	市立三重小学校と改称			
大矢知興讓 小学校	明 7. 3.16	興讓学校創立	桜台小学校	昭52. 4. 1	桜小学校より分離し 桜台小学校を創立
	〃 19	大矢知興讓尋常小学校と改称			
	〃 43	立坂尋常高等小学校と併合し、 大矢知興讓尋常高等小学校と改称	三重北 小学校	昭53. 4. 1	三重小学校より分離し 三重北小学校を創立
	昭16. 4. 1	大矢知村国民学校と改称			
	〃 22. 4. 1	大矢知村立大矢知興讓小学校と 改称	八郷西 小学校	昭53. 4. 1	八郷小学校より分離し 八郷西小学校を創立
〃 29. 7. 1	市立大矢知興讓小学校と改称				
八郷小学校	明 9. 3. 1	開明学校を創立	羽津北 小学校	昭57. 4. 1	羽津小学校より分離し 羽津北小学校を創立
	〃 22. 4	八郷尋常小学校と改称			
	〃 44. 4	八郷尋常高等小学校と改称	内部東 小学校	昭59. 4. 1	内部小学校より分離し 内部東小学校を創立
	昭16. 4	八郷村国民学校と改称			
	〃 22. 4	八郷村立八郷小学校と改称			
〃 29. 7. 1	市立八郷小学校と改称				
下野小学校	明 9. 3. 1	開明学校を創立	中央小学校	平 7. 4. 1	中部東小学校、納屋小学校が 統合中央小学校を創立
	〃 13. 4. 1	下野学校と改称			
	〃 41. 4. 1	下野尋常小学校と改称	楠 小 学 校	明 8.11.20 明10. 2 明10. 4 明15. 8 明20. 6 昭22. 4. 1 平17. 2. 7	北五味塚学校創立 本郷学校と改称 南五味塚学校と改称 久寿学校と改称 楠尋常小学校と改称 楠町立楠小学校と改称 四日市市との合併により市立 楠小学校と改称
	〃 43. 4. 1	下野尋常高等小学校と改称			
	昭16. 4. 1	下野国民学校と改称			
〃 22. 4. 1	下野村立下野小学校と改称	橋北小学校	平25. 4. 1	西橋北小学校、東橋北小学校が 統合橋北小学校を創立	
〃 29. 7. 1	市立下野小学校と改称				
保々小学校	明 7. 4	中野学校を創立	塩浜小学校	平26. 4. 1	三浜小学校、塩浜小学校が 統合塩浜小学校を創立
	〃 13. 2.14	保々学校と改称			
	〃 20. 6	保々尋常小学校と改称			
	〃 34. 4. 1	保々尋常高等小学校と改称			
	昭16. 4. 1	保々村国民学校と改称			
	〃 22. 4	保々村立保々小学校と改称			
	〃 32. 4.15	市立保々小学校と改称			
水沢小学校	明 8.12. 4	水沢学校を創立			
	〃 19	水沢尋常小学校と改称			
	〃 39. 4	水沢尋常高等小学校と改称			
	昭16. 4. 1	水沢村国民学校と改称			
	〃 22. 4. 1	水沢村立水沢小学校と改称			
	〃 32. 4.15	市立水沢小学校と改称			

	沿 革			沿 革		
中部中学校	昭22. 4. 15	市立第1小学校の一部校舎を仮用して創立	朝明中学校	昭22. 4. 1	大矢知、八郷、下野の各中学校創立、大矢知、八郷、下野の各小学校に併置	
	// 23. 5. 13	元第5小学校（元中部東小学校）校舎に移転		// 23. 7. 2	学校舎再配置により、大矢知、下野、八郷の各中学校を統合、朝明中学校を設立、八郷小学校に併置	
	// 31. 3. 13	現在地に改築移転		// 25. 5. 6	現在校地に校舎新築移転	
港中学校	昭22. 4. 15	市立東中学校創立	保々中学校	// 29. 7. 1	市立朝明中学校と改称	
	// 23. 2. 20	港中学校と改称		昭22. 4. 15	創立、保々小学校に併置	
	// 23. 4. 30	学校舎再配置により塩浜中学校と合併、三浜中学校と改称（元海軍燃料廠庁舎へ移転）	// 23. 7. 1	学校舎再配置により朝上、竹永保々の各中学校は学校組合を組織、八風中学校を設立		
	// 24. 11. 30	三浜中学校より分離、港中学校と改称（昌栄町）	// 27. 10. 1	八風中学校より分離、保々中学校を現在地に設立		
橋北中学校	昭22. 4. 15	元県立四日市商業高校の敷地（現在地）に創立		// 32. 4. 15	市立保々中学校と改称	
			山手中学校	昭22. 4. 15	北中学校創立	
塩浜中学校	昭22. 4. 15	創立		// 23. 2. 20	山手中学校と改称	
	// 23. 4. 30	学校舎再配置により港中学校と合併、三浜中学校と改称	笹川中学校	昭22. 4. 15	西中学校創立	
富田中学校	// 24. 11. 30	塩浜中学校と改称		// 29. 7. 1	笹川中学校と改称	
	昭22. 4. 15	創立、市立富田小学校に併置	常磐中学校	昭48. 4. 1	笹川中学校より分離	
	// 23. 5. 13	学校舎再配置により富洲原中学校と合併、北部中学校と改称（市立富田小学校舎を使用）	西笹川中学校	昭51. 4. 1	笹川中学校より分離	
	// 24. 1. 21	富洲原分校を設置し、富洲原地区生徒を分離	西陵中学校	昭51. 4. 1	水沢・三鈴中学校と統合	
	// 24. 4. 10	北部中学校廃校、富田中学校分離独立、富田小学校に併設			水沢中…	
// 24. 5. 30	現在地に校舎新築移転			昭22. 5. 5創立、水沢小学校に併置		
富洲原中学校	昭22. 4. 15	創立、市立富洲原小学校に併設		昭24. 5. 20旧水沢中学校地に校舎新築移転		
	// 23. 5. 13	富田中学校と合併、北部中学校となるにつき廃校		昭32. 4. 15市立水沢中学校と改称		
	// 24. 1. 21	北部中学校富洲原分校設置		三鈴中…		
	// 24. 4. 10	北部中学校廃校、富洲原中学校独立		昭22. 4. 15小山田、久間田両中学校創立、小山田、久間田小学校に併置		
	// 31. 4	現在地に新校舎の一部完成（木造2階1棟）、1年生のみ分離授業		昭23. 7. 26両中学校が合併、三鈴中学校を設立		
南中学校	// 32. 9. 20	現在地に新校舎完成移転		昭25. 1. 8旧三鈴中学校他に校舎新築移転		
	昭22. 4. 15	創立、日永、内部の各小学校に併設		昭30. 3. 31四日市市・鈴鹿郡久間田村組合立三鈴中学校と改称		
三滝中学校	// 23. 10. 20	現在地に校舎新築移転		昭32. 4. 15市立三鈴中学校と改称		
	昭22. 4. 1	桜中学校・神前中学校創立	三重平中学校	昭52. 4. 1	大池中、三滝中学校より分離	
	// 23. 7. 15	学校舎再配置により統合して平和中学校を創立（桜中学校他）	羽津中学校	昭54. 4. 1	山手中学校より分離	
大池中学校	// 29. 7. 1	市立三滝中学校と改称	西朝明中学校	昭54. 4. 1	朝明中学校より分離	
	// 35. 8	高角町に校舎新築移転	桜中学校	昭57. 4. 1	三滝中学校より分離	
	昭23. 4. 1	県・三重両中学校創立、県・三重両小学校に併置	内部中学校	昭60. 4. 1	南中学校より分離	
	// 23. 7. 1	学校舎再配置により、県・三重両中学校を統合 中央中学校を設立	楠中学校	昭22. 4. 15	楠町立楠中学校創立	
	// 24. 7	現在校地に校舎新築移転			昭22. 5. 13	楠小学校講堂及び新校舎にて授業開始
	// 29. 7. 1	市立大池中学校と改称			昭25. 12. 16	現在地に木造2階建新築移転
				平17. 2. 7	四日市市との合併により市立楠中学校と改称	

資料：四日市市史

◎市立学校・幼稚園一覧

小 学 校

校番	校 名	所 在 地	電 話	F A X	校 長 名	創 立 年 月 日
1	中 部 西	北町2-23	359-0290・352-6484	359-0291	市 川 則 文	明 5. 3. 15
2	浜 田	北浜田町13-6	359-0105・352-4549	359-0106	老 谷 洋 子	明 8. 11. 25
3	橋 北	川原町25-22	330-0026・331-2197	330-0027	伊 藤 均	平 25. 4. 1
4	海 蔵	大字東阿倉川578-1	330-0032・331-3329	330-0033	石 黒 友 博	明 8. 7. 1
5	塩 浜	塩浜町1	349-0052・345-2505	349-0053	堀 廉 子	平 26. 4. 1
6	富 田	富田一丁目24-49	365-5321・361-0110	361-0111	倉 田 文 美	明 20. 7. 1
7	富 洲 原	富州原町31-14	361-0050・365-4309	361-0051	平 田 佐 康	明 9. 9. 30
8	羽 津	大宮町16-35	330-0034・331-4474	330-0035	井 川 和 道	明 7. 5. 10
9	常 磐	城西町9-14	359-0112・351-3109	359-0113	辻 正	明 8. 12. 5
10	日 永	日永四丁目5-13	345-3431・349-0270	349-0271	川 邊 雅 史	明 8. 11. 10
11	四 郷	西日野町3207-1	320-2070・321-2075	320-2071	大 原 喜 教	明 9. 2. 4
12	内 部	采女町888-1	349-2010・346-8544	349-2011	樋 口 満	明 7. 2. 3
13	小 山 田	山田町1373-1	328-1093・328-8090	328-8091	森 本 裕 也	明 8. 12. 1
14	河 原 田	河原田町70	349-0056・345-5019	349-0057	宇佐美好孝	明 8. 11. 9
15	川 島	川島町2046	320-2072・321-3041	320-2073	森 田 一 哉	明 8. 11. 28
16	神 前	曾井町493-1	325-2080・326-4572	325-2081	市 川 清 博	明 8. 2. 4
17	桜	桜町1257	326-2120・325-2082	325-2083	谷 村 良 訓	明 8. 7. 1
18	県	赤水町1002	325-2084・326-0003	325-2085	小 倉 秀 樹	明 7. 5. 4
19	三 重	東坂部町222-2	330-0036・331-0447	330-0037	荒 木 昌 俊	明 8. 11. 1
20	大矢知興讓	大矢知町1212	361-0136・364-4622	361-0137	藤 井 巧	明 7. 3. 16
21	八 郷	平津町99-1	361-0040・365-6137	361-0041	石 川 義 常	明 25. 6. 1
22	下 野	朝明町475-1	336-2000・337-2621	336-2001	鳥 羽 克 也	明 9. 3. 1
23	保 々	西村町2741	339-0006・339-8002	339-8003	小 林 一 也	明 7. 4. 25
24	水 沢	水沢町2491	329-8000・329-2334	329-8001	倉 田 達 也	明 8. 12. 4
25	高 花 平	高花平二丁目1	320-2074・321-3040	320-2075	小 井 誠 一	昭 38. 5. 7
26	泊 山	大字日永5530-19	346-1015・349-0058	349-0059	山 舗 清 尚	昭 46. 4. 1
27	笹 川 東	笹川六丁目25	320-2076・321-3649	320-2077	中 村 純 司	昭 48. 4. 1
28	常 磐 西	大字松本764	320-2078・322-1180	320-2079	前 田 典 昭	昭 48. 4. 1
29	笹 川 西	笹川五丁目62	320-2080・321-3646	320-2081	西 口 泰 司	昭 50. 4. 1
30	三 重 西	三重三丁目129	333-0269・330-2002	330-2003	小 林 伸 宏	昭 50. 4. 1
31	大 谷 台	大谷台一丁目204	330-0038・333-0134	330-0039	井 田 敏 樹	昭 50. 4. 1
32	桜 台	桜台一丁目32	325-2086・326-1200	325-2087	宇佐美正文	昭 52. 4. 1
33	三 重 北	山之一色町90	330-0044・331-7703	330-0045	岡 本 雅 代	昭 53. 4. 1
34	八 郷 西	萱生町1086	336-2004・364-9453	336-2005	近 藤 典 子	昭 53. 4. 1
35	羽 津 北	大字羽津500	330-2004・364-9886	330-2005	上 野 浩 二	昭 57. 4. 1
36	内 部 東	采女町423-4	349-0036・346-9122	349-0037	南 出 かおり	昭 59. 4. 1
37	中 央	元新町2-36	353-9279・359-0107	359-0108	武 内 克 彦	平 7. 4. 1
38	楠	楠町北五味塚2060-9	398-3131・398-3134	398-0052	小 林 育 生	明 8. 11. 20

(平成27年8月1日現在)

中 学 校

校番	校 名	所 在 地	電 話	F A X	校 長 名	創 立 年 月 日
1	中 部	西浦二丁目5-36	359-0114・353-8568	359-0115	今 村 新 次	昭22. 4. 15
2	橋 北	高浜町1-4	331-3128・330-0040	330-0041	淺 川 由 子	昭22. 4. 15
3	港	十七軒町10-41	359-0116・353-8759	359-0117	西 山 達	昭22. 4. 15
4	塩 浜	大字塩浜4096	349-0050・345-1779	349-0051	今 西 好 美	昭22. 4. 15
5	山 手	大字東阿倉川70	330-0046・331-8769	330-0047	加 藤 公 章	昭22. 4. 15
6	富 田	東茂福町4-19	365-4118・361-0100	361-0101	阿 部 明 由	昭22. 4. 15
7	富 洲 原	天カ須賀五丁目3-10	365-4158・361-0134	361-0135	田 中 繁	昭22. 4. 15
8	笹 川	西日野町268-2	320-2082・321-3180	320-2083	永 墓 昭 彦	昭22. 4. 15
9	南	前田町18-17	345-0017・349-0038	349-0039	伊 藤 昌 裕	昭22. 4. 15
10	三 滝	高角町2068-2	325-2088・326-5620	325-2089	松 永 賀 津 司	昭22. 4. 1
11	大 池	下海老町2662-1	326-0005・325-2090	325-2091	田 中 久 登	昭22. 4. 15
12	朝 明	平津町409-2	365-1969・361-0138	361-0139	森 田 定	昭22. 4. 1
13	保 々	西村町2787-2	339-0034・339-8000	339-8001	佐 藤 孝 之	昭22. 4. 15
14	常 磐	大字松本810	321-5611・320-2084	320-2085	岡 山 泰 三	昭48. 4. 1
15	西 陵	西山町7229	328-1013・328-8092	328-8093	橋 本 伸 清	昭51. 4. 1
16	西 笹 川	笹川四丁目104	320-2086・322-0712	320-2087	小 林 誠	昭51. 4. 1
17	三 重 平	三重八丁目1番地	330-0030・332-8977	330-0031	柴 田 一	昭52. 4. 1
18	羽 津	大字羽津甲26	330-0048・333-0267	330-0049	中 条 明 広	昭54. 4. 1
19	西 朝 明	北山町1169	337-2518・336-2002	336-2003	吉 本 齊	昭54. 4. 1
20	桜	桜町1604	325-2092・326-6182	325-2093	海 戸 田 恵 一	昭57. 4. 1
21	内 部	波木町697	320-2088・321-2370	320-2089	佐 藤 正 倫	昭60. 4. 1
22	楠	楠町北五味塚2092	398-3132	397-5581	加 田 普 士	昭22. 4. 15

(平成27年9月1日現在)

幼 稚 園

園番	園 名	所 在 地	電 話	F A X	園 長 名	創 立 年 月 日
1	四 日 市	元町10-4	352-3789	352-3899	金 森 まさ子	明28.10. 1
2	橋 北	高浜町1-4	331-7240	331-7243	餅 井 とも子	昭31. 5. 10
3	富 田	富田一丁目24-26	365-0942	365-0932	吉 崎 美 穂	大15. 7. 3
4	海 蔵	大字東阿倉川580	331-6986	331-6996	岩 田 知 子	昭22. 6. 18
5	納 屋	蔵町5-8	352-6983	352-7070	(休 園)	昭28.10.26
6	泊 山	前田町1-19	345-0509	345-0539	岩 井 美 順	昭21.11. 4
7	内 部	采女町911	345-4709	345-4710	星 恵	昭29. 5. 1
8	川 島	川島町1725	321-5311	321-5318	児 玉 弥 恵 子	昭29. 4. 10
9	神 前	高角町338-1	326-4408	326-4418	田 中 裕 子	昭28. 4. 10
10	三 重	東坂部町110-1	331-0489	331-0502	松 尾 睦 美	昭29. 5. 5
11	保 々	西村町2738	339-0168	339-0169	曾 我 千 智	昭31. 4. 10
12	下 野	朝明町464	337-2070	337-2113	豊 田 昌 子	昭37. 4. 1
13	羽 津	大宮西町19-22	331-4712	331-4747	刑 部 純 子	昭40. 4. 1
14	富 洲 原	富州原町31-14	365-0653	365-0720	東 出 なるみ	昭41. 4. 1
15	高 花 平	高花平二丁目1-56	321-2527	321-2532	齊 藤 清 美	昭44. 4. 1
16	大 矢 知	大矢知町3255	364-1772	364-1881	佐 久 間 節 子	昭46. 4. 1
17	八 郷 中 央	千代田町265-1	364-5710	364-5764	山 本 直 子	昭47. 4. 1
18	桜	桜町1420	326-1533	326-1509	林 由 喜	昭48. 4. 1
19	常 磐 中 央	ときわ五丁目4-53	352-2352	352-2363	水 谷 小 百 合	昭49. 4. 1
20	塩 浜	柳町33	346-2711	346-2720	白 水 美 和	昭49. 4. 1
21	笹 川 中 央	笹川三丁目157	322-1781	322-1959	廣 瀬 裕 美	昭52. 4. 1
22	三 重 西	三重三丁目130	332-8976	332-8971	大 川 久 美	昭53. 4. 1
23	楠 北	楠町北五味塚2060-63	398-3133	397-2278	松 岡 嘉 奈 子	昭39. 4. 1
24	楠 南	楠町南五味塚275-1	397-3653	397-3653	山 内 祥 代	昭45.11. 5

◎県・私立学校一覧

教員数は兼務も含む

校名		所在地	電話	学長名	創立年	教員数	学生(学級)数
私立	四日市大学	萱生町 1200	365-6588	宗村 南男	昭 63	51	経済学部 269 環境情報学部 210 総合政策学部 292 計 771
	四日市看護医療大学	萱生町 1200	340-0700	丸山 康人	平 19	125	看護学部 455 大学院(看護学研究科) 15 計 470
合計						176	1,241

校名		所在地	電話	校長名	創立年	教員数	生徒(学級)数
県立	四日市高校	富田四丁目 1-43	365-8221	岩間 知之	明 32	76	普通科 (21) 844 普通科国際科学コース (6) 240 計 (27) 1,084
	四日市南高校	大字日永字岡山 4917	345-3177	鈴木 達哉	昭 34	63	普通科 (18) 715 普通科数理科学コース (6) 241 計 (24) 956
	四日市西高校	桜町 6100	326-2010	辻村 大智	昭 50	65	普通科 (18) 720 普通科比較文化歴史コース (3) 120 普通科数理情報コース (3) 118 計 (24) 958
	朝明高校	中野町 2216	339-0212	田渕 元章	昭 53	57	普通科 (17) 642 ふくし科 (3) 117 計 (20) 759
	四日市郷高校	八王子町字高花 1654	322-1145	吉田 光徳	昭 58	54	普通科 (17) 664 普通科スポーツ科学コース (3) 117 計 (21) 781
	四日市農芸高校	河原田町 2847	345-5021	辻 修一	昭 4	73	生産科学科・食品科学科 (6) 240 環境造園科・園芸科学科 (6) 239 生活文化科 (6) 238 計 (18) 717
	四日市工業高校	日永東三丁目 4-63	346-2331	竹内 均	大 11	108	<全日制> 物質工学科 (3) 120 機械科 (6) 241 電子機械科 (3) 121 電気科 (3) 120 電子工学科 (3) 120 建築科 (3) 119 自動車科 (3) 120 計 (24) 961
						38	<定時制> 機械交通工学科 (4) 126 住システム工学科 (4) 77 計 (8) 203
	四日市商業高校	尾平町字永代寺 2745	331-8324	鳥井 誠司	明 29	65	商業科 (15) 600 情報マネジメント科 (6) 238 計 (21) 838
	四日市中央工業高校	菅原町 678	326-3100	渋谷 順市	昭 37	72	機械科 (6) 239 電気科 (3) 120 化学工学科 (3) 120 都市工学科 (3) 117 設備システム科 (3) 119 計 (18) 715
	北星高校	大字茂福字横座 668-1	363-8110	松田 光司	昭 42	69	<定時制> 普通科 (18) 425 情報ビジネス科 (9) 134 計 (27) 559
							<通信制> 普通科 (15) 1,130
	計						740
私立	暁高校	萱生町 238	337-2347	荒木 崇男	昭 24	99	普通科 (42) 1,403
	海星高校	追分一丁目 9-34	345-0036	下村 和之	昭 30	58	普通科 (23) 599
	メリノール女子学院高校	平尾町 2800	326-0067	高木 義成	昭 38	40	普通科 (5) 122 英語科 (5) 102 計 (10) 224
	大橋学園高校	南浜田町 4番 21号	354-1357	藤田 泰樹	平 7	39	<通信制課程>普通科 (18) 660
	向陽台高校 古川学園キャンパス	安島 2-6-9	353-2215	古川 隆	平元	38	ビジネスライセンスコース (14) 393
計						274	3,279
合計						1,014	12,940

教員数は兼務も含む

校名		所在地	電話	校長名	創立年	教員数	生徒(学級)数	
私立	暁中学校	萱生町 238	337-1213	武藤 和成	昭 23	32	(12)	432
	海星中学校	追分一丁目 9-34	345-0036	下村 和之	昭 31	12	(5)	111
	メリノール女子学院中学校	平尾町 2800	326-0067	高木 義成	昭 39	30	(3)	51
計						74	(20)	594

校名		所在地	電話	校長名	創立年	教員数	児童(学級)数	
私立	暁小学校	蒔田三丁目 3-37	365-3664	水谷 浩三	昭 23	36	(17)	410

園名		所在地	電話	園長名	創立年	園児(学級)数					
						満3歳	3歳	4歳	5歳	計	
私立	暁幼稚園	天ヶ須賀五丁目 2-5	365-5674	松永 高弘	昭 21	-	63	71	65	(9)	199
	エンゼル幼稚園	千代田町 459	365-2933	山川 佳保里	昭 31	0	168	170	168	(16)	506
	富田文化幼稚園	大字茂福 905-4	365-2635	中村 和生	昭 35	0	42	60	53	(9)	155
	羽津文化幼稚園	別名五丁目 4-31	331-3615	〃	昭 46	2	78	81	82	(11)	243
	ひかり幼稚園	伊倉二丁目 8-23	353-1332	山本 房子	昭 36	4	89	81	81	(10)	255
	まきば幼稚園	松本三丁目 1-37	351-0612	中根 汎信	昭 46	-	34	35	36	(6)	105
	海の星カトリック幼稚園	十七軒町 2-4	354-1726	神馬 久美	昭 39	-	14	21	15	(3)	50
	あおい幼稚園	大矢知町 2700	364-6781	田中 眞美	昭 42	9	154	161	135	(18)	459
	桜あおい幼稚園	智積町 6104	326-5010	田中 眞美	昭 53	2	66	91	108	(12)	267
	ときわ幼稚園	西松本町 15-10	353-4840	有竹 久紀子	昭 44	2	87	92	92	(9)	273
	津田第一幼稚園	笹川一丁目 106-2	321-6221	原田 千代子	昭 47	3	91	93	110	(11)	297
	津田第二幼稚園	笹川七丁目 52	321-8011	花井 貞明	昭 49	2	51	61	50	(7)	164
	津田三滝幼稚園	川島町 6513	321-8311	森田 志津代	昭 53	2	53	64	66	(9)	185
めぐみの園幼稚園	室山町 475-1	321-0305	九鬼 朋子	平 7	1	28	35	24	(5)	88	
計						27	1,018	1,116	1,085	(135)	3,246

校名		所在地	電話	校長名	創立年	教員数	生徒(学級)数					
県立	特別支援学校 西日野にじ学園	西日野町 4070-35	322-2558	井川 佳久	昭 54	104	小学部	(12)	44	計	(41)	216
							中学部	(10)	51			
私立	特別支援学校 北勢きらら学園	下海老町字高松 161	327-0541	前田 正男	平 9	111	小学部	(25)	57	計	(51)	129
							中学部	(13)	28			
私立	特別支援学校 聖母の家学園	波木町 330-5	321-4502	辻 正	昭 46	23	小学部	(1)	4	計	(12)	78
							中学部	(3)	18			
合計						238	(104)				423	

◎ その他学校一覧

専修学校

平成27.5.1現在

校名	所在地	電話	校長名	認可年
中部ライテックビジネス専門学校	浜田町4-15	352-2214	古川 隆	昭51
中部調理製菓専門学校(休校中)	〃	〃	〃	昭51
中部水耕栽培福祉専門学校	〃	〃	〃	平26
専門学校ミエ・ヘア・アーチストア カデミー	羽津中二丁目5-19	330-2525	片山 正勝	昭51
ユマニテクライフデザイン専門学校	浜田町12-17	353-4311	福井 陽子	昭51
ユマニテク調理製菓専門学校	浜田町13-29	353-4318	大橋 正行	平8
ユマニテク看護助産専門学校	浜田町13-4	353-1438	大橋 正行	平5
ユマニテク医療福祉大学校	塩浜本町二丁目36	349-2288	鈴木 建生	平11
四日市情報外語専門学校	安島一丁目2-5	353-8118	伊達 則彦	昭62
四日市福祉専門学校	山田町5491	328-2906	河野 好陽	平3
四日市医師会看護専門学校	西新地14-20	355-2221	二宮 俊之	平9

各種学校(公認)

平成27.5.1現在

	校名	所在地	電話	校長名	備考
和裁	中野和裁服装学院	小古曾一丁目13-18	345-5551	中野 志寿子	
珠算	舘珠算学園	新浜町11-7	331-1674	舘 秋太郎	
	共興高等商業学校	東日野町1677	321-2723	井上 敏博	
	日野珠算学校	中部20-5	351-6728	〃	
	富田珠算学園	東富田町28-33	365-2465	黒田 聡政	
	伊藤珠算学園	小杉新町81	332-7918	伊藤 文一	
	四日市速算学校	楠町南川80-4	397-2983	坂 弥孝	
文化	四日市朝鮮初中級学校	阿倉川町8-30	331-6429	李 統鮮	
	ニッケン学園	富士町8-66	333-3000	四條 セリナ	

◎ 公・私立保育園一覧

平成27. 4. 1 現在

園名	所在地	電話	認可年	園児数							合計	定員
				0歳	1歳	2歳	3歳	4歳	5歳			
橋北保育園	川原町26-7	331-4049	昭和23	1	12	18	27	20	22	100	120	
富洲原保育園	富州原町31-35	365-0994	昭和26	4	17	23	21	21	20	106	140	
塩浜西保育園	柳町33	345-1629	昭和27	1	10	12	17	23	26	89	90	
四郷保育園	室山町233	321-0148	昭和28	0	15	18	31	29	36	129	140	
羽津保育園	羽津中二丁目3-2	331-6987	昭和29	0	19	24	35	30	29	137	150	
あがた保育園	赤水町966-1	326-0004	昭和27	0	10	18	21	22	17	88	100	
大矢知保育園	松寺一丁目11-12	365-0282	昭和28	1	12	23	21	27	26	110	130	
中央保育園	元新町2-17	352-6870	昭和30	1	15	20	27	24	31	118	130	
ときわ保育園	ときわ五丁目1-12	352-8363	昭和33	5	16	29	39	42	43	174	200	
富田保育園	富田二丁目12-9	365-1503	昭和39	0	15	17	22	24	21	99	110	
海蔵保育園	大字西阿倉川883-1	331-2710	昭和42	4	14	24	27	29	26	124	140	
下野保育園	あさけが丘二丁目1-156	337-0582	昭和44	0	10	16	14	12	6	58	80	
内部保育園	采女町1576-1	345-5053	昭和45	0	11	18	30	45	21	125	150	
磯津保育園	大字塩浜3050-2	346-1001	昭和46	0	5	5	6	9	7	32	50	
坂部保育園	坂部が丘五丁目1-3	332-0739	昭和47	0	11	12	12	16	22	73	90	
保々保育園	西村町2725-1	339-0919	昭和48	5	11	14	18	23	26	97	110	
笹川保育園	笹川六丁目29-1	321-5410	昭和48	0	16	17	28	29	27	117	120	
神前保育園	高角町2985-1	326-1177	昭和51	3	9	15	19	23	24	93	100	
日永中央保育園	日永西四丁目1-29	346-8416	昭和51	4	16	22	26	30	30	128	140	
笹川西保育園	笹川九丁目16-3	322-1782	昭和52	3	12	16	18	21	16	86	100	
桜台保育園	桜台一丁目35-28	326-4681	昭和52	2	8	16	12	21	22	81	100	
下野中央保育園	朝明町498-1	337-0007	昭和54	1	9	17	22	15	20	84	100	
八郷西保育園	あかつき台一丁目2-89	338-4374	昭和55	0	14	16	15	9	7	61	80	
くす南保育園	楠町南五味塚752	397-2152	昭和31	3	12	15	24	26	26	106	120	
くす北保育園	楠町北五味塚43	398-3135	昭和31	5	8	12	15			40	60	
計				43	307	437	547	570	551	2,455	2,850	
日永保育園	日永二丁目13-23	345-1064	平成15	0	10	19	25	26	21	101	100	
にじのはな保育園	前田町14-20	345-5915	昭和23	5	11	16	18	11	11	72	90	
浜田保育園	浜田町10-15	353-3452	昭和23	4	10	12	18	19	22	85	90	
ローズ幼児園	桜町534	326-2579	昭和23	5	9	18	27	30	32	121	130	
海山道保育園	海山道町一丁目57	346-8911	昭和26	5	19	17	28	23	34	126	120	
愛華保育園	平津町844-1	364-8778	昭和41	5	16	21	23	20	21	106	100	
三重愛育保育園	生桑町14-3	331-6401	昭和43	5	16	23	37	39	39	159	160	
みのり保育所	大宮町26-5	332-2392	昭和46	4	16	18	20	20	20	98	100	
かわしま保育園	三滝台四丁目4-4	321-8100	昭和53	1	15	17	24	28	22	107	110	
大谷台保育園	大谷台一丁目82	332-5150	昭和53	3	12	18	20	25	25	103	110	
フジ保育園	東坂部町150-4	331-4128	昭和54	1	13	19	22	22	24	101	110	
いずみ保育園	三重六丁目129	332-6123	昭和55	1	14	18	25	24	24	106	110	
あがたが丘保育園	あがたが丘一丁目18-4	326-3923	昭和56	3	7	18	20	14	25	87	90	
ひよこ保育園	東日野町1611	322-1829	平成元	9	16	19	21	21	19	105	100	
陽光台保育園	浮橋二丁目7-5	322-7068	平成4	3	9	11	20	21	20	84	80	
たいすい保育園	西日野町字今郷1871-7	320-1117	平成18	4	22	27	30	30	28	141	130	
こっこ保育園	東日野町字道之上986-1	320-2055	平成19	9	15	21	18	24	20	107	100	
西浦保育園	久保田二丁目5-3	351-5130	平成19	11	22	20				53	60	
河原田保育園	河原田町387	345-5067	平成19	3	15	20	22	23	20	103	100	
水沢保育園	水沢町2103-5	329-2166	平成19	1	8	12	15	20	13	69	70	
たいすい中央保育園	鵜の森一丁目10-18	352-7650	平成19	5	16	19	20	18	18	96	90	
高花平保育園	高花平二丁目1-53	321-0526	平成20	2	9	11	17	20	17	76	70	
三重保育園	三重一丁目7	332-3361	平成20	2	11	14	9	17	16	69	70	
日の本保育園	松原町3-2	365-0840	平成24	5	16	18	29	11	13	92	100	
どんぐり保育園	野田二丁目275-3	333-0707	平成25	6	16	24	24	24	18	112	110	
計				102	343	450	532	530	522	2,479	2,500	
合計				145	650	887	1,079	1,100	1,073	4,934	5,350	

※市外の在住者を除く

◎ 小・中学校通学区域一覧

小学校	中学校	校 区
中 部 西	中 部	堀木一・二丁目、西浦一・二丁目、西町、元町、西新地、諏訪栄町、諏訪町、中部、北町
中 央		八幡町、北条町、中町、北浜町、元新町、新町、新々町、沖の島町、栄町、本町、浜町、蔵町、相生町、北納屋町、中納屋町、南納屋町、稲葉町、高砂町、西末広町、千歳町、尾上町、大協町一丁目
浜 田	港	安島一・二丁目、鶉の森一・二丁目、三栄町、幸町、朝日町、浜田町、北浜田町、中浜田町、南浜田町、十七軒町、新正一～五丁目、末広町、昌栄町、九の城町、西浜田町、曙町、曙一・二丁目、南起町、寿町
塩 浜	塩 浜	海山道一～三丁目、大井の川町一～三丁目、雨池町、大字日永の一部、大字馳出、馳出町一～三丁目、宮東町一～三丁目、七つ屋町、高旭町、東邦町、大池町、松泉町、宝町、大浜町、大字六呂見の一部、塩浜本町一～三丁目、石原町、三田町、塩浜町、浜旭町、浜旭住宅、川合町、御菌町一・二丁目、中里町、小浜町、柳町、大里町、塩浜栄町、大里中電社宅、磯津東町、磯津西町、磯津南町、磯津北町
橋 北	橋 北	浜一色町、京町、川原町、陶栄町、滝川町、高浜町、東新町、新浜町、午起一～三丁目、高浜新町、大協町二丁目、三郎町
海 蔵	山 手	阿倉川町、万古町、三ツ谷町、三ツ谷東町、本郷町、末永町、清水町、大字野田、野田一・二丁目、東阿倉川町一・二区、西阿倉川町一～五区、阿倉川新町、松ヶ丘、末永清水町
大 谷 台		小杉町、小杉新町、東ヶ谷、垂坂町、南垂坂町、東垂坂町、垂坂新町、みゆきヶ丘一・二丁目、大谷台一・二丁目
羽 津	羽 津	富士町、金場町、大宮町、大宮西町、羽津山町、羽津町、城山町、別名一・二丁目、羽津中一丁目、緑丘町、山手町、別名町の一部、霞ヶ浦町の一部
羽 津 北		白須賀一～三丁目、八田一～三丁目、別名三～六丁目、羽津中二・三丁目、南いかるが町、鶴町、霞一丁目、別名町の一部、霞ヶ浦町の一部
富 田	富 田	富田一～四丁目、富田浜元町、富田浜町、東富田町、南富田町、茂福町、東茂福町、富双一丁目、霞二丁目、大字茂福、丸の内町一～三区、鶴町第一～四、四五六町、浜園町、富田栄町
富 洲 原	富 洲 原	天ヶ須賀一～五丁目、住吉町、富田一色町、平町、富州原町、松原町、富双二丁目、天ヶ須賀新町
常 磐	常 磐	赤堀南町、赤堀一～三丁目、城東町、城西町、石塚町、中川原一～四丁目、芝田一・二丁目、伊倉一～三丁目、西伊倉町、久保田一・二丁目、ときわ一・二丁目、ときわ五丁目、赤堀新町、城北町
常 磐 西		大井手一～三丁目、松本一～六丁目、ときわ三・四丁目、大井手町、松本町、青葉町、西日野町の一部、東日野町の一部、西松本町、南松本町
日 永	南	日永一～五丁目、日永東一～三丁目、日永西一～五丁目、中之瀬古町、南日永町、六呂見町の一部
泊 山		泊山崎町、泊町、追分一～三丁目、前田町、大字大治田、泊小柳町、泊塚原町、梅ヶ丘町、山崎町、泊ヶ丘町、六呂見町(一部の地域を除く)
河 原 田		貝塚町、内堀町、川尻町、大治田一～三丁目、南河原田、北河原田、大治田町、小古曾町の一部

小学校	中学校	校 区
内 部	内 部	波木町(一部の地域を除く)、波木が丘町、貝家町(一部の地域を除く)、北小松町、南小松町、采女町の一部、采女が丘一～五丁目
内 部 東		小古曾一～六丁目、小古曾東一～三丁目、森カ山町、小古曾町(一部の地域を除く)、波木南台一～四丁目、采女町の一部、波木町の一部、貝家町の一部
四 郷	笹 川	八王子町、室山町、西日野町(一部の地域を除く)、東日野町(一部の地域を除く)、東日野一・二丁目
高 花 平		小林町、高花平一～五丁目
川 島	三 滝	川島町東部、川島町南部、川島町北部、川島町西部、小生町、三滝台一～四丁目、浮橋一・二丁目、川島新町、別山一～四丁目、狭間町
神 前		菅原町、高角町、寺方町、智積町の一部(中学校のみ)
三 重 西	三 重 平	曾井町、尾平町(一部の地域を除く)、尾平町上名ヶ丘
三 重 北		三重一～九丁目、南坂部町、尾平町の一部、生桑町の一部、西坂部町川向の一部
県	大 池	赤水町、上海老町、上海老町大沢、下海老町、あがたが丘一～三丁目、平尾町、平尾町栄、江村町、北野町、黒田町
三 重		西坂部町御館、西坂部町川向(一部の地域を除く)、西坂部町山之平、生桑町(一部の地域を除く)、生桑町大谷、生桑台、生桑神田町、東坂部町(一部の地域を除く)
三 重 北		山之色町、大沢台、坂部が丘一～五丁目、東坂部町の一部、坂部台一・二丁目
桜	桜	智積町(中学校は一部の地域を除く)、桜台本町、桜町西、桜町南(一部の地域を除く)、桜町北、桜花台一・二丁目
桜 台		桜台一～三丁目、桜町南の一部、桜新町一・二丁目
笹 川 東	西 笹 川	笹川一・二丁目、笹川六～八丁目、西日野町の一部
笹 川 西		笹川三～五丁目、笹川九丁目
大矢知興讓	朝 明	大矢知町齊宮、大矢知町東谷、大矢知町青木谷、大矢知町古家、大矢知町礪井、大矢知町出来山、大矢知町西陣屋、大矢知町東陣屋、大矢知新町、下さざらい町、川北町、川北一～三丁目、西富田二・三丁目、蒔田一～四丁目、松寺一～三丁目、下之宮町、十志町、西富田町
八 郷		中村町、平津町、伊坂町、山村町、山分町、平津新町、千代田町、広永町、黄金町、北永台、伊坂台一～三丁目
八 郷 西	西 朝 明	萱生町、あかつき台一～六丁目
下 野		朝明町、山城町、札場町、北山町、西大鐘町、大鐘町、あさけが丘一～三丁目、八千代台一～三丁目
保 々	保 々	中野町山条、中野町中瀬古、中野町一色、中野町高原、小牧町南、小牧町北、小牧町西、市場町、西村町西村、西村町上条、西村町新田、高見台一・二丁目、まきの木台一～三丁目
小 山 田	西 陵	山田町、西山町、小山町、内山町、六名町、堂ヶ山町、美里町、鹿間町、和無田町
水 沢		水沢町、水沢野田町
楠	楠	楠町小倉、楠町吉崎、楠町北五味塚、楠町南五味塚、楠町南川、楠町本郷、楠町北一色

◎各種審議会・委員会等一覧（平成27年度）

○教育委員会

条例付属機関

名 称	代表者名	現委員数	主管課
四日市市社会教育委員会議	大島たか子	11人	社会教育課
四日市市文化財保護審議会	石田昇三	14人	
四日市市立図書館協議会	岡崎黎子	7人	図書館
四日市市スポーツ振興審議会	水谷敏男	13人	スポーツ課
四日市市立博物館協議会	石田昇三	14人	博物館
四日市市就学支援委員会	山舗清尚	25人	教育支援課

各種団体等

名 称	代表者名	備 考	主管課
四日市市奨学会 四日市市小学校長会 四日市市小学校教頭会 四日市市中学校長会 四日市市中学校教頭会	渡邊悌爾 伊藤 均 相馬 哲 佐藤正倫 原 雅樹	役員10人、選考委員11人	教育総務課
四日市市学校保健会 四日市市学校給食協会	成田直樹 吉田 隆		学校教育課
三泗教育研修運営委員会	小井誠一	委員18人	教育支援課
四日市市PTA連絡協議会	三上英治	83団体	社会教育課
四日市市体育協会 四日市市スポーツ推進委員連絡協議会 四日市市レクリエーション協会 四日市市スポーツ少年団 三重県中学校体育連盟三泗支部	水谷敏男 馬場 宏 永田英機 田中憲治 伊藤昌裕	49団体 委員76人 19団体 64団体 15種目(市立中22校、三重郡4校、私立3校)	スポーツ課
四日市市人権・同和教育研究会	阿部明由		人権・同和教育課

○こども未来部

条例付属機関

名 称	代表者名	現委員数	主管課
四日市市青少年問題協議会	南 学	18人	こども未来課
四日市市少年自然の家運営協議会	堤 武	8人	こども未来課

各種団体等

名 称	代表者名	備 考	主管課
四日市市公立幼稚園長会	金森 まさ子		保育幼稚園課
四日市市青少年相談員協議会 四日市市中央補導員協議会 三泗地区広域補導協議会 四日市市地区補導代表者会 四日市市青少年育成市民会議 四日市市子ども会育成者連絡協議会 四日市市海洋少年団 BS・GS 四日市地区協議会	中村文子 中村 實 片山満徳 鈴木三男 竹内 稔 藤澤和実 林 正次 樋口晃嗣	相談員46人 補導員156人 補導員30人 33地区、補導員約1,600人 役員・運営委員23人、代議員39人 32地区、340単位子ども会 1団 BS1団	こども未来課