

1 教育委員会



葛西教育長



渡邊委員



加藤委員



豊田委員



鈴木委員

職名	氏名	就任年月日
教育長	葛西文雄	平成 27. 8. 1
委員	渡邊悌爾	平成 20. 12. 25
委員	加藤和則	平成 25. 10. 6
委員	豊田妙子	平成 29. 10. 6
委員	鈴木和子	平成 31. 3. 25

(令和元年 8 月 1 日現在)

委員会審議事項

第1回（30. 1. 18）

- 専決処分の報告及び承認について（四日市市運動施設の設置及び管理に関する条例の一部改正に伴う四日市市運動施設の設置及び管理に関する条例施行規則の一部改正について）
- 専決処分の報告及び承認について（四日市市運動施設の設置及び管理に関する条例の一部を改正する条例附則による関係条例等の読替えに関する規則の制定について）

第2回（30. 2. 8）

- 四日市市久留倍官衙遺跡公園条例施行規則の制定について
- 四日市市委員会の委員等の報酬及び費用弁償に関する条例の一部改正について
- 四日市市立小学校及び中学校設置条例の一部改正について

第3回（30. 3. 1）

- 平成30年度教職員の人事異動について

第4回（30. 3. 22）

- 四日市市教育委員会事務局処務規則の一部改正について
- 教育委員会事務の補助執行に関する規則の一部改正について
- 四日市市教育委員会教育長所管事務専決規程の一部改正について
- 四日市市スポーツに関する事務の移管に伴う関係規則の整備に関する規則の制定について
- 四日市市文化財保護審議会委員の委嘱について
- 四日市市指定無形文化財（工芸技術）の指定及び保持者の認定について

第5回（30. 4. 11）

- 専決処分の報告及び承認について

第6回（30. 4. 18）

- 四日市市就学支援委員会委員の委嘱又は任命について

第7回（30. 5. 16）

- 工事請負契約の締結について一海蔵小学校改築工事（建築工事）
- 工事請負契約の締結について一海蔵小学校改築工事（建築電気設備）
- 工事請負契約の締結について一海蔵小学校改築工事（建築機械設備）

第8回（30. 5. 30）

- 四日市市少年自然の家運営協議会委員の任命について
- 四日市市立教育センター条例の一部改正について
- 四日市市社会教育委員の委嘱について
- 四日市市立図書館協議会委員の任命について
- 四日市市立博物館協議会委員の任命について

第9回（30. 7. 11）

- 四日市市立博物館協議会委員の任命について
- 四日市市いじめ問題対策調査委員の委嘱について

第10回（30. 7. 18）

- 平成31年度使用小中学校用教科用図書採択について

第11回（30. 7. 31）

- 四日市市就学に関する規則の一部改正について
- 四日市市文化財保護審議会への諮問（文化財指定：石造旧日永の追分道標）について

第12回（30. 8. 22）

- 四日市市立幼稚園管理規則の一部改正について

第13回（30. 10. 10）

- 第3次四日市市学校教育ビジョン成果指標の一部改正について

第14回（30. 10. 24）

- 四日市市いじめ問題対策連絡協議会委員の委嘱又は任命について
- 四日市市文化財保護審議会への諮問（文化財指定：木造耳常神社神像群）について

第15回（30. 11. 6）

- 四日市市就学支援委員会条例の一部改正について

第16回（30. 11. 21）

- 四日市市文化財保護審議会委員の委嘱について

種別	制定	廃止	全部改正	一部改正
条例				4件
規則	2件			4件
規程				1件
要綱				

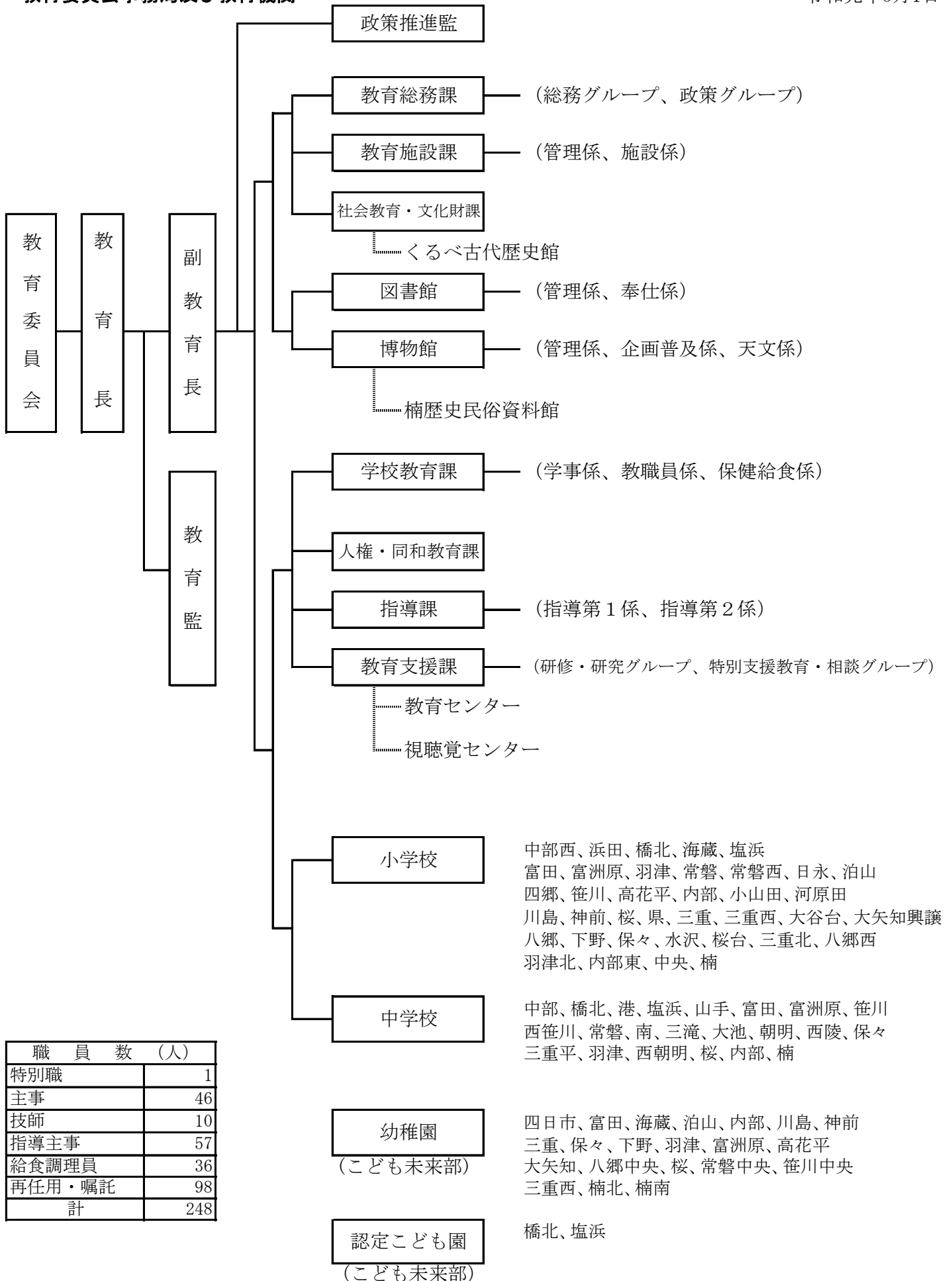

職員数 (人)	
特別職	1
主事	46
技師	10
指導主事	57
給食調理員	36
再任用・嘱託	98
計	248

教育委員会事務局及び教育機関の主な事務分掌一覧表

課名	係名	主な事務分掌
教育総務課	総務グループ	市費支弁職員の人事・給与・福利厚生、嘱託の委嘱・解嘱、職員の服務・研修、規則・諸規程の制定改廃、議会の議決を得るべき議案、文書事務・公印管守、私立学校の助成、四日市市奨学会、小菅科学教育振興基金、委員会の庶務
	政策グループ	教育委員会会議、主要事業の企画調査、予算及び事務の調整、通学区、学校その他教育機関の設置・廃止、広報・統計、学校運営の指導助言
教育施設課	管理係	教育財産の取得・管理、教育財産の貸借、学校施設の国の負担に関すること
	施設係	教育施設の調査・計画、教育施設・設備の整備・補修
社会教育・文化財課	—	文化財の調査・研究、文化財の保存・活用、文化財の資料収集、国・県指定文化財の管理、市指定文化財の指定・解除並びに管理、文化財保護審議会、社会教育委員、学校施設（教室）開放
図書館	管理係	図書館運営の企画調整、施設及び設備の維持管理、図書管理システムの管理運営、図書館資料（以下「資料」という。）の収集計画及び統計、資料の収集及び整備、図書館協議会、広報、展示
	奉仕係	資料の利用、自動車文庫、相談事務、資料の複写、利用者の秩序維持、資料の選択・整理及び保管、講座及び行事、ボランティア団体、利用統計、その他図書館奉仕に関すること
博物館	管理係	博物館事業の調整及び運営、調査・統計及び報告、博物館協議会、施設の維持管理及び館内の秩序維持、施設の使用許可、観覧券の発売及び入館者の受付・案内等、楠歴史民俗資料館に関すること
	企画普及係	特別展示の企画及び開催、常設展示及び特別展示の利用者への説明・指導等、博物館資料の収集・保管・展示・貸出し及び利用、博物館資料の調査研究及び報告書の刊行頒布等、講演会・講習会・研究会等の開催、博物館資料の購入・受贈及び受託、博物館の広報
	天文係	プラネタリウムの映写及び天体観測、天文知識の普及及び啓発、天文資料の収集・保管・展示及び調査研究、移動天文車
学校教育課	学事係	市立小学校・中学校の運営管理、就学、学校運営に係る経費の計画・運用、就学援助・特支奨励
	教職員係	学校の組織、教職員の人事、教職員の免許、教職員の服務、
	保健給食係	学校の保健衛生、学校医、学校歯科医、学校薬剤師、日本スポーツ振興センター、学校給食、学校保健会の事務局
人権・同和教育課	—	学校人権・同和教育に関する計画・立案・評価、学校人権・同和教育の推進、学校人権・同和教育に係る関係機関・団体との連絡調整
指導課	指導第一係	学習指導に係る指導助言、教育課程、教科書その他教材の取扱い、学習指導に関する資料の作成・刊行
	指導第二係	生徒指導に係る指導助言、生徒指導に係る調査・報告、児童・生徒の非行防止事業、生徒指導に係る相談業務、生徒指導に係る保護矯正機関との連絡調整、学校警察連絡制度に係る連絡協議
教育支援課	研修・研究グループ	教育関係職員の研修、教育課題に係る調査及び研究、三河教育研究協議会、ICT機器の整備及び運用支援、市立教育センター及び市立視聴覚センターの管理運営、視聴覚教材の貸出し、その他教育に関する調査、研究及び研修に関すること
	特別支援教育・相談グループ	特別支援教育に係る指導助言及び教職員研修、就学支援に係る相談及び調査、教育相談（来所・巡回）、不登校児童生徒支援（登校サポートセンター「ふれあい教室」）

※ 小学校、中学校は除く

2 教育財政

令和元年度教育予算編成方針と主要施策

学校教育分野においては、本市の教育の方向性を示す第3次学校教育ビジョンの基本目標に基づき、本市が目指す子どもの姿「輝く よっかいちの子ども」の実現に向けた各種施策の充実に努める。また、タブレット端末をはじめとしたICT（情報通信技術）を活用した学習環境の向上、食缶方式による中学校給食の導入、計画的な学校施設の改築や改修、普通教室への空調設備整備など、子どもたちを取り巻く教育環境の充実に努める。さらに、多忙化する教職員の業務負担軽減を図り、子どもと向き合う時間を確保するための取り組みを推進する。

社会教育分野においては、久留倍官衙遺跡や旧四日市市役所四郷出張所等の文化財について、より一層の保存と活用を図り、魅力の発信に努める。図書館では、多様なニーズに対応できるように蔵書の充実に努め、市民が希望する図書・資料の提供に取り組む。博物館では、学習機会・情報提供の充実及び学習活動の支援を行うとともに、リニューアル5周年の節目として、本市の魅力を再認識できるような展示を行う。

〔主な事業〕

事業名	予算	事業名	予算
少人数学級拡充事業	228,501千円	四日市版コミュニティスクール推進事業	6,861千円
学校英語教育充実事業	114,972千円	大学及び企業等との連携による教師力向上事業	1,851千円
家庭学習支援の教材開発にかかる経費	1,182千円	四日市子ども科学セミナー事業	2,985千円
教育課題研究・調査費	983千円	学校業務サポート事業	90,993千円
学校教育IT推進事業	58,628千円	中学校給食センター整備事業	50,758千円
教育情報通信システム運営費	288,390千円	海蔵小学校改築整備事業	1,448,000千円
中学生スピーチコンテスト開催事業	326千円	大規模改修事業(小中学校)	958,500千円
四日市子ども広報発行事業	3,054千円	給食室改修費	66,500千円
教職員研修費	2,311千円	窓ガラス飛散防止事業	24,500千円
大学及び企業等との連携による教師力向上事業	1,851千円	避難施設等整備事業	71,200千円
途切れない指導・支援事業	211,772千円	通学路交通安全施設整備事業	24,200千円
いじめ等対策事業	4,203千円	防犯カメラ更新事業	43,100千円
道徳教育総合支援事業	600千円	熱中症対策経費(小中学校)	8,266千円
学校図書館いきいき推進事業	39,642千円	学校林整備事業費	7,000千円
学校づくりビジョン推進事業	34,450千円	久留倍官衙遺跡整備事業	142,683千円
自然教室事業費	23,958千円	久留倍官衙遺跡活用事業	7,802千円
学校人権教育推進事業費	1,700千円	ユネスコ無形文化遺産普及推進事業	3,300千円
特別支援教育推進事業	2,268千円	旧四郷出張所を中心とした街並み啓発事業	543千円
学校人権教育学習機会充実事業費	2,708千円	旧四郷出張所維持管理事業	3,089千円
子ども人権文化創造事業	4,637千円	天然記念物保存事業	1,207千円
自己実現支援事業	2,276千円	図書資料整備費・人権啓発拠点推進事業費	29,781千円
学校支援地域本部推進事業	1,800千円	熱中症対策経費(図書館)	500千円
学びの一体化推進事業	32,397千円	博物館特別展等開催費	36,254千円
外国人幼児児童生徒教育事業	59,233千円	プラネタリウム投映事業	35,624千円
登校サポートセンター整備事業	146,700千円		

令和元年度 当初予算の概要

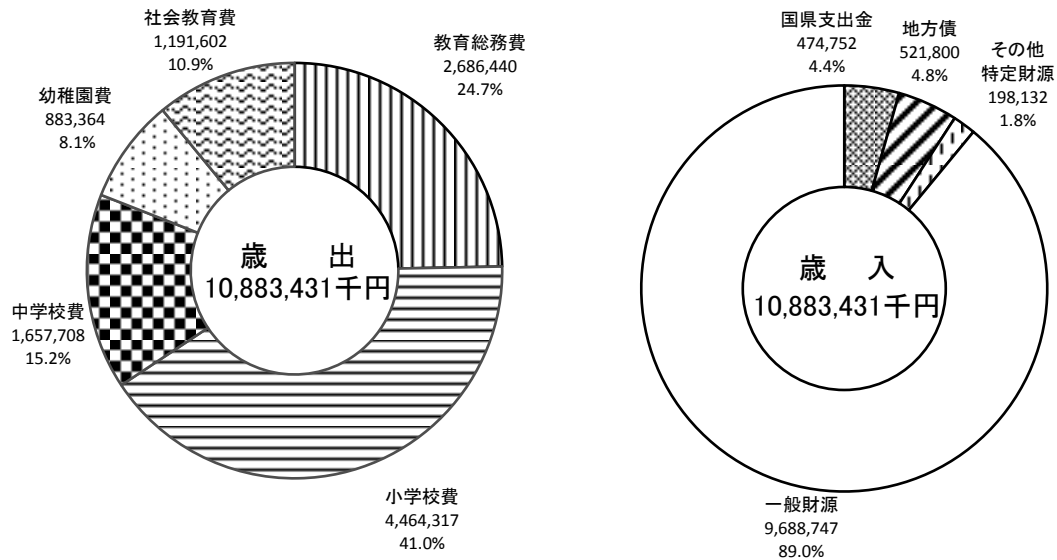

○教育費 100億8834万3千円（前年度 90億1036万3千円）対前年度比 111.9%
 一般会計に占める教育費の割合：9.0%（前年度 8.3%）

（単位：千円）

費用	令和元年度	構成比	平成30年度	構成比	比較
教育費総額	10,883,431	100.0%	9,020,363	100.0%	1,863,068
教育総務費	2,686,440	24.7%	2,421,877	26.8%	264,563
教育委員会費	3,061		3,192		△ 131
事務局費	1,127,900		1,211,600		△ 83,700
教育振興費	1,064,784		959,619		105,165
教育・視聴覚センター費	490,695		247,466		243,229
小学校費	4,464,317	41.0%	3,251,356	36.0%	1,212,961
学校管理費	2,000,274		1,964,085		36,189
教育振興費	167,520		181,335		△ 13,815
学校建設費	2,296,523		1,105,936		1,190,587
中学校費	1,657,708	15.2%	1,268,210	14.1%	389,498
学校管理費	932,101		946,146		△ 14,045
教育振興費	115,530		104,116		11,414
学校建設費	610,077		217,948		392,129
幼稚園費	883,364	8.1%	925,953	10.3%	△ 42,589
社会教育費	1,191,602	10.9%	1,152,967	12.8%	38,635
社会教育総務費	567,190		627,703		△ 60,513
青少年教育費	228,422		167,965		60,457
公民館費	12,559		18,877		△ 6,318
図書館費	168,019		122,684		45,335
博物館費	215,412		215,738		△ 326

※数値は四捨五入のため合計が合わない場合があります。

各費目における年度別児童生徒園児1人当たりの教育費の推移

（単位：円）

費目/年度	H26	H27	H28	H29	H30	R1
小学校費	105,781	114,158	113,371	120,034	136,796	136,640
中学校費	92,383	92,402	102,063	105,067	111,309	133,100
幼稚園費	134,954	115,746	239,533	125,598	162,565	173,283

※いずれも建設関係費等を除いています。平成26年度～30年度は決算額、令和元年度は当初予算額。

年度別教育費の推移

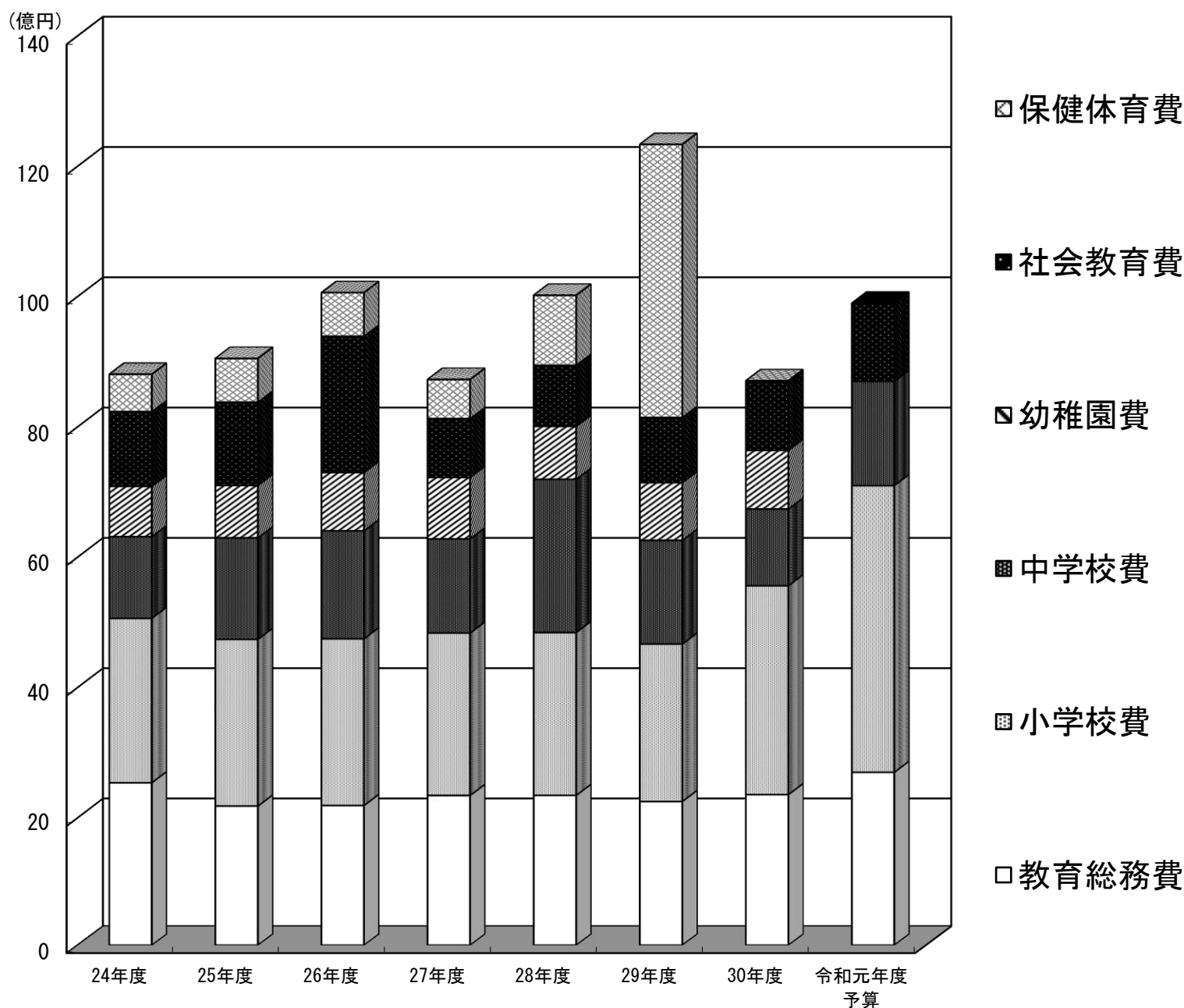

(単位：千円)

	H24	H25	26	27	28	29	30	R 1
教育費 (A)	8,846,326	9,018,606	9,972,191	8,680,438	10,149,384	12,265,475	8,693,825	10,883,431
教育総務費	2,539,574	2,182,164	2,190,517	2,344,494	2,346,127	2,251,985	2,358,269	2,686,440
小学校費	2,523,008	2,558,472	2,558,485	2,492,321	2,499,180	2,415,065	3,204,383	4,464,317
中学校費	1,253,723	1,557,701	1,657,083	1,445,681	2,350,991	1,593,385	1,178,783	1,657,708
幼稚園費	809,068	771,304	804,483	894,138	942,423	813,929	884,692	883,364
社会教育費	1,147,239	1,278,573	2,092,142	903,567	935,688	1,001,046	1,049,081	1,191,602
保健体育費	573,714	670,392	669,481	600,237	1,074,975	4,190,065	18,617	
一般会計歳出額 (B)	101,317,614	104,340,174	108,962,376	118,622,112	107,640,341	109,493,361	122,767,242	121,000,000
一般会計の中で教育費の占める割合 (A/B)	8.7%	8.6%	9.2%	7.3%	9.4%	11.2%	7.1%	9.0%

※ 平成24年度～平成30年度は決算額、令和元年度は当初予算額

第3次学校教育ビジョン

第1次ビジョン（平成17年度策定）の「生きる力」「共に生きる力」や第2次ビジョン（平成23年度策定）の「輝くよっかいちの子ども」の理念を継承し、本市の教育の方向性を示した第3次ビジョン（平成28年度策定）を策定しました。

四日市市の教育理念を実現するための基本的な考え方

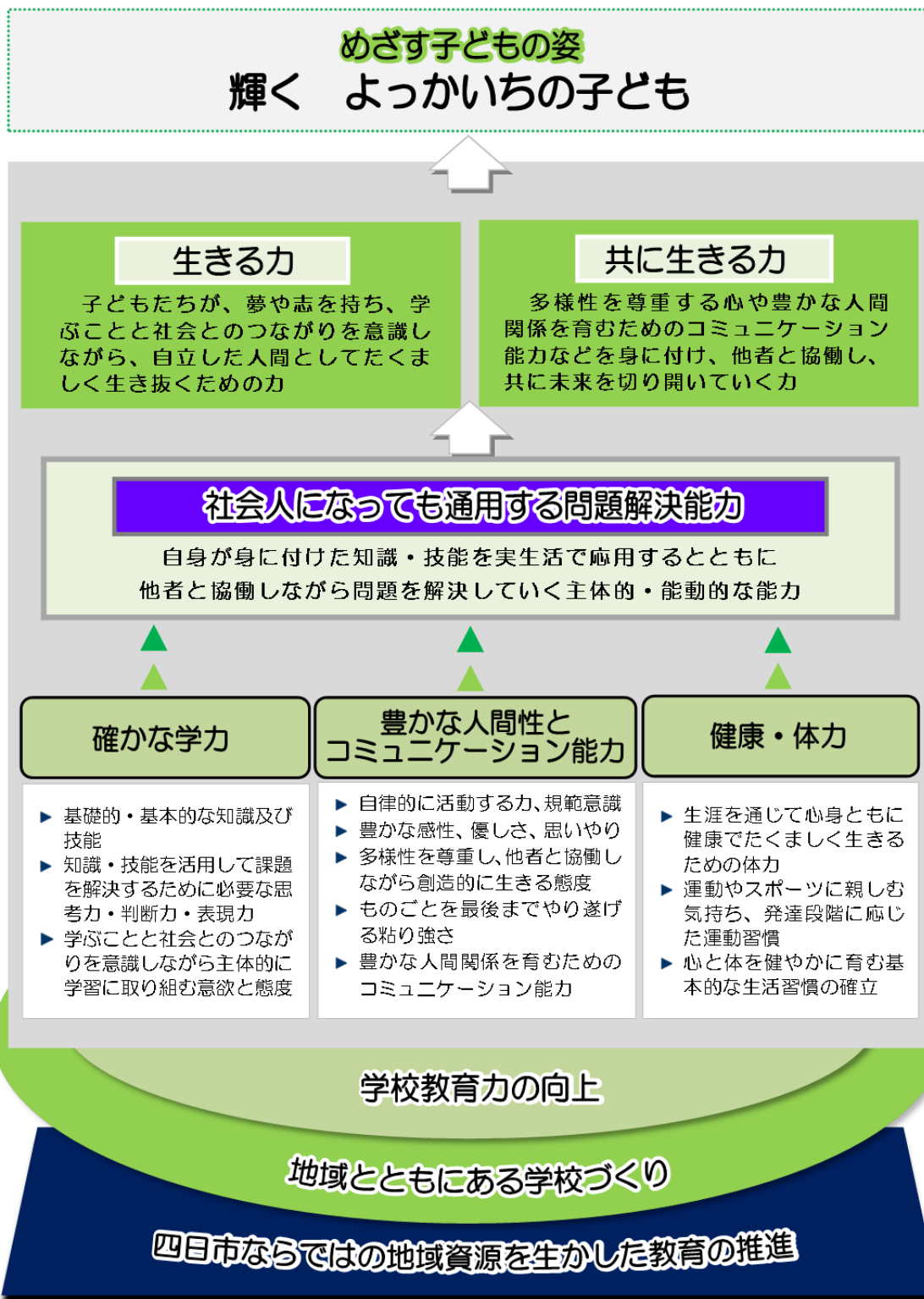

「輝く よっかいちの子ども」実現のための6つの基本目標

子どもに届けたい力

基本目標 1 確かな学力の定着

子どもたちが主体的に学習に取り組む姿勢と、基礎的・基本的な知識や技能及び思考力・判断力・表現力を養うことにより、確かな学力の定着を図ります。

基本目標 2 豊かな人間性と コミュニケーション能力の育成

学ぶことと社会とのつながりを意識した様々な活動を通して、基本的な生活習慣や規範意識、自己有用感、他者と協調し思いやる心など、豊かな人間性を育みます。

また、子どもの自治能力や、他者との豊かな人間関係を形成するためのコミュニケーション能力の育成を図ります。

基本目標 3 健康・体力の向上

運動やスポーツに親しみ、運動習慣を身に付けることによって、たくましく生きるための体力の向上を図ります。

また、自他の健康・安全について実践していく力を養うことにより、健康で豊かな生活を送るための基礎を育みます。

基本目標 4 学校教育力の向上

学校経営の充実や教職員の資質・能力の向上、安全・安心な教育環境の整備を図るとともに、連携を生かした教育や個々のニーズに応じた教育を推進することにより、学校全体の教育力を高めめます。

基本目標 5 地域とともにある学校づくり

学校・家庭・地域がそれぞれの教育的な役割と責任を自覚し、生活リズムの向上など家庭の教育力向上を支援するとともに、家庭や地域と連携・協働した教育活動に取り組むことにより、「地域とともにある学校」の実現を目指します。

基本目標 6 四日市ならではの地域資源を 生かした教育の推進

産業と環境、文化が調和するまち四日市ならではの地域資源を教育に生かすことにより、ふるさと四日市に誇りと愛着を持ち、社会の一翼を担う人材「心豊かな“よっかいち人”」を育成するための教育を推進します。

子どもを支える学校へ

児童・生徒・園児・教職員数

小学校（公立）

※（ ）は特別支援学級：外数

		児 童 数												計	
		1 年		2 年		3 年		4 年		5 年		6 年			
		児 童 級	児 童 級	児 童 級	児 童 級	児 童 級	児 童 級	児 童 級	児 童 級	児 童 級	児 童 級	児 童 級	児 童 級		
1	中部西	(5) 63	3	(4) 63	2	(6) 55	2	(3) 76	2	(2) 67	2	(1) 58	2	(21) 382	(4) 13
2	浜田	75	3	(1) 78	3	(4) 61	2	(2) 73	2	(3) 63	2	(3) 83	3	(13) 433	(2) 15
3	橋北	26	1	(1) 25	1	(2) 35	1	(1) 35	1	(3) 32	1	(3) 31	1	(7) 184	(2) 6
4	海蔵	(1) 116	4	(2) 128	5	(1) 104	3	(3) 118	3	(1) 134	4	(2) 126	4	(10) 726	(3) 23
5	塩浜	23	1	33	1	37	1	(1) 30	1	32	1	(1) 25	1	(2) 180	(1) 6
6	富田	(3) 113	4	(7) 113	4	(3) 110	3	(5) 116	3	(5) 98	3	(5) 127	4	(28) 677	(5) 21
7	富洲原	(2) 59	2	(2) 64	2	(2) 74	2	(2) 60	2	(4) 86	3	(1) 60	2	(13) 403	(3) 13
8	羽津	(4) 96	4	(3) 94	3	(2) 81	3	(1) 87	3	(1) 107	3	(2) 78	3	(12) 543	(2) 19
9	常磐	(2) 102	4	(3) 104	4	(7) 124	4	(1) 113	3	(1) 113	3	(4) 130	4	(17) 686	(3) 22
10	日永	(2) 107	4	(2) 115	4	(2) 110	3	(3) 109	3	(4) 98	3	(2) 108	3	(13) 647	(3) 20
11	四郷	(2) 72	3	(7) 73	3	(3) 73	2	(3) 71	2	(4) 71	2	(1) 67	2	(20) 427	(4) 14
12	内部	(2) 73	3	(1) 76	3	(2) 79	2	(1) 82	3	(2) 82	3	(2) 92	3	(8) 484	(1) 17
13	小山田	23	1	29	1	(2) 27	1	(1) 33	1	(1) 32	1	(2) 28	1	(5) 172	(1) 6
14	河原田	(1) 60	2	(2) 49	2	(2) 42	2	(1) 37	1	(1) 28	1	(1) 41	2	(7) 257	(2) 10
15	川島	(3) 82	3	(3) 102	4	(3) 117	3	(2) 121	4	(2) 145	4	(4) 140	4	(12) 707	(2) 22
16	神前	(1) 29	1	(2) 37	2	38	1	(2) 44	2	(1) 26	1	(2) 30	1	(8) 204	(2) 8
17	桜	64	3	58	2	(2) 53	2	(4) 71	2	(1) 58	2	(1) 45	2	(7) 349	(2) 13
18	県	53	2	57	2	(2) 46	2	(1) 69	2	(7) 41	2	(1) 48	2	(11) 314	(3) 12
19	三重	(3) 100	4	(3) 84	3	(2) 89	3	(2) 82	3	(1) 99	3	(3) 81	3	(14) 535	(3) 19
20	大矢知 興讓	(4) 117	4	(2) 126	5	(4) 120	4	(6) 129	4	(2) 121	4	(4) 127	4	(22) 740	(4) 25
21	八郷	(1) 57	2	(2) 66	2	(1) 60	2	(1) 55	2	(2) 68	2	(2) 61	2	(7) 367	(2) 12
22	下野	93	4	(1) 73	3	(3) 77	2	(5) 72	2	(1) 81	3	(3) 60	2	(13) 456	(2) 16
23	保々	(1) 59	2	(2) 60	2	(1) 56	2	(3) 60	2	(1) 64	2	(2) 50	2	(10) 349	(2) 12
24	水沢	22	1	(3) 24	1	28	1	(2) 26	1	(2) 33	1	(1) 29	1	(5) 162	(1) 6
25	高花平	(2) 31	2	(1) 25	1	(2) 40	1	(1) 32	1	(1) 33	1	(1) 39	2	(8) 200	(2) 8
26	泊山	54	2	(1) 60	2	(5) 66	2	(2) 62	2	(3) 64	2	(2) 60	2	(13) 366	(2) 12
27	笹川	(4) 85	3	(7) 76	3	(2) 89	3	(4) 67	2	(7) 61	2	(2) 86	3	(26) 464	(4) 16
28	常磐西	(5) 140	5	(2) 138	5	(2) 143	4	(1) 131	4	(4) 132	4	(1) 141	4	(13) 825	(3) 26
29	三重西	(4) 60	3	(1) 66	2	(2) 70	2	(1) 58	2	(1) 61	2	(2) 51	2	(11) 366	(2) 13
30	大谷台 小	(2) 104	4	(1) 72	3	(2) 110	3	(1) 77	2	(2) 90	3	(1) 76	3	(9) 529	(2) 18

小学校（公立）

小学校		教職員数															合計	
		費 職 員											市 費 職 員					
		校長	教頭	主幹教諭	指導教諭	教諭		講師		養護教諭	栄養教諭	学校養職	事務職員	計	調理員	用務員		計
男	女					男	女											
1	中部西	1	1		1	4	18			1	1		1	28		1	1	29
2	浜田	1	1		1	6	11		2	1			1	24	2	1	3	27
3	橋北	1	1			4	4		2	1			1	14	1	1	2	16
4	海蔵	1	1	1	1	10	18	1	3	1	1		1	39		1	1	40
5	塩浜	1	1			3	4		2	1			1	13	1	1	2	15
6	富田	1	1			8	24		1	1	1		1	38				38
7	富洲原	1	1			5	12	1	2	1			1	24	2	1	3	27
8	羽津	1	1			4	14	1	3	1	1	1	1	27	2	1	3	30
9	常磐	1	1	1	1	11	18		2	1	1		1	38		1	1	39
10	日永	1	1	1		8	17	2	2	1	1		1	35		1	1	36
11	四郷	1	1			6	14			1			1	24	2	1	3	27
12	内部	1	1		1	8	9	1	1	1	1		1	25		1	1	26
13	小山田	1	1			3	4	1		1			1	12	2	1	3	15
14	河原田	1	1			5	8	1		1			1	18	1	1	2	20
15	川島	1	1		1	9	15		3	2	1		1	34		1	1	35
16	神前	1	1			5	6		2	1			1	17	1	1	2	19
17	桜	1	1			6	12		3	1	1		1	26		1	1	27
18	県	1	1			4	13		1	1			1	22	2	1	3	25
19	三重	1	1			7	17		2	1			1	30	2	1	3	33
20	大矢知興讓	1	2		1	12	16	1	1	2	1		2	39	2	1	3	42
21	八郷	1	1			5	9	2		1	1		2	22		1	1	23
22	下野	1	1			4	14		2	1			1	24	2	1	3	27
23	保々	1	1			7	10		2	1			1	23	2	1	3	26
24	水沢	1	1			2	4	1	1	1			1	12	1	1	2	14
25	高花平	1	1			4	5		1	1			1	14		1	1	15
26	泊山	1	1			7	9		1	1			1	21	2	1	3	24
27	笹川	1	1			10	15	1	2	1			2	33	3	1	4	37
28	常磐西	1	2		1	6	23	1	1	2	1		2	40		1	1	41
29	三重西	1	1			3	14	2	1	1			1	24	2	1	3	27
30	大谷台	1	1			7	13		1	1	1	1	1	26		1	1	27

		児 童 数													
		1 年		2 年		3 年		4 年		5 年		6 年		計	
		児 童	級	児 童	級	児 童	級	児 童	級	児 童	級	児 童	級	児 童	級
31	桜台	54	2	34	1	61	2	(3) 53	2	(1) 41	2	(4) 47	2	(8) 290	(2) 11
32	三重北	31	2	(2) 28	1	(1) 31	1	(1) 32	1	(1) 33	1	(4) 48	2	(3) 203	(1) 8
33	八郷西	(1) 31	2	(1) 27	1	(2) 33	1	(2) 26	1	(1) 30	1	(1) 35	1	(4) 182	(1) 7
34	羽津北	(3) 98	4	(3) 82	3	(4) 93	3	(1) 73	2	(1) 83	3	(4) 74	2	(16) 503	(4) 17
35	内部東	(3) 90	3	(3) 92	3	(5) 80	2	(4) 71	2	(4) 88	3	(1) 85	3	(13) 506	(3) 16
36	中央	(1) 27	1	(1) 22	1	(1) 14	1	(1) 21	1	(1) 17	1	(1) 28	1	(3) 129	(1) 6
37	楠	(4) 67	3	(2) 80	3	(2) 72	2	(6) 91	3	(1) 80	3	(2) 101	3	(15) 491	(4) 17
合 計		(63) 2556	101	(67) 2533	93	(84) 2598	80	(73) 2563	79	(74) 2592	84	(66) 2596	88	(427) 15438	(90) 525

※学級数には、みえ少人数、よっかいち30人学級、加配・独自学級含む

中学校（公立）

		生 徒 数							
		1 年		2 年		3 年		計	
		生徒	級	生徒	級	生徒	級	生徒	級
1	中部	111	4	(2) 97	3	(2) 92	3	(4) 300	(2) 10
2	橋北	(4) 25	1	(1) 29	1	(1) 29	1	(4) 83	(1) 3
3	港	(1) 76	3	(2) 65	2	(2) 85	3	(5) 226	(2) 8
4	塩浜	(1) 24	1	(1) 19	1	(1) 29	1	(1) 72	(1) 3
5	山手	(6) 215	8	(4) 200	6	(2) 221	6	(12) 636	(2) 20
6	富田	(5) 108	4	(1) 115	3	(1) 121	4	(7) 344	(2) 11
7	富洲原	(1) 66	3	(2) 54	2	(1) 76	3	(4) 196	(1) 8
8	笹川	(4) 165	6	(6) 137	4	(6) 163	5	(16) 465	(3) 15
9	南	(7) 191	7	(4) 186	5	(4) 156	4	(15) 533	(3) 16
10	三滝	(3) 137	5	(3) 125	4	(3) 149	4	(6) 411	(2) 13
11	大池	(6) 202	7	(1) 179	5	(6) 164	5	(13) 545	(2) 17
12	朝明	(3) 179	6	(5) 173	5	(1) 205	6	(9) 557	(2) 17
13	保々	(3) 54	2	(1) 53	2	(1) 78	2	(5) 185	(1) 6
14	常磐	(4) 206	7	(3) 205	6	(9) 217	6	(16) 628	(3) 19
15	西陵	(1) 60	2	(1) 50	2	(1) 61	2	(1) 171	(1) 6
16	西笹川	(1) 79	3	(4) 62	2	(7) 54	2	(12) 195	(3) 7
17	三重平	(2) 69	3	(4) 63	2	(3) 67	2	(9) 199	(2) 7
18	羽津	(4) 189	7	(3) 164	5	(3) 172	5	(10) 525	(2) 17
19	西朝明	(1) 93	4	(2) 103	3	(2) 94	3	(5) 290	(2) 10
20	桜	(1) 118	4	(1) 103	3	(1) 95	3	(2) 316	(1) 10
21	内部	(2) 188	7	(1) 180	5	(1) 179	5	(4) 547	(2) 17
22	楠	(3) 96	4	(4) 84	3	(4) 96	4	(11) 276	(2) 11
合 計		(61) 2,651	98	(55) 2,446	74	(55) 2,603	79	(171) 7,700	(42) 251

※()は特別支援学級;外数

		教職員数															合計	
		県費職員												市費職員				
		校長	教頭	主幹教諭	指導教諭	教諭		講師		養護教諭	栄養教諭	学校栄養職員	事務職員	計	調理員	用務員		計
男	女					男	女											
31	桜台	1	1			5	8		1	1			1	18	1	1	2	20
32	三重北	1	1			3	5		1	1			1	13	2	1	3	16
33	八郷西	1	1			5	3		1	1			1	13		1	1	14
34	羽津北	1	1		1	9	11	2	1	1	1		1	29		1	1	30
35	内部東	1	1			6	16		1	1	1		1	28		1	1	29
36	中央	1	1			3	6		1	1	1		1	15	1	1	2	17
37	楠	1	1		1	8	12	1	1	1	1		1	28	2		2	30
		37	39	3	10	222	431	19	51	40	15	2	41	910	38	35	73	983

※代替の臨時的任用(講師、養護教諭、栄養教諭、学校栄養職員、事務職員、調理員、用務員)を除く

中学校(公立)

		教職員数												合計
		県費職員										市費職員		
		校長	教頭	主幹教諭	指導教諭	教諭		講師		養教	事職	計	用務員	
男	女					男	女							
1	中部	1	1			9	11	1		1	2	26	1	27
2	橋北	1	1			5	3			1	1	12		12
3	港	1	1			11	3	1	1	1	1	20		20
4	塩浜	1	1			5	3		1	1	2	14	1	15
5	山手	1	1	1	1	16	16	1	2	1	1	41	1	42
6	富田	1	1		1	8	9	2	1	1	1	25	1	26
7	富洲原	1	1		1	6	7			1	1	18	1	19
8	笹川	1	1		1	12	10	1	3	1	1	31	1	32
9	南	1	1	1		13	15	1	1	1	1	35		35
10	三滝	1	1			11	10	1	1	1	1	27	1	28
11	大池	1	1	1		13	13		2	1	1	33	1	34
12	朝明	1	1			14	13	2	1	1	1	34	1	35
13	保々	1	1			8	4		1	1	1	17	1	18
14	常磐	1	1	1	1	16	18		1	1	2	42	1	43
15	西陵	1	1			7	4	1		1	1	16	1	17
16	西笹川	1	1			9	6	1	4	1	1	24	1	25
17	三重平	1	1			7	7			1	1	18	1	19
18	羽津	1	1			12	15		1	1	1	32	1	33
19	西朝明	1	1			8	8	1	2	1	1	23	1	24
20	桜	1	1			8	10		1	1	1	23	1	24
21	内部	1	1		1	14	10		3	1	1	32	1	33
22	楠	1	1			7	9	2		1	1	22	1	23
		22	22	4	6	219	204	15	26	22	25	565	19	584

幼稚園（公立）

		園児数								教職員数					
		3歳児		4歳児		5歳児		計		園長	教諭		用務員	計	
		園児	級	園児	級	園児	級	園児	級		園児	級		園児	級
1	四日市			11		10	1	21	1	1	1	(3)	(1)	2	(4)
2	富田			13		7	1	20	1	1	1	(2)	(1)	2	(3)
3	海蔵			14	1	21	1	35	2	1	3	(3)	(1)	4	(4)
4	泊山			21	1	39	2	60	3	1	3	(5)	(1)	4	(6)
5	内部			21	1	25	1	46	2	1	2	(2)	(1)	3	(3)
6	川島			6		8	1	14	1	1	1	(1)	(1)	2	(2)
7	神前			2		12	1	14	1	1	2	(1)	(1)	3	(2)
8	三重			10		12	1	22	1	1	1	(3)	(1)	2	(4)
9	保々			10		11	1	21	1	1	2	(1)	(1)	3	(2)
10	下野			17		15	1	32	1	1	2	(3)	(1)	3	(4)
11	羽津			17	1	22	1	39	2	1	2	(4)	(1)	3	(5)
12	富洲原			5		14	1	19	1	1	2	(2)	(1)	3	(3)
13	高花平			7		8	1	15	1	1	1	(2)	(1)	2	(3)
14	大矢知			16	1	18	1	34	2	1	2	(3)	(1)	3	(4)
15	八郷中央			7		9	1	16	1	1	1	(1)	(1)	2	(2)
16	桜			16		11	1	27	1	1	1	(3)	(1)	2	(4)
17	常磐中央			22	1	35	1	57	2	1	3	(4)	(1)	4	(5)
18	笹川中央			15	1	26	1	41	2	1	2	(5)	(1)	3	(6)
19	三重西			6		6	1	12	1	1	1	(1)	(1)	2	(2)
20	楠北			19	1	30	1	49	2	1	3	(4)	(1)	4	(5)
21	楠南														
計				255	8	339	21	594	29	20	36	(53)	(20)	56	(73)

四日市・富田・川島・神前・三重・保々・下野・富洲原・高花平・八郷中央・桜・三重西は混合1で算出(学級数は5歳児に含む)
 楠南は休園
 ()は、嘱託、期限付、支援加配(非常勤を含む)で外数

認定こども園(公立)

		園児数													
		0歳児		1歳児		2歳児		3歳児		4歳児		5歳児		計	
		園児	級	園児	級	園児	級	園児	級	園児	級	園児	級	園児	級
1	橋北	5	1	19	1	22	1	33	2	43	2	40	2	162	9
2	塩浜			11	1	12	1	13	1	25	1	23	1	84	5
計		5	1	30	2	34	2	46	3	68	3	63	3	246	14

		教職員数						計
		園長	副園長	保育教諭	用務員	看護師		
1	橋北	1	(2)	10(16)	(1)	(1)	11 (20)	
2	塩浜	1	(2)	6(9)	(1)		7 (12)	
計		2	(4)	16(25)	(2)	(1)	18 (32)	

教員の推移(校長・教頭・主幹教諭・指導教諭・教諭)

小学校

年度	男		女		計
16	303人	37.91%	490人	62.09%	793人
17	312人	38.21%	524人	61.79%	836人
18	310人	37.32%	534人	62.68%	844人
19	306人	36.73%	540人	63.27%	846人
20	304人	36.17%	533人	63.83%	837人
21	310人	36.32%	528人	63.68%	838人
22	314人	36.99%	520人	63.01%	834人
23	314人	37.65%	512人	62.35%	826人
24	312人	38.00%	497人	62.00%	809人
25	310人	38.57%	503人	61.43%	813人
26	306人	38.13%	496人	61.87%	802人
27	301人	38.15%	486人	61.85%	787人
28	295人	38.25%	476人	61.75%	771人
29	295人	38.26%	484人	61.74%	779人
30	293人	37.87%	472人	62.13%	765人
31	282人	38.01%	460人	61.99%	742人

中学校

年度	男		女		計
16	273人	58.91%	199人	41.09%	472人
17	282人	57.84%	206人	42.16%	488人
18	292人	57.79%	206人	42.21%	498人
19	296人	58.63%	210人	41.37%	506人
20	286人	58.50%	218人	41.50%	504人
21	286人	56.75%	220人	43.25%	506人
22	286人	56.52%	216人	43.48%	502人
23	283人	56.97%	211人	43.03%	494人
24	279人	57.29%	216人	42.71%	495人
25	281人	56.36%	221人	43.64%	502人
26	272人	55.98%	220人	44.02%	492人
27	271人	55.28%	237人	44.72%	508人
28	276人	53.35%	230人	46.65%	506人
29	275人	54.55%	224人	45.45%	499人
30	268人	55.11%	211人	44.89%	479人
31	266人	55.77%	211人	44.23%	477人

教員の男女別年齢構成(主幹教諭・指導教諭、教諭)

小学校 666人

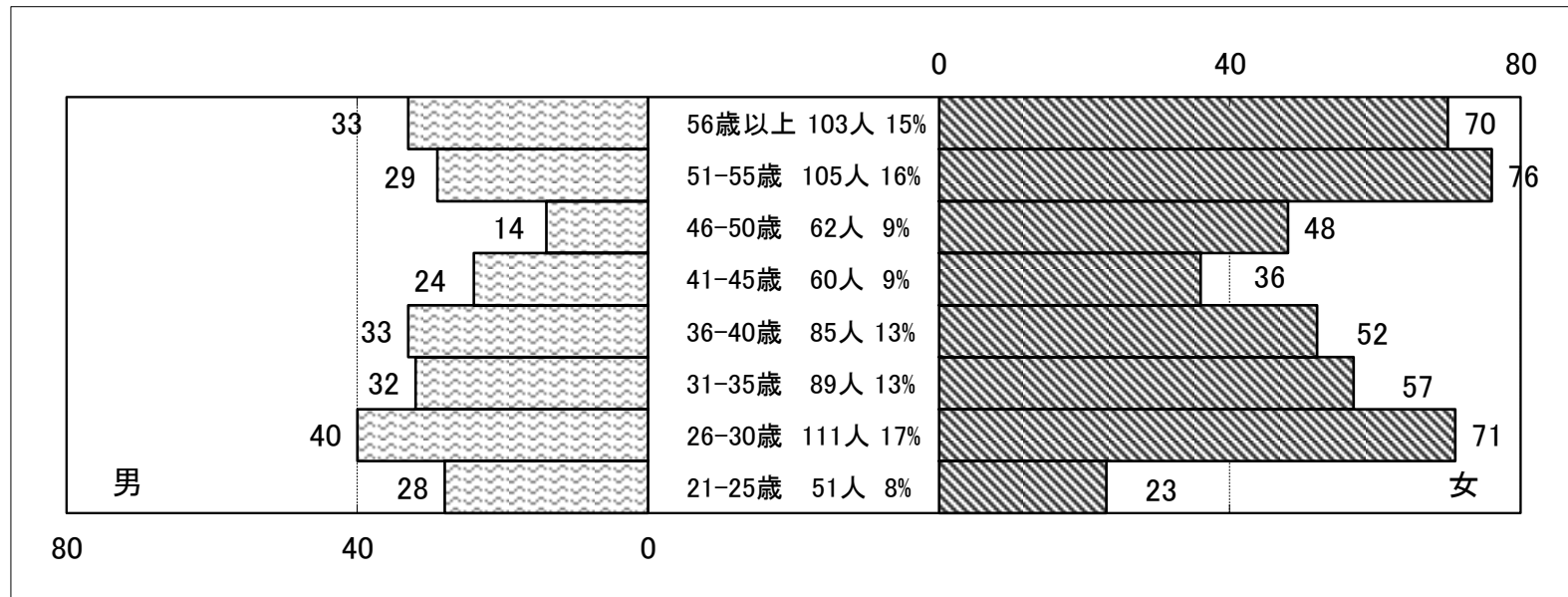

中学校 433人

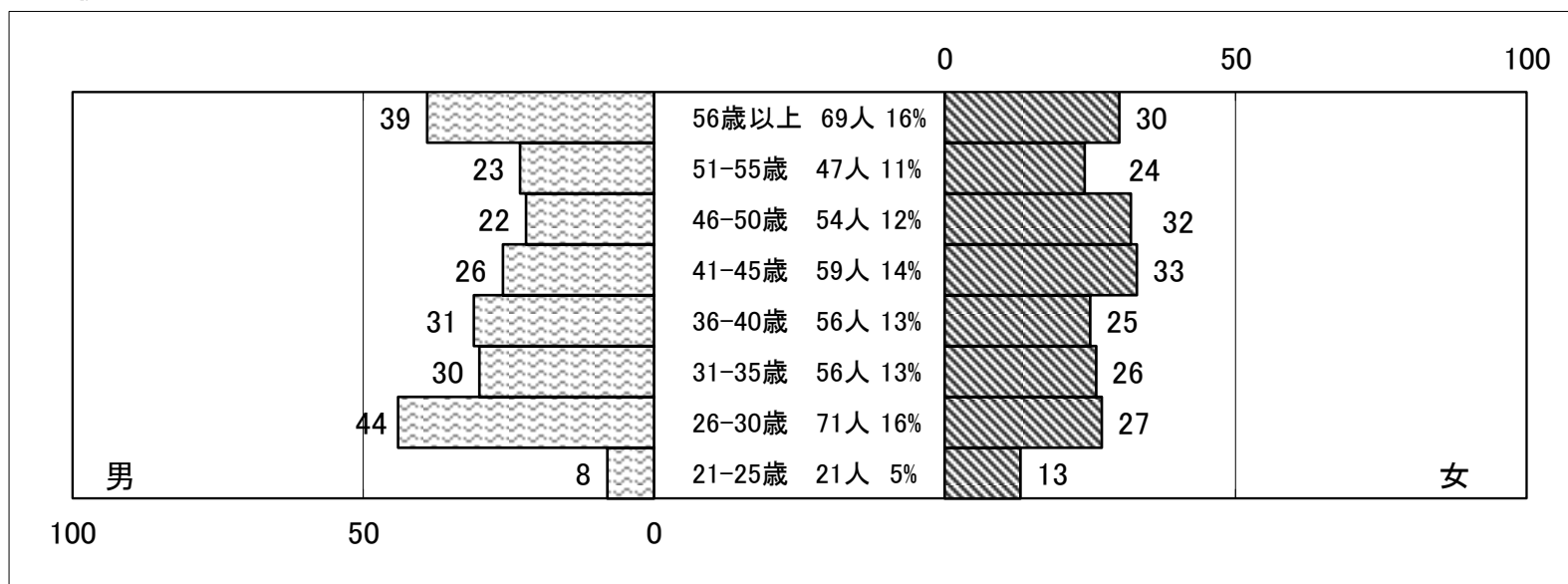

※H31.4.1の年齢で集計(単位:人)

教諭1人当たりの児童・生徒数

小学校	中学校	幼稚園	こども園(4,5歳)
23.8人	18.2人	16.5人	21.8人



自然教室 登山の様子



中学校図書館司書による国語科（古典）の授業支援

小中学校教育

基本方針

■ 生きる力 共に生きる力をはぐくむ教育（輝くよっかいちの子どもをめざして）

- 「第3次四日市市学校教育ビジョン」や平成30年度からの「学校教育指導方針」にある「めざす子どもの姿」の実現にむけ、「生きる力」「共に生きる力」をはぐくむという基本理念のもと、各学校での取り組みの充実を図る。
- 各学校の学校づくりビジョンの実現や教育課題の解決をめざした教育課程・指導方法の工夫を促すとともに、学びの一体化を推進し、学習指導・生徒指導等の充実を図る。
- 学校図書館活動の充実等を図り、読書活動を推進する。
- 『学校安全』充実のための手引や「危機管理マニュアル」、「四日市市学校防災対策ガイドライン」（平成30年3月改訂）にもとづき、教育活動全体を通して安全学習や安全指導を行う。
- 外国人英語指導員等を活用し、英語を使うための環境づくりを整え、外国語活動及び英語教育の充実を図る。
- 外国人児童生徒の学校生活への円滑な適応が図られるように適応指導員等の配置を行う。また、教科の学習を進める上で必要な日本語能力をつける手立てを工夫し、学習指導や進路指導を行う。
- 国際化に伴い、国籍や文化のちがいを豊かさとして生かし、互いに認め合い、尊重し合って共に生きていこうとする態度や能力を育てる多文化共生教育の充実を図る。
- 教職員の使命感の高揚と専門的資質を高めるため、当面する教育課題に応じた研修を強化し、OJTの推進に努める。
- 多様な課題をもつ児童生徒に対する教育相談活動の充実を図るため、教育相談室等の整備並びに、教職員のカウンセリング能力の向上及び関係機関との連携強化に努める。
- 特別な支援を必要とする児童生徒の適正な就学を促すため、就学相談を充実させるとともに、児童生徒一人一人の教育的ニーズに応じた教育的支援の充実を図る。
- 当面する教育課題に応えるため、先進的な教育実践研究・教材開発を推進するとともに、教育資料・図書等の充実を図り、教育支援課と学校現場との交流を一層深める。
- 教材、教具及び管理備品の充実・整備を図るとともに、適正な学校運営経費の確保に努める。
- 学校保健活動や学校給食の整備を図るとともに、心と体の健康教育の指導を充実する。
- 就学援助の適正な実施に努める。
- 安全で快適な学校施設の整備・充実を図る。
- 学校、家庭、地域社会が協働し、「地域とともにある学校づくり」の推進に努める。

具体的方針と重点

I 確かな学力の定着

- 1 生きて働く基礎的・基本的な知識・技能
- 2 問題解決能力を支える「思考力・判断力・表現力等」
- 3 グローバル化社会に向けた外国語活動・英語教育
- 4 ねらいに応じた少人数指導
- 5 教育効果を高めるICTの活用
- 6 何が身についたか ～ 指導と評価の一体化 ～
- 7 学びに向かう力を育む家庭学習
- 8 遊びを通しての「学び」

II 豊かな人間性とコミュニケーション能力の育成

- 1 生き方をみつめる学習を通して育む道徳性
- 2 組織で取り組む生徒指導
- 3 人権を尊重する行動力を育成するための人権教育
- 4 学校図書館の機能を生かした読書活動
- 5 子どもの発達段階に応じたキャリア教育
- 6 自己と集団の資質・能力を養う特別活動

III 健康・体力の向上

- 1 生涯にわたって運動に親しむための体力・運動能力
- 2 心と体を一体としてとらえた健康教育
- 3 健やかな心身と豊かな人間性を育むための食育
- 4 日常生活に生かす安全教育

IV 学校教育力の向上

- 1 マネジメント機能を高めた特色ある学校・園経営
- 2 確かな教師力を持った教職員
- 3 幼こ保小中の連携を生かした教育「学びの一体化」
- 4 特別な教育的支援 ～途切れのない支援～
- 5 共に学び、共に生きる力を育む多文化共生教育
- 6 現代的な諸課題に対応する教育

V 地域とともにある学校づくり

- 1 子どもたちの豊かな成長を促す家庭・地域の教育力
- 2 地域と協働する四日市版コミュニティスクール

VI 四日市ならではの地域資源を生かした教育の推進

- 1 歴史・文化・自然を活用した教育
- 2 高度なものづくり産業と連携した教育
- 3 身近な素材から出発し社会参加につながる環境教育

英語教育

○ 本市中学校における英語教育の充実と学校教育における国際理解教育の推進を目的に、今年度は1名増の14名の外国人英語指導員を招致する。その内訳は、姉妹都市であるロングビーチ市（米国カリフォルニア州）から7名と、国のJETプログラムから7名である。

市内全中学校に外国人英語指導員を派遣し、英語科教員とのティーム・ティーチングによる英語の指導を行う。

また教科外でも、学活、部活動、学校行事など幅広い教育活動に参加し、生徒との交流を深める。

○ 小学校段階から、世界に目を向け、国際感覚を身につけた豊かな心を持つ子どもを育成するため、小学校に外

国人英語指導員を派遣し、小学校段階にふさわしい体験的な外国語活動を実施する。

また、令和2年度からの小学校の英語教科化を見据え、校内の英語指導体制を構築するため、今年度も引き続き、市内全小学校に英語専科教員を置き、第5・6学年で学級担任とのティーム・ティーチングによる外国語活動の授業を実施する。

○ 就学前教育では、幼稚園やこども園において、英語の歌や絵本の読み聞かせ、外国の文化を紹介するなど英語の楽しさを体感させながら、担任と外国人英語指導員による授業等を学期に1回程度実施する。

小・中学校自然教室

○ 野外活動を通して、自然に触れる楽しさを味わうとともに、集団生活を通して人間的なふれ合いを深め、相互の理解と信頼を高めることを目的としている。また、

様々な体験活動を通して、生きる力の基盤となる自己判断力、自律性、協調性が身につく機会としている。

区分	実施期間	対象校	実施場所
小学校	6月20日～11月22日	37校(2,666人)	○四日市市少年自然の家
中学校	4月16日～2月14日	22校(2,712人)	○四日市市少年自然の家 ○鈴鹿青少年センター

児童・生徒の文化活動

- 各種展覧会
 - ・三泗小中学校科学展 (9月6日～9日)
 - ・三泗小中学校社会科作品展 (9月6日～9日)
 - ・三泗小中学校美術展 (1月24日～1月30日)
 - ・三泗小中学校書写展 (1月18日～21日)
- 各種発表会
 - ・四日市市中学生スピーチコンテスト “THE BENRON” (8月17日)
 - ・科学研究発表会 (10月5日)
 - ・三泗中学校英語スピーチコンテスト・英作文コンテスト (11月12日)
 - ・三泗小中学校特別支援学級学習発表会 (2月21日)
- 音楽会
 - ・三泗小学校音楽会 (11月14・15日)
 - ・三泗中学校音楽会 (11月7・8日)

文部科学省・県等指定校

区 分	教 科 ・ 領 域	指定地域・学校名	期 間
文 部 科 学 省 指 定 研 究 校	道徳教育の抜本的改善・充実に係る支援事業	八郷西小学校、富田中学校	1年
	就学を支援する外国人児童生徒受入促進事業	四日市市	1年
	人権教育研究指定校事業	川島小学校	1年
三 重 県 指 定 研 究 校	体力向上推進事業	大矢知興譲小学校	1年
	学校支援地域本部推進事業	西笹川中学校区、三重平中学校区 中部中学校区、大池中学校区、 楠中学校区 ※令和元年7月～	1年
	「わかる授業」確かな実践事業実践推進校	小山田小学校、笹川小学校、八郷小学校、 泊山小学校、楠小学校、常磐西小学校、 保々小学校、水沢小学校、常磐中学校	1年
四 日 市 市 指 定	読書活動推進校	南中学校、富洲原中学校、中部中学校、 三滝中学校、山手中学校、三重平中学校	2年 (1年次)
	教育実践研究推進校区	羽津中学校区(羽津小学校、羽津北小学校、 羽津中学校)	1年
	中学校区英語教育推進校	西笹川中学校区(笹川小学校、西笹川中 学校)	1年
	小学校英語実践推進校	笹川小学校、中央小学校、中部西小学校、 富田小学校、泊山小学校、河原田小学校、 日永小学校、橋北小学校、内部小学校、常 磐小学校、常磐西小学校、内部東小学校	1年

令和元年度（平成31年度）使用教科用図書一覧

1 小学校

教科	学 年	発 行 者		教科書名（シリーズ）	
		番 号	略 称		
国語	国 語	1～6年	38	光 村	こくご一上 かざぐるま、こくご一下 ともだち、こくご二上 たんぼぼ、こくご二下 赤とんぼ、国語三上 わかば、国語三下 あおぞら、国語四上 かがやき、国語四下 はばたき、国語五 銀河、国語六 創造
	書 写	1～6年	2	東 書	新編 あたらしいしよしゃ一、新編 新しいしよしゃ二、新編 新しい書写三、四、五、六
社会	社 会	3～6年	116	日 文	小学社会3・4年上下、小学社会5年上下、小学社会6年上下
	地 図	4～6年	46	帝 国	楽しく学ぶ小学生の地図帳4・5・6年
算 数		1～6年	2	東 書	新編 あたらしいさんすう1上 さんすうだいすき！、新編 あたらしいさんすう1下、新編 新しい算数2上下、3上下、4上下、5上下、新編 新しい算数6 数学ヘジャンプ！
理 科		3～6年	61	啓林館	わくわく理科3、4、5、6 わくわく理科プラス3、4、5、6
	生 活	1・2年	116	日 文	わたしとせいかつ上 みんな なかよし、わたしとせいかつ下 ふれあい だいすき
音 楽		1～6年	27	教 芸	小学生のおんがく1、小学生の音楽2、3、4、5、6
図 画 工 作		1～6年	116	日 文	(1・2年生) ずがこうさく1・2上下 たのしいな おもしろいな (3・4年生) 図画工作3・4上下 見つけたよ ためたよ (5・6年生) 図画工作5・6上下 見つめて 広げて
家 庭		5・6年	9	開隆堂	小学校 わたしたちの家庭科 5・6
保 健		3～6年	2	東 書	(3・4年生) 新編 新しいほけん3・4 (5・6年生) 新編 新しい保健5・6
道 徳		1～6年	208	光 文	しょうがくどうとく ゆたかなこころ 1ねん、小学どうとく ゆたかなこころ2年 小学どうとく ゆたかな心3年、4年、小学道徳 ゆたかな心5年、6年

2 中学校

教科	学 年	発 行 者		教科書名（シリーズ）	
		番 号	略 称		
国語	国 語	1～3年	38	光 村	国語1、2、3
	書 写	1～3年	2	東 書	新編 新しい書写 一・二・三年用
社会	地理的分野	1・2年	46	帝 国	社会科 中学生の地理 世界の姿と日本の国土
	歴史的分野	1～3年	2	東 書	新編 新しい社会 歴史(1・2年生使用) 新しい社会 歴史(3年生使用)
	公民的分野	3年	116	日 文	中学社会 公民的分野
	地 図	1～3年	46	帝 国	中学校社会科地図
数 学		1～3年	61	啓林館	未来へひろがる数学1、2、3 未来へひろがる数学 MathNaviブック1、2、3
	理 科	1～3年	61	啓林館	未来へひろがるサイエンス1、2、3 未来へひろがるサイエンス1、2、3 マイノート
音 楽	音 楽 一 般	1年	27	教 芸	中学生の音楽 1
		2・3年			中学生の音楽 2・3上下
	器 楽 合 奏	1～3年			中学生の器楽
美 術		1年	116	日 文	美術1 出会いとひろがり
		2・3年			美術2・3上 学びの深まり 美術2・3下 美の追求
保 健 体 育		1～3年	50	大修館	保健体育
技 術 家 庭	技 術 分 野	1～3年	2	東 書	新編 新しい技術・家庭 技術分野 未来を創るTechnology
	家 庭 分 野	1～3年	2	東 書	新編 新しい技術・家庭 家庭分野 自立と共生を目指して
英 語		1～3年	15	三省堂	NEW CROWN ENGLISH SERIES New Edition1、2、3
道 徳		1～3年	17	教 出	中学道徳 とびだそう未来へ 1、2、3

※特別支援学級児童生徒については、能力や教育内容に応じて、上記教科書の替わりに盲・聾・養護学校用教科書や一般図書を使用している場合もあります。

特別支援教育・相談

特別支援学校及び特別支援学級への入学、入級手順

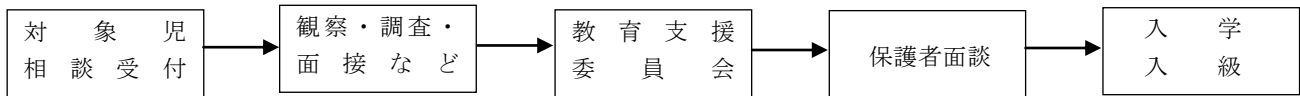

教育支援委員：障害や課題の状況及び程度を把握し、教育支援委員会に報告する。

<教育支援委員会>

障害の種別や就学先の判断に加え、就学後の課題や配慮事項など、個別の教育支援計画につなげるための教育的支援の在り方について審議する。

<構成>

- | | |
|---------------------|-----|
| 1 学識経験者 | 1名 |
| 2 専門医 | 2名 |
| 3 児童福祉施設職員 | 2名 |
| 4 特別支援学校担当者 | 2名 |
| 5 市内公立保育園・幼稚園・学校関係者 | 16名 |
| 6 市教委等職員 | 2名 |

★特別支援学級の設置状況（令和元年5月1日現在）

学級の種類	小学校		中学校	
	校数	学級数	校数	学級数
知的障害	31	35	19	22
自閉症・情緒障害	36	43	16	17
肢体不自由	10	10	2	2
弱視	1	1	0	0
難聴	1	1	1	1
通級指導教室 （言語）	3	7	0	0
通級指導教室 （情緒等）	4	6	2	2

★特別支援学級在籍児童生徒数（令和元年5月1日）

区分	知的障害	自閉症 情緒	肢体 不自由	弱視	難聴	計
小学校	184	222	12	1	8	427
中学校	98	70	2	0	1	171
計	282	292	14	1	9	598

★特別支援学級在籍学年別児童生徒数（令和元年5月1日）

校種	小学校						中学校			計
	1	2	3	4	5	6	1	2	3	
児童・生徒数	63	67	84	73	74	66	61	55	55	598

★特別支援学校の状況（令和元年5月1日）

県立西日野にじ学園（知的障害）

区分	児童・生徒数	左のうち市内在住者数
小学部	72	62
中学部	57	48
高等部	143	122
計	272	232

県立北勢さらら学園（肢体不自由）

区分	児童・生徒数	左のうち市内在住者数
小学部	45	21
中学部	29	21
高等部	29	18
計	103	60

私立聖母の家学園（知的障害）

区分	児童・生徒数	左のうち市内在住者数
小学部	14	8
中学部	19	9
高等部本科	35	24
高等部専攻科	33	15
計	101	56



<平成30年度 三泗特別支援学級連合運動会>

○特別支援教育・相談グループの業務に関する構造図

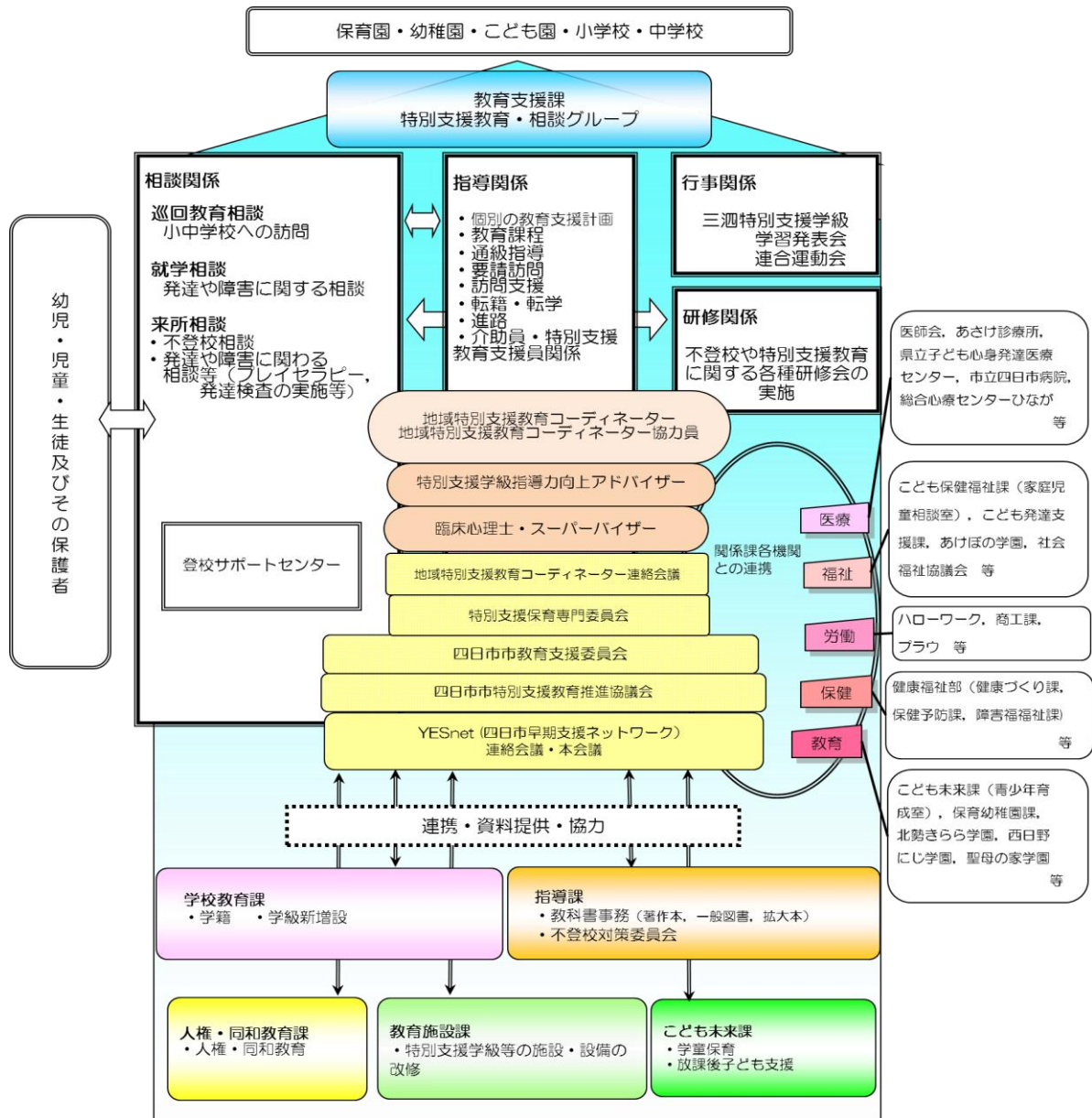

教育相談事業

(1) 教育相談〔来所相談〕

(平成 31 年 3 月 31 日)

年度	相談 件数 〔新規〕	来所 件数	相談 回数	相談の内訳〔新規〕			
				発達・ 障害	行動 情緒	家庭 環境等	その他
29	238	879	2357	76	122	19	21
30	267	886	2316	73	160	19	15

(注) 相談回数は相談員とセラピストが担当した相談実働回数を表す

〔巡回教育相談〕

(平成 31 年 3 月 31 日)

年度	巡回教育相談 (回数) ・教育支援課職員 ・アドバイザー ・スーパーバイザー	学校・園訪問 (回数) ・地域特別支援教育 コーディネーター	合計
29	567	497	1064
30	570	550	1120

(2) 適応指導教室

(平成 31 年 3 月 31 日)

年度	開級 日数	通 級 生 (人)				
		小	中1	中2	中3	合計
26	195	2	12	19	18	51
27	192	4	10	20	22	56
28	194	5	11	31	24	71
29	196	12	11	28	35	86
30	196	12	26	32	35	105

幼児教育

基本方針

■ 生きる力・共に生きる力の基礎の育成

具体方針と努力点

○生きる力・共に生きる力の基礎を育成する

- 1 「遊び」を通しての総合的な指導
- 2 環境を通して行う教育
 幼児の主体的な活動が展開できる教材の工夫と、物的・空間的環境構成の工夫
- 3 一人一人の幼児の特性に応じた指導
 - (1) 発達の課題の把握
 - (2) 見通しを持った指導の工夫
- 4 教育活動の充実に向けた体制づくり
 - (1) チームとしてのカリキュラムマネジメント
 - (2) 園と家庭、地域、専門機関との連携・協働による子どもの成長を支えていく体制づくり
- 5 「学びの芽生え」から「自覚的な学び」への円滑な接続



幼稚園保育料（公立） (円)

年 度		月 額
昭和 35～36		400
37～41		700
42～50		900
51～52		2,000
53		2,700
54～55	4 歳児	3,500
	5 歳児	3,200
56～57	4 歳児	4,000
	5 歳児	3,700
58～59		4,200
60～61		4,500
62		4,900
63		5,200
平成元		5,500
2		5,800
3		6,100
4～6		6,400
7～29		6,900
平成 30～令和元		0～18,200 (応能負担)

就園状況

(令和元年 5 月 1 日)

年齢別	*1 該当児 (人)	幼稚園				保育園				認定こども園	
		公立		私立		公立		私立		公立	
		園児数 (人)	就園率 (%)	園児数	就園率	園児数	就園率	園児数	就園率	園児数	就園率
5 歳児	2,620	339	12.9	1,075	41.0	557	21.3	577	22.0	63	2.4
4 歳児	2,454	255	10.4	1,046	42.6	506	20.6	543	22.1	68	2.8
0～3 歳児	9,815	—	—	1,175	12.0	1,180	12.0	1,730	17.6	115	1.2
計	14,889	594	4.0	3,296	22.1	2,243	15.1	2,850	19.1	246	1.7

- ・*1については、平成 31 年 4 月 1 日現在
- ・就園率は、参考数値

人権教育

人権問題を解決する行動力を育成するための人権教育の充実

人権問題を自らの問題と捉え、身近なことから取り組むとともに、主体的に自己選択・自己決定し、問題を解決する行動力の育成を図ることにより、子どもたちの現在及び将来における自己実現を目指します。また、教職員の人権意識を高め、人権教育における指導力向上を図るとともに、学校・家庭・地域が一体となった人権教育の推進を図ります。

- ① 「四日市市人権教育・啓発基本方針」「第3次四日市市学校教育ビジョン」「学校教育指導方針」を踏まえ、各校園の人権教育推進計画の策定・充実に努める。
- ② 各中学校区の「子ども人権フォーラム」でねらいとする【子どもにつけたい力】が、それぞれの小中学校の全ての学年に系統的に位置づけられた人権教育年間指導計画（人権教育カリキュラム）の作成に努める。
- ③ 校内研修において教職員の学習機会の充実のため、学校人権教育推進人材バンク登録者（人権教育リーダー育成研修修了者）等を活用し、OJTの促進を図る。
- ④ いじめや差別のない学校づくりに向けて、教職員・保護者を対象に一人一人の人権意識を高める研修を継続する。
- ⑤ 中学校区単位で、子ども人権フォーラム・授業交流・情報交換会等の実践を通じて、校園や地域関係組織との連携を一層深める。
- ⑥ 人権センター・人権プラザと連携し、部落問題や外国人・障害者・女性・子ども・性的少数者等個別の人権問題の解決に向けた四日市市全域を含むネットワークを構築することで、差別をなくし、子ども・保護者が安心できる教育環境づくりを推進する。
- ⑦ 人権3法（障害を理由とする差別の解消に関する法律、本邦外出身者に対する不当な差別的言動の解消に向けた取組の推進に関する法律、部落差別の解消の推進に関する法律）の学校等への周知を徹底し、教職員一人一人の理解を深める。

□幼児・児童・生徒の人権活動

- ・人権啓発ポスターの募集
（対象：保育園・幼稚園児、小学生、中学生／募集締切：9月13日）
- ・人権作文の募集
（対象：小学生、中学生／募集締切：1月14日）
- ・中学校区子ども人権フォーラム
（対象：小学生、中学生／22中学校ブロックで随時開催）
- ・人権のひろば展
（開催予定：12月8日／展示内容：人権ポスター）

□教職員人権教育研修派遣事業

期間：5月～2月末日
対象：小学校、中学校教職員

□教職員研修

- ・人権教育推進委員研修会
（対象：小・中学校推進委員／開催日5月17日）
- ・人権教育実践研修会
（対象：小・中学校教員／開催日7月30日）
- ・人権教育初任者、転入者研修会
（対象：新採教職員及び転入者教員全員／開催日8月22日・23日）
- ・人権教育リーダー育成研修会
（対象：小・中学校教員29名／研修日3回）
- ・人権教育リーダーフォローアップ研修会
（対象：小・中学校教員約50名／開催日12月24日）

□市人権教育指定校等

指定・委託事業名	学 校 名 等	期間
市 人 権 教 育 推 進 校 園	川島小学校、神前小学校、大矢知興譲小学校、八郷小学校、保々小学校、常磐西小学校、三重北小学校、楠小学校、笹川中学校、三滝中学校	1年
中学校ブロック人権文化創造事業	22中学校ブロック	1年
子 ども 人 権 文 化 創 造 事 業 〔自己実現支援事業を含む〕	日永地区、常磐地区 保々地区、神前地区 子ども人権文化育成協議会	1年

□県人権教育事業

委託・補助事業名	学 校 名 等	期間
学 校 支 援 地 域 本 部 推 進 事 業	西笹川中学校区 三重平中学校区 中部中学校区 大池中学校区 楠中学校区	1年

□いじめや差別をなくす人権意識向上事業

- ・リーフレット「いっしょに考えよう～いじめ問題～」
（保護者編）の改訂

●人権・同和教育関係施設状況

施設名	所在地	電話番号	概要
人権プラザ赤堀	赤堀三丁目1番21号	351-7609	1階 事務室、料理実習室、談話室、 相談室 2階 ホール
赤堀児童集会所			1階 ホール、幼児室、事務室 2階 図書室、学習室
人権プラザ天白	日永二丁目5番15号	346-2803	1階 事務室、料理実習室、談話室 2階 ホール
天白児童集会所			ホール、学習室 図書室、幼児室
人権プラザ小牧	市場町1041番地24	339-0909	1階 事務室、相談室、料理実習室 2階 ホール、図書室
小牧西児童集会所		339-1287	学習室、図書室、集会室
人権プラザ神前	寺方町2281番地	326-0840	1階 事務室、料理実習室、 相談室、談話室 2階 ホール、図書室
寺方児童集会所	寺方町2251番地	326-5022	ホール、学習室、図書室 幼児室、職員室
神前柔道教室	曾井町494番地3	326-4236	柔道場、相撲場

学校保健

基本方針

- 児童・生徒・幼児の健康管理と安全教育の徹底を図る
- 学校環境衛生基準に基づく定期的諸検査を実施し、指導の充実に努める

年齢別体位と平均値（平成30年度）

区分		男 子				女 子			
		身長 (cm)		体重 (kg)		身長 (cm)		体重 (kg)	
		全 国	四日市	全 国	四日市	全 国	四日市	全 国	四日市
幼	5	110.3	108.9	18.9	18.7	109.4	108.1	18.5	17.8
	6	116.5	116	21.4	21.1	115.6	114.8	20.9	20.4
小	7	122.5	122.1	24.1	23.9	121.5	121.4	23.5	23.4
	8	128.1	127.8	27.2	26.8	127.3	126.8	26.4	26.2
	9	133.7	133.0	30.7	30.2	133.4	133.2	30.0	29.4
	10	138.8	138.8	34.1	34.1	140.1	139.7	34.1	33.8
	11	145.2	144.7	38.4	38.1	146.8	146.5	39.1	39.0
中	12	152.7	151.3	44.0	43.0	151.9	151.6	43.7	43.3
	13	159.8	159.8	48.8	48.6	154.9	154.5	47.2	46.3
	14	165.3	165.0	54.0	53.6	156.6	156.3	49.9	49.3

独立行政法人日本スポーツ振興センター（旧日本体育学校健康センター）適用の事故災害発生件数・医療費給付額の推移（障害・死亡見舞金を含む）

校 種	平成 26 年		平成 27 年		平成 28 年		平成 29 年		平成 30 年	
	件数	給付額	件数	給付額	件数	給付額	件数	給付額	件数	給付額
小学校	1,036	28,388,129	985	10,414,950	862	9,971,904	864	7,133,306	845	7,506,774
中学校	1,264	16,447,605	1,332	17,425,079	1,247	16,053,089	1,154	14,654,355	1,047	14,229,602
幼稚園	42	281,768	37	267,905	34	353,166	37	430,647	30	585,621
計	2,342	45,117,502	2,354	28,107,934	2,143	26,378,159	2,055	22,218,308	1,922	22,321,997

保健担当者一覧

令和元年度

区 分	配 置 状 況	人 員
学 校 医	一校・園 1 人、児童・生徒数 660 人以上の学校は 2 人配置	53 人
学校歯科医		74 人
学校薬剤師	一校・園 1 人	33 人
保 健 主 事	各小中学校に 1 人	59 人
養 護 教 諭	各小中学校に 1 人（川島小学校 2 人）（大矢知興讓小学校 2 人）（常磐西小学校 2 人） （海蔵小学校巡回養護を含み 2 人）	63 人

疾病異常被患率

(%)

区 分 項 目		幼稚園、認定こども園（5歳）				小 学 校				中 学 校			
		男		女		男		女		男		女	
		H29	H30	H29	H30	H29	H30	H29	H30	H29	H30	H29	H30
栄養 状態	痩 せ	0.00	0.49	1.42	0.56	1.42	1.58	1.33	1.29	2.70	2.62	4.30	4.19
	肥 満	1.62	1.97	1.43	2.23	7.15	7.57	6.19	6.59	8.55	8.62	5.99	6.16
脊 柱 異 常		0	3.45	0	1.12	1.36	1.26	1.15	1.33	4.64	4.56	4.15	4.06
胸 か く 異 常		0	0	0	0	0.12	0.08	0.09	0.03	0.17	0.05	0.15	0.03
目	視力 <small>（裸眼または矯正で0.9以下）</small>	13.53	18.42	18.01	19.77	28.38	28.68	32.95	34.69	49.63	47.60	55.97	55.01
	流 行 性 結 膜 炎	-	-	-	-	0	0.16	0	0.10	0	0	0	0
	結 膜 炎	-	-	-	-	3.55	2.80	3.26	2.20	1.96	1.81	0.89	0.98
	アレルギ-性結膜炎	-	-	-	-	5.90	4.95	4.22	3.67	8.50	6.33	4.74	3.47
	その他（眼疾）	-	-	-	-	2.06	4.23	2.00	3.00	3.91	4.18	4.05	3.47
耳	難 聴 の 疑 い	-	-	-	-	1.08	1.79	2.02	1.56	1.05	1.02	0.42	0.93
	中 耳 炎	-	-	-	-	0	0.08	0.03	0.03	0.04	0	0.02	0
	滲 出 性 中 耳 炎	-	-	-	-	0.14	0.18	0.14	0.14	0	0	0	0
	耳 垢 栓 塞	-	-	-	-	4.50	4.97	5.41	5.43	6.20	6.46	2.17	3.66
	その他（耳疾）	-	-	-	-	0.12	0.11	0.12	0.05	0.11	0.11	0	0.23
鼻	鼻 炎	-	-	-	-	8.45	7.84	4.78	4.28	4.45	4.83	0.88	2.57
	アレルギ-性鼻炎	-	-	-	-	8.22	7.22	3.77	3.50	11.32	9.47	3.54	6.35
	副 鼻 腔 炎	-	-	-	-	0.79	0.77	0.45	0.37	0.34	0.11	0.05	0.04
	その他（鼻疾患）	-	-	-	-	0.68	0.70	0.42	0.51	1.20	1.63	0.33	0.82
いん 頭	扁 桃 肥 大	-	-	-	-	0.60	0.77	0.61	0.51	0.22	0.11	0.04	0.16
	ア デ ノ イ ド	-	-	-	-	0.02	0	0.10	0.02	0	0	0	0
	扁 桃 炎	-	-	-	-	0.19	0.03	0.10	0.03	0	0	0	0
	その他（いん頭疾患）	-	-	-	-	0.57	0.54	0.17	0.39	0.11	0.07	0	0.08
歯 むし歯	処置完了	12.76	9.41	12.98	7.87	23.63	21.48	21.37	21.01	17.96	18.34	19.08	20.08
	未処置	20.99	30.20	19.71	30.34	30.00	27.35	27.66	25.13	21.72	19.86	24.54	20.95
尿 蛋 白		0	0	0	0	0.08	0.05	0.17	0.08	0.50	0.27	0.54	0.24
寄 生 虫 卵		-	-	-	-	-	-	-	-	-	-	-	-
伝 染 性 皮 膚 疾 患		0	0	0	0	0.17	0.22	0.09	0.10	0	0.02	0	0
ア ト ピ - 性 皮 膚 炎		1.21	2.96	0.95	1.12	1.57	2.03	1.48	1.74	1.11	1.33	0.81	0.55
心 臓 疾 患		2.02	0	0.48	0.56	0.76	0.47	0.83	0.58	2.01	2.65	3.22	4.79
ぜ ん 息		0.81	1.97	0	1.68	0.36	0.54	0.28	0.24	0.73	0.76	0.42	0.31
腎 臓 疾 患		0	0	0.48	0	0	0.02	0.01	0.01	0.02	0	0.10	0
身 体 虚 弱		0	0	0	0	0.04	0.02	0.03	0.03	0	0	0	0
そ の 他 の 疾 患		0.81	0.49	0	0.56	1.14	1.90	1.03	1.40	1.73	2.21	1.74	3.07

学校給食

基本方針

- 学校給食の教育的意義とその役割を正しく認識するように努める
- 給食指導が健康指導、生活指導につながった活動や指導の場となるよう努める
- 楽しい学校給食の実施と食事内容の充実を図り、給食器具等の整備を図るとともに給食関係職員の健康安全管理と資質の向上に努める

学校給食実施状況

【小学校】

単独校調理方式による完全給食を実施している。

平成13年度より三重北小・八郷西小の2校、平成16年度より小山田小・高花平小の2校でなかよし給食（親子方式）を実施している。また、平成20年1月より調理業務民間委託を実施し、平成29年度末現在、合計13校で実施している。

米飯給食は、昭和52年度から開始して、昭和56年6月から週2回、平成14年度から週2.5回、平成24年10月から週3回実施している。

副食には、旬のもの、出来るだけ地場産物を使用し、日本の伝統料理や郷土料理を取り入れている。また、通常の給食以外に外で食べる弁当メニュー給食や全国学校給食週間メニュー、6年生を対象にした卒業祝膳会のセレクト給食等、特色ある学校給食を実施している。

平成8年「病原性大腸菌O157」による食中毒事故が全国各地で起こり、大きな被害をもたらされた。それにとまなない当市も学校給食の衛生管理を根本から見直すことになり、調理員の意識改革、食材料配送の見直し、機械器具の充実や給食室の改修を進めている。

【中学校】

昭和40年度から楠中以外の21校でミルク給食を実施していた。

中学校給食制度については、そのあり方について検討を重ねてきたが、平成20年11月より、デリバリー方式による給食を中部中・山手中・三重平中・大池中・三滝中の5校で先行的に実施し、その他の16校（楠中を除く）は平成22年1月より、楠中は平成24年4月より、デリバリー方式による給食を実施した。

中学校給食については、成長期にある中学生によりふさわしい給食を提供するとともに、給食を通じて食育や地産地消を推進するため、全員喫食を前提とした食缶方式の導入をめざし、平成30年12月に「四日市市中学校給食基本構想・基本計画」を策定した。今後は、センター方式により、令和5年4月の供用開始に向け、取り組みを進める。

衛生管理

食品の衛生管理は、子どもの健康ひいては生命にかかわるものだけに、食中毒・赤痢等の発生防止には平成8年に衛生基準も見直し、未然防止に更に努力している。給食従事者は毎月2回、検便による赤痢菌やO157等の培養検査の実施、関係者の衛生講習会の開催、その他保健所衛生監視員による衛生検査の実施等を行っている。

令和元年度			令和元年度	
区分	小学校	中学校	調理員数内訳	
実施校数	37校	22校	正職	36人
対象人員	15,865人	7,871人	再任用職	2人
年実施予定回数	187回	180回	パート	93人
給食費	高学年	月額4,600円	民間委託	119人
	低学年	月額4,400円		1食300円

令和元年度			
小学校給食費内訳（低・高平均）			
主食	パン	57円00銭	主食平均 60円21銭
	米飯	63円43銭	
牛乳		51円73銭	
副食	パン	153円16銭	副食平均 149円95銭
	米飯	146円74銭	
1食当たり		261円90銭	

学校給食の変遷

小学校給食

年 月	給食費 (月額)		週回数	摘 要
	低学年	高学年		
昭和22年 1月	5円		2回	} 補助給食 (味噌汁給食)
5月	7		2	
7月	10		2	
10月	20		2	
11月	40		2	
23年 4月	40		4	週4回脱脂ミルク (12校実施)
26年 2月	150		5	完全給食開始
27年 4月	200		5	調理員市雇用
30年 4月	280		5	
32年 4月	330		5	
37年 4月	420	480	5	
40年 4月	550	600	5	
42年 6月	650	700	5	
44年10月	800	850	5	10月から牛乳に切替え (180cc)
45年 4月	950	1,000	5	4月から乳量の変更 (200cc)
46年10月	1,060	1,110	5	9月からパンの多様化
48年 7月	1,400	1,460	5	
49年 5月	1,800	1,870	5	
11月	1,920	2,000	5	
51年 5月	2,300	2,400	5	
53年10月	2,500	2,630	5	54年4月から週1回米飯実施
56年 5月	2,850	3,000	5	6月から週2回米飯実施
59年 6月	3,050	3,200	5	
63年 7月	〃	〃	5	四日市市学校給食問題検討会発足
平成 元年 4月	〃	〃	5	消費税の導入
2年10月	〃	〃	5	四日市市学校給食問題検討会専門委員会発足 (~3年11月)
11月	〃	〃	5	弁当メニュー給食実施 (野外給食・花見給食等)
3年 3月	〃	〃	5	祝膳セレクト給食の試行
10月	3,350	3,500	5	給食費7年3ヶ月ぶりに値上げ (消費税分も含む)
5年 3月	〃	〃	5	祝膳セレクト給食の開始実施
5月	〃	〃	5	焼き物機導入
8年 4月	3,650	3,800	5	万古焼「給食器」をランチルームに導入
9年 4月	〃	〃	5	消費税5%に改定
13年 4月	〃	〃	5	塩浜小・三浜小でなかよし給食 (親子方式) 開始
14年 1月	〃	〃	5	三重北小・八郷西小でなかよし給食 (親子方式) 開始
4月	〃	〃	5	全小学校の給食費を四日市市学校給食協会が一括管理する。 米飯給食週2.5回実施
15年 3月	3,650	3,800		米飯学校給食環境整備支援事業により強化磁器の小皿を全校に配付
16年 9月	〃	〃		小山田小・高花平小でなかよし給食 (親子方式) 開始

年	月	給食費（月額）		週回数	摘 要
		低学年	高学年		
17年	2月	3,650	3,800	5	楠小学校も市町村合併に伴い統一献立実施
18年	4月	〃	〃	5	楠小学校の給食費も四日市市学校給食協会が一括管理する。
20年	1月	〃	〃	5	中部西小・大谷台小で調理業務民間委託の開始
20年	9月	〃	〃	5	富田小・八郷小で調理業務民間委託の開始
21年	4月	4,100	4,300	5	給食費17年6ヶ月ぶりに値上げ（消費税分も含む）
					内部小・羽津北小で調理業務民間委託の開始
22年	1月	〃	〃	5	常磐小・川島小・内部東小で調理業務民間委託の開始
23年	1月	〃	〃	5	海蔵小・日永小・桜小で調理業務民間委託の開始
24年	3月	〃	〃	5	楠学校給食共同調理場の廃止に伴い、楠小・楠中の共同調理場方式の給食廃止
24年	4月	〃	〃	5	楠小で単独調理場方式の給食開始
24年	10月	〃	〃	5	週3回米飯実施
25年	1月	〃	〃	5	常磐西小で調理業務民間委託の開始
26年	3月	〃	〃	5	塩浜小・三浜小のなかよし給食（親子方式）廃止
	4月	〃	〃	5	消費税8%に改定
29年	4月	4,400	4,600	5	給食費8年ぶりに値上げ（消費税分も含む）

中学校給食（ミルク給食）

昭和40年	4月	350円（年額3,850円）	全中学校ミルク給食開始
56年	5月	358円（年額4,000円）	
59年	6月	391円（年額4,300円）	
平成21年	12月		デリバリー方式の給食開始に伴い全中学校ミルク給食廃止

中学校給食（デリバリー方式）

平成20年	11月	1食300円	中部中・山手中・三滝中・大池中・三重平中でデリバリー方式の給食開始
平成22年	1月	〃	橋北中、港中、塩浜中、富洲原中、富田中、笹川中、南中、西陵中、朝明中、保々中、常磐中、西笹川中、羽津中、西朝明中、桜中、内部中でデリバリー方式の給食開始
平成24年	4月	〃	楠中学校でデリバリー方式の給食開始

めざす子どもの姿 : 輝く よっかいちの子ども

「第3次四日市市学校教育ビジョン」

めざす教師の姿

教育への情熱を持ち、豊かな人間性を備え、自己相互研鑽を積み、
確かな教師力を持った教職員を目指します。

教育支援課

四日市市教育委員会 教職員研修講座

基本研修

各担当者研修

専門研修

ライフステージ別研修
教科等研修
領域等研修
重点教育課題研修

特別研修

アカデミック・社会研修
夏季教育セミナー

「教師力向上のために」等を
活用した研修の推進

- ・ライフステージ(若手・ミドルリーダー)や職務に応じた教員研修の充実
- ・OJTを含む校内外研修と、校外研修を関連させた効果的な研修
- ・三重大学や企業・JAXA等との連携による校内外研修の充実

出前研修の推進

- ・ICTの活用による授業改善
- ・初任者研修や若手教員への訪問支援

研究事業の推進

- ・教育課題に対応した研究の推進(課題研究)
- ・研究成果の全市への普及

基本目標1 確かな学力の定着
基本目標4 学校教育力の向上

⑤ 教育効果を高めるICTの活用
② 確かな教師力を持った教職員
④ 特別な教育的支援～途切れのない支援～

「第3次四日市市学校教育ビジョン」

1 研究事業

○ 課題研究

	主 題	研 究 内 容 の 概 要
1	論理的思考力を育むプログラミング教育に関する研究 —小学校算数科における Scratch の活用を通して—	Scratch を活用した学習活動を通して、プログラミング的思考を意識した学習を重ねることが論理的思考力の向上につながるかを研究する。 算数科においてビジュアルプログラミング言語である Scratch を取り入れて授業を行う。完成見本（モデル）の動作を見せて、そのモデルを再現するためにはどのような命令、手順が必要かを分析し、それをもとに検証・修正・改善を繰り返してモデルへとつなげる学習をさせることで論理的に考える力を育むことができるのかについて検証する。
2	算数科における児童の学習意欲を高める振り返りのあり方 —文章記述による振り返りの有効性—	新学習指導要領が求める、「主体的・対話的で深い学び」の実現の手立てとして挙げられている「振り返り」の方法について研究する。 知識・技能の系統性が明確な算数科の授業において、児童の学習意欲を高めるためには、授業終末での文章記述による振り返り活動が有効であることを検証する。
3	別室登校生徒支援の方向性を共有する校内体制についての研究 —「がんばりチェックシート」を活用して—	別室登校をする生徒について、支援の方向性を教職員間で共有するための効果的な校内体制づくりについて研究する。 適応指導教室のアセスメントシート「がんばりチェックシート」を、別室登校をする生徒へのアセスメントにも活用する。アセスメントにより生徒の課題に合った支援の方向性を決め、それを教職員間で共有することで、各教職員がより連携し、見通しを持って組織的に支援にあたるような校内体制づくりにつながるかを検証する。

○ 令和元年度教職員研修講座体系 160講座 188回

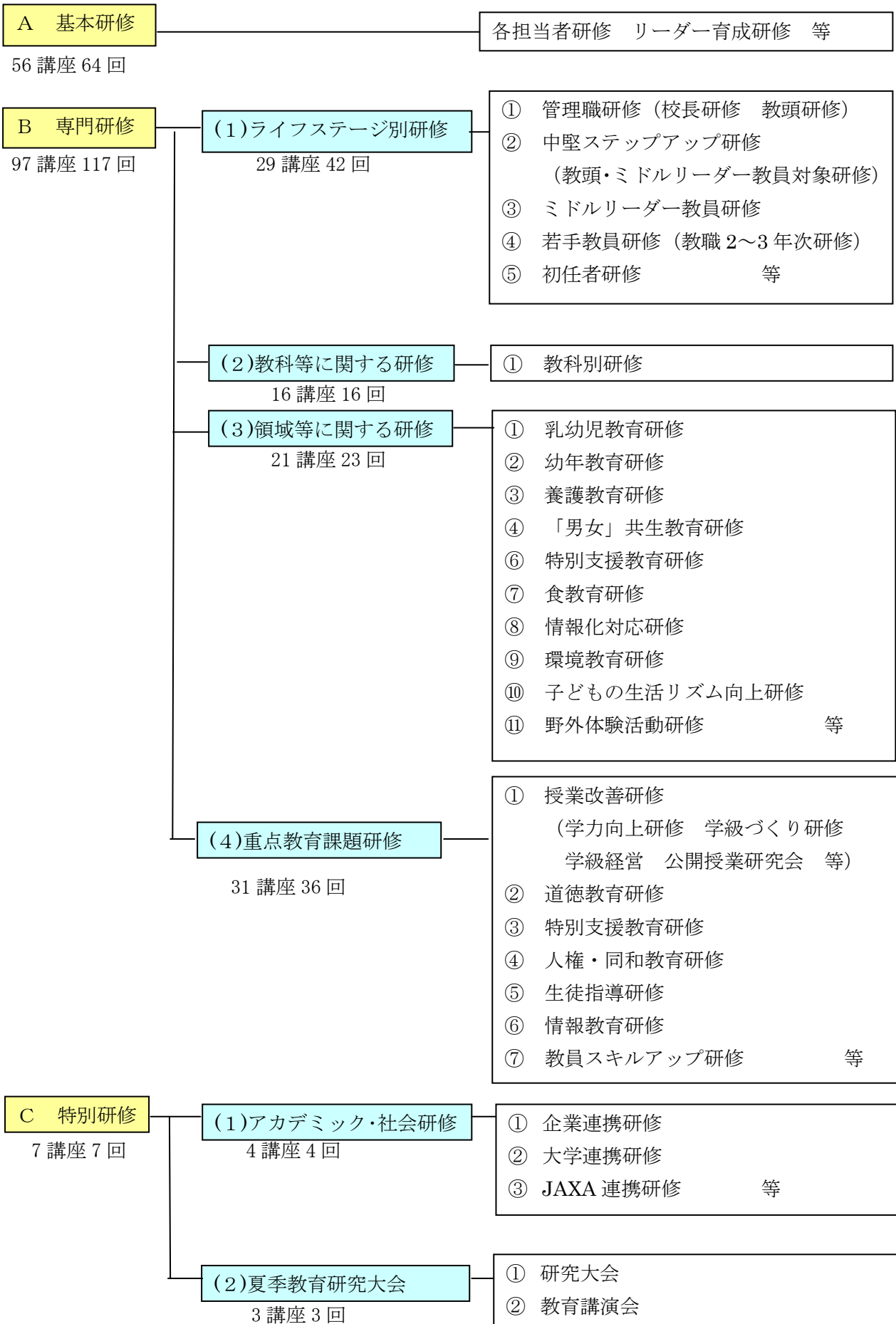

就学奨励・私学助成

奨学資金

四日市市民またはその子で経済的な理由により修学が困難な方に対して、奨学資金の貸与を行う。なお、専修学校生に対しても高校生・大学生に準じた奨学資金の貸与を実施している。

奨学資金貸与月額 (令和元年度)

区分	額	貸与額
高校・専修学校高等課程		12,000円
大学・専修学校専門課程		24,000円

奨学資金新規貸与者数 (人)

区分	年度							
	H24	H25	H26	H27	H28	H29	H30	R1
高校生	17	21	20	15	12	5	10	8
大学生	18	12	14	13	13	10	5	8
専修学生	2	4	5	6	3	1	1	5

私学助成

私立学校の教育条件の維持向上を図り、私学教育の振興に寄与する。

(令和元年度)

区分	幼稚園	小・中学校	高校ほか
運営費	400,000円(200,000円) $\left\{ \begin{array}{l} +100円 \times \text{園児数} \\ +440円 \times \text{園児数} \\ +670円 \times \text{園児数} \end{array} \right.$	市内在住生徒 一人当たり 3,800円	市内在住生徒 一人当たり 3,800円
研修費	(園長+教員数) $\times 10,000円$	—	—
建設費	要綱補助	予算補助	予算補助

就園奨励

幼稚園教育の振興に資するため、市内の公立私立幼稚園に就園する園児の保護者に対し世帯の経済状況に応じ、以下の基準により、入園料・保育料の減免措置を講じている。

なお、全ての公立幼稚園及び一部の私立幼稚園は、子ども・子育て支援制度による給付制度に移行しており、国の補助対象外となっている。

また、令和元年10月から、幼児教育・保育無償化が実施され、3～5歳児の保育料は無償化される。(上限あり)

保育料等補助基準 (令和元年度：9月まで)

(園児一人当たり年額)

世帯区分 措置区分	生活保護	市民税所得割									
		非課税	48,600円未満	62,851円未満	77,101円未満	110,631円未満	144,151円未満	177,681円未満	211,201円未満	211,201円以上	
公立※1 国庫補助制度による措置	第1子	子ども・子育て支援制度による、応能負担									
	第2子										
	第3子以降※2										
私立 (満3・3・4・5歳児)	第1子	308,000円	272,000円	187,200円			62,200円				
	第2子	308,000円		247,000円			185,000円				154,000円
	第3子以降※2	308,000円									
公立※1 市単独制度による措置	第1市	子ども・子育て支援制度による、応能負担									
	第2子										
	第3子以降※3										
私立 (満3・3・4・5歳児)	第1子	8,700円									
	第2子										
	第3子以降※3										

※1 公立には、公立幼稚園と子ども・子育て支援制度による給付制度に移行している私立幼稚園を含む。

公立幼稚園は、4・5歳児。私立幼稚園は、満3～5歳児。

※2 第3子以降とは、小学校3年生を上限に、兄・姉を有している場合、最年長者を第1子目として数え、在園児が第3子目以降となる園児をいう。

※3 第3子以降とは、兄・姉を有している場合、最年長者を第1子目として数え、在園児が第3子目以降となる園児をいう。

4 学校・幼稚園施設



※ 写真は平成30年度に大規模改修を実施した泊山小学校の校舎内部です。

～安全の確保と学習環境に配慮した学校施設をめざして～

基本方針

- 学校施設は、児童・生徒にとって学習・生活の場であることから、適切な維持管理・整備の実施により良好な学習環境の確保を図るとともに、時代のニーズに対応した機能の追加を図る。
- 総合計画に基づき、児童生徒数の動向も踏まえながら、改築によらなければ学習環境の改善を図ることができない老朽校舎を計画的に改築するとともに、他の校舎については計画的修繕により良好な施設環境の確保と長寿命化を図る。
- 児童・生徒の安全を確保し、また大規模災害に備え、市民のだれもが安心して利用できるよう、防災機能強化を推進する。

校舎校地の現状

区 分		小学校	中学校		
校 舎	校 舎 面 積	1 学 校 当 たり	5,622㎡	5,866㎡	
		児童・生徒1人当たり	13.11㎡	16.37㎡	
	保 有 教 室 数	普通教室	1 学 校 当 たり	17.8室	14.9室
		特別教室	1 学 校 当 たり	6.5室	8.9室
校 地 面 積	1 学 校 当 たり	20,508㎡	25,789㎡		
	児童・生徒1人当たり	48㎡	72㎡		
校 地	う ち 運 動 場 面 積	1 学 校 当 たり	7,881㎡	12,299㎡	
		児童・生徒1人当たり	18.38㎡	34.33㎡	

幼稚園の現状

園 数	21園	保育室数	72室
学級数	29学級	遊戯室数	21室

認定こども園の現状

園 数	2園	保育室数	14室
学級数	14学級	遊戯室数	2室

屋内運動場の現状

構 造	小学校	中学校
鉄筋コンクリート造	36校	18校
鉄 骨 造	1校	4校
児童・生徒1人あたりの面積	1.70㎡	2.84㎡

給食室の現状

構 造	小学校
鉄筋コンクリート造	12校
鉄 骨 造	25校

プールの現状

構 造	小学校	中学校
アルミプール	34校	15校
コンクリートプール	0校	2校
ステンレスプール	1校	1校
F・R・Pプール	2校	4校

武道場の現状

構 造	中学校
鉄筋コンクリート造	3校
鉄 骨 造	19校

校舎保有面積構成別比率

小 学 校

中 学 校

幼 稚 園

認 定 こ ど も 園

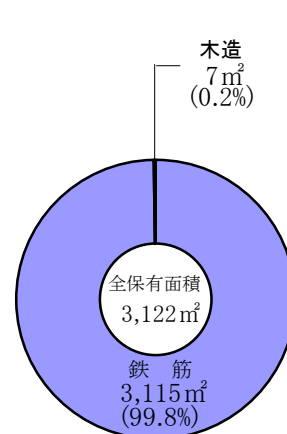
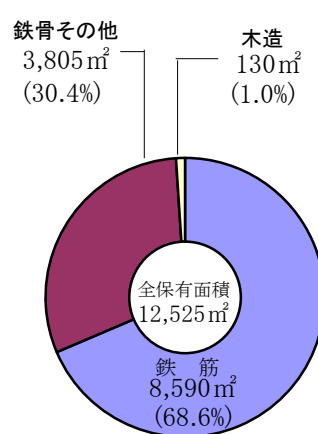
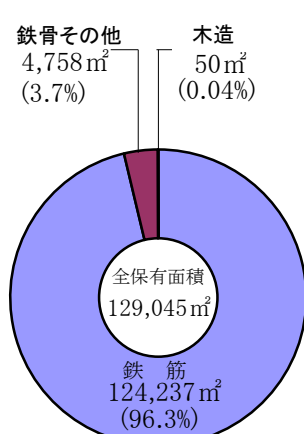
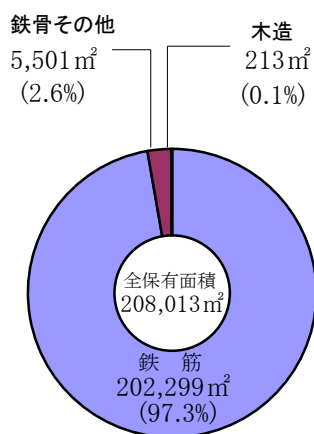

学校教育施設状況

小 学 校

		学級数		保有教室数								校舎面積 (㎡)	
				普通教室 RC・S造	特 別 教 室								計
					理科	音楽	図工	家庭	パソコン	図書	計		
1	中 部 西	(4)	13	13	1	1	1	1	1	1	1	6	5,674
2	浜 田	(2)	15	18	1	2	1	1	1	1	1	7	6,402
3	橋 北	(2)	6	9	1	1	1	1	1	1	1	6	3,716
4	海 蔵	(3)	23	26	1	1	1	1	1	1	1	6	7,675
5	塩 浜	(1)	6	14	1	1	1	1	1	1	1	6	5,754
6	富 田	(5)	21	26	1	2	1	1	1	1	1	7	8,000
7	富 洲 原	(3)	13	21	1	2	1	1	1	1	2	8	5,482
8	羽 津	(2)	19	20	1	1	1	1	1	1	2	7	5,962
9	常 磐	(3)	22	26	1	2	1	1	1	1	1	7	6,944
10	日 永	(3)	20	23	1	1	1	1	1	1	1	6	6,251
11	四 郷	(4)	14	16	1	1	1	1	1	1	1	6	4,199
12	内 部	(1)	17	24	1	2	1	1	1	1	1	7	5,610
13	小 山 田	(1)	6	10	1	1	1	1	1	1	1	6	4,109
14	河 原 田	(2)	10	10	1	1	1	1	1	1	1	6	4,345
15	川 島	(2)	22	27	1	1	1	1	1	1	1	6	6,559
16	神 前	(2)	8	11	1	1	1	1	1	1	1	6	4,658
17	桜	(2)	13	18	1	1	1	1	1	1	1	6	6,571
18	県	(3)	12	21	1	1	1	1	1	1	1	6	6,095
19	三 重	(3)	19	20	1	1	1	1	1	1	1	6	4,285
20	大矢知興譲	(4)	25	26	1	2	1	1	1	1	1	7	6,291
21	八 郷	(2)	12	19	1	1	1	1	1	1	1	6	7,185
22	下 野	(2)	16	18	1	1	1	1	1	1	2	7	5,459
23	保 々	(2)	12	17	1	2	1	1	1	1	1	7	5,022
24	水 沢	(1)	6	10	1	1	1	1	1	1	1	6	3,682
25	高 花 平	(2)	8	11	1	1	1	1	1	1	1	6	3,079
26	泊 山	(2)	12	17	1	1	1	1	1	1	1	6	5,174
27	笹 川	(4)	16	19	1	1	1	1	1	1	1	6	4,821
28	常 磐 西	(3)	26	27	1	1	1	1	1	1	1	6	6,420
29	三 重 西	(2)	13	19	1	2	1	1	1	1	1	7	6,529
30	大 谷 台	(2)	18	20	1	1	1	1	1	1	2	7	5,673
31	桜 台	(2)	11	14	1	1	1	1	1	1	2	7	5,450
32	三 重 北	(1)	8	12	1	1	1	2	1	1	1	7	4,844
33	八 郷 西	(1)	7	9	1	1	1	1	1	1	1	6	4,404
34	羽 津 北	(4)	17	19	1	1	1	1	1	1	1	6	5,088
35	内 部 東	(3)	16	19	1	1	1	1	1	1	1	6	6,184
36	中 央	(1)	6	10	1	2	1	1	1	1	2	8	6,848
37	楠	(4)	17	21	1	2	1	1	1	1	2	8	7,569
計	37校	(90)	525	660	37	47	37	38	37	44	240	208,013	

() は特別支援学級数：外数

普通教室のうち、特別支援学級に使用している教室は保有教室数に含んでいない。

海蔵小学校については、現在、校舎の改築中であるため、完成後校舎における普通教室数及び校舎面積等を使用している。

屋内運動場			給食室			プール A:アルミ F:FRP C:コンクリート S:ステンレス		学校用地(m ²)		
構造	面積(m ²)	建築年	構造	面積(m ²)	建築年	構造	建築年	運動場	建物敷地ほか	計
R	737	S55	R	179	S57	A	S55	5,837	6,295	12,132
R	737	S61	R	290	H10	A	S47	4,495	5,543	10,038
R	606	S52	S	171	S57	A	S52	4,902	5,340	10,242
R	748	S63	S	260	R1	A	S52	8,088	10,287	18,375
R	756	H01	R	225	H03	A	S51	11,320	8,808	20,128
R	737	S55	R	368	H18	A	S52	5,958	13,110	19,068
R	749	H03	S	239	S53	A	S58	7,905	12,664	20,569
R	737	S56	S	171	S50	A	S55	9,029	10,649	19,678
R	737	S54	R	192	S59	S	H18	9,354	9,664	19,018
R	902	H01	R	211	S62	A	S60	6,470	8,674	15,144
R	743	S61	S	179	S54	A	S52	6,722	10,677	17,399
R	737	S55	S	201	S55	A	S52	7,021	8,924	15,945
R	737	S56	S	200	S53	A	S55	9,772	14,836	24,608
R	740	S58	S	153	S53	A	S59	5,250	9,161	14,411
R	606	S51	S	163	S49	A	S53	10,430	19,766	30,196
R	737	S55	R	166	S56	F	H05	6,329	10,328	16,657
R	737	S56	S	167	S52	A	S55	8,296	14,612	22,908
R	737	S54	S	172	S51	A	S54	8,313	11,833	20,146
R	712	S54	S	166	S55	A	S51	6,612	10,052	16,664
R	906	S59	S	210	S52	A	S55	7,967	11,205	19,172
R	737	S57	R	236	S58	A	S55	6,120	7,643	13,763
R	737	S55	S	184	S52	A	S53	8,033	9,257	17,290
R	737	S55	S	178	S51	A	S51	7,704	8,516	16,220
R	751	H04	R	180	H05	A	S52	3,951	6,237	10,188
R	606	S49	R	186	S60	A	S53	5,708	9,043	14,751
R	606	S49	S	174	S47	A	S50	7,498	10,145	17,643
R	606	S50	S	145	S48	A	S51	8,370	11,763	20,133
R	712	S53	S	199	S49	A	S50	7,775	18,122	25,897
R	712	S53	S	214	S50	A	S51	8,700	18,096	26,796
R	606	S52	S	181	S50	A	S50	11,128	14,432	25,560
R	712	S53	S	179	S52	A	S52	9,676	19,053	28,729
R	737	S54	S	203	S53	A	S54	9,872	25,226	35,098
R	737	S54	S	168	S53	A	S54	12,000	25,570	37,570
R	737	S58	S	202	S57	A	S57	9,033	13,351	22,384
R	741	S59	R	224	S59	A	S59	10,110	42,487	52,597
R	737	S62	R	193	H08	F	H08	5,874	7,134	13,008
S	928	S46	S	486	H04	A	S55	9,987	8,676	18,663
	26,977			7,615				291,609	467,179	758,788

中 学 校

		学級数	保有教室数											校舎面積 (㎡)	
			普通教室 RC・S造	特 別 教 室											
				理科	音楽	美術	技術	被服	調理	パソコン	図書	計			
1	中 部	(2)	10	12	1	1	1	1	1	1	1	1	1	8	7,843
2	橋 北	(1)	3	8	1	1	1	1	1	1	1	1	1	8	5,229
3	塩 浜	(1)	3	10	2	1	1	2	1	1	1	1	1	10	4,349
4	港	(2)	8	11	1	1	1	1	1	1	1	1	1	8	5,851
5	山 手	(2)	20	20	2	1	1	1	1	1	1	1	1	9	6,040
6	富洲原	(1)	8	13	1	1	1	1	1	1	1	1	1	8	6,066
7	富 田	(2)	11	15	1	1	1	1	1	1	1	1	1	8	5,615
8	笹 川	(3)	15	18	2	1	1	1	1	1	1	1	1	9	6,150
9	南	(3)	16	22	2	2	2	1	1	1	1	1	1	11	8,411
10	西 陵	(1)	6	11	1	1	1	1	1	1	1	1	1	8	4,265
11	三 滝	(2)	13	15	2	1	1	1	1	1	1	1	1	9	6,673
12	大 池	(2)	17	20	2	2	1	1	1	1	1	1	1	10	6,621
13	朝 明	(2)	17	21	2	1	1	1	1	1	1	1	1	9	5,823
14	保 々	(1)	6	8	1	1	1	1	1	1	1	1	1	8	4,044
15	常 磐	(3)	19	19	2	2	2	1	1	1	1	1	1	11	5,592
16	西笹川	(3)	7	15	1	1	1	1	1	1	1	1	1	8	6,594
17	三重平	(2)	7	11	2	1	1	1	1	1	1	1	1	9	5,312
18	羽 津	(2)	17	17	1	1	1	1	1	1	1	1	1	8	5,177
19	西朝明	(2)	10	14	1	1	1	1	1	1	1	1	1	8	5,122
20	桜	(1)	10	17	2	1	1	1	1	1	1	1	1	9	6,490
21	内 部	(2)	17	17	2	1	1	1	1	1	1	1	1	9	6,152
22	楠	(2)	11	14	2	1	1	2	1	1	1	1	1	10	5,626
計	22校	(42)	251	328	34	25	24	24	22	22	22	22	195	129,045	

() は特別支援学級数：外数

普通教室のうち、特別支援学級に使用している教室は保有教室数に含んでいない。

幼 稚 園

		学級数 保	園 舎										幼稚園用地 (㎡)		
			教 室 数 有 室				遊 戯 室	遊 戯 室				運 動 場	建物敷地ほか	計	
			RC造	S造	W造	計		RC造	S造	W造	計				
1	四日市	1		3		3	S		462	15	477	1,014	1,032	2,046	
2	富 田	1	4			4	R	631	17	15	663	1,293	1,001	2,294	
3	海 蔵	2	4			4	R	534	6	15	555	1,766	1,422	3,188	
4	泊 山	3	4			4	R	625	16		641	2,141	1,425	3,566	
5	内 部	2	4			4	R	588	16	10	614	1,640	712	2,352	
6	川 島	1	2			2	R	499	16		515	1,980	1,739	3,719	
7	神 前	1	2	1		3	R	486	84		570	1,478	1,896	3,374	
8	三 重	1		3		3	S		482		482	586	1,396	1,982	
9	保 々	1	4			4	S	459	178		637	1,488	1,651	3,139	
10	下 野	1	3			3	R	528	43		571	1,044	978	2,022	
11	羽 津	2	4			4	R	590	16		606	1,474	1,735	3,209	
12	富洲原	1	2	1		3	R	528	87	12	627	2,313	1,538	3,851	
13	高花平	1		3		3	S		442	15	457	826	1,103	1,929	
14	大矢知	2		2		2	S		322	15	337	594	1,885	2,479	
15	八郷中央	1		2		2	S		350	15	365	1,827	1,034	2,861	
16	桜	1	3	1		4	R	540	110		650	1,203	968	2,171	
17	常磐中央	2	4			4	R	586		15	601	1,080	881	1,961	
18	笹川中央	2	3	1		4	R	538	104	3	645	780	1,286	2,066	
19	三重西	1	4			4	R	590	21		611	2,220	1,380	3,600	
20	楠 北	2	4			4	R	868	27		895	1,037	1,917	2,954	
21	楠 南			4		4	S		519		519	1,100	1,595	2,695	
計	21園	29	51	21		72		8,590	3,318	130	12,038	28,884	28,574	57,458	

認 定 こ ど も 園

		学級数 保	園 舎										認定こども園用地 (㎡)		
			教 室 数 有 室				遊 戯 室	遊 戯 室				運 動 場	建物敷地ほか	計	
			RC造	S造	W造	計		RC造	S造	W造	計				
1	橋 北	9	9				R	2,328			2,328	798	3,562	4,360	
2	塩 浜	5	5				R	787		7	794	1,954	977	2,931	
計	2園	14	14					3,115		7	3,122	2,752	4,539	7,291	

屋内運動場			武道場			プール A:アルミ F:FRP C:コンクリート S:ステンレス		学校用地(m ²)		
構造	面積(m ²)	建築年	構造	面積(m ²)	建築年	構造	建築年	運動場	建物敷地ほか	計
S	1,212	S40	R	443	H03	A	H04	11,432	9,295	20,727
R	904	S61	S	373	H11	A	S51	10,063	12,643	22,706
S	876	S45	S	275	S44	C	S43	9,212	8,700	17,912
S	1,219	S44	S	368	H07	A	H05	8,849	13,627	22,476
R	904	S60	R	370	H05	A	S62	12,350	13,815	26,165
S	925	S39	R	360	H03	F	H06	13,286	7,104	20,390
R	1,228	H01	S	347	S60	A	H01	11,926	10,653	22,579
R	1,229	H01	S	378	H25	A	S61	9,098	12,038	21,136
R	1,225	H17	S	358	S63	F	H17	10,859	15,167	26,026
R	904	S52	S	369	H04	A	S50	10,850	17,205	28,055
R	1,188	S62	S	734	S58	F	H05	14,371	12,529	26,900
R	1,191	S63	S	729	S43	A	H02	14,691	17,254	31,945
R	904	S53	S	366	H05	C	S41	11,825	14,214	26,039
R	898	S51	S	358	H01	A	H09	19,671	10,120	29,791
R	898	S51	S	367	S61	A	S51	10,966	15,679	26,645
R	904	S52	S	486	H24	A	S51	9,239	16,036	25,275
R	904	S53	S	366	S63	F	S52	13,480	18,008	31,488
R	931	S55	S	368	H02	A	S54	9,586	16,623	26,209
R	939	S55	S	366	S63	A	S54	13,472	14,834	28,306
R	904	S58	S	366	H04	A	S57	17,170	11,582	28,752
R	904	S60	S	363	H03	A	S60	15,358	19,635	34,993
R	1,200	S54	S	396	H25	S	S56	12,814	10,031	22,845
	22,391			8,906				270,568	296,792	567,360

平成30年度学校施設整備主要事業

事業名	学校名	事業概要	備考
校舎改築整備事業	海蔵小学校	ベランダ型校舎の改築を行い、学習環境の改善を図る。 ・海蔵小学校：平成28～32年度継続事業	鉄筋コンクリート4階建
普通教室空調整備事業	各小・中学校	PFI事業方式による普通教室等への空調設備整備に向け、事業者の選定を行う。	
大規模改修事業	泊山小学校	良好な学習環境の確保と施設の長寿命化を図るため大規模改修による整備を行う。	

年度別学校施設整備状況（主要建設事業）

（単位：千円）

事業	年度	平成25年度		平成26年度		平成27年度		平成28年度		平成29年度		平成30年度	
		校	事業費	校	事業費	校	事業費	校	事業費	校	事業費	校	事業費
小学校	校舎新增築	-	-	-	-	-	-	-	-	-	-	1	476,029
	吊天井崩落対策事業	-	-	-	-	5	68,013	-	-	-	-	-	-
	空調整備事業	-	-	34	112,244	34	109,253	32	96,778	37	16,773	37	13,566
	大規模改修	3	405,977	3	347,609	2	142,326	2	197,997	1	166,039	2	266,955
	バリアフリー化改修	-	-	-	-	-	-	-	-	-	-	-	-
	用地取得	-	-	-	-	-	-	-	-	1	2,475	-	-
	校舎等耐震補強	-	-	-	-	-	-	-	-	-	-	-	-
	給食室改修	-	102,021	-	-	1	52,821	1	40,146	2	61,884	1	49,209
中学校	校舎新增築	1	301,572	1	525,937	1	175,700	1	969,098	1	350,704	-	-
	吊天井崩落対策事業	-	-	10	52,930	10	82,975	-	-	-	-	-	-
	空調整備事業	-	-	18	56,219	18	54,633	14	42,017	22	8,335	22	6,683
	大規模改修	-	-	-	-	1	189,251	2	278,619	1	190,915	-	-
	武道場建設	1	60,168	-	-	-	-	-	-	-	-	-	-
	バリアフリー化改修	-	-	-	-	-	-	-	-	-	-	-	-
	用地取得	-	-	-	-	-	-	1	3,027	-	-	-	-
校舎等耐震補強	-	-	-	-	-	-	-	-	-	-	-	-	
幼稚園	園舎等整備	-	-	3	29,084	2	102,631	3	144,182	2	28,063	1	74,640
こども園	園舎等整備	-	-	-	-	-	-	1	398,969	-	-	1	10,243
小	PFI事業	1	39,309	1	39,344	1	39,380	1	39,416	1	33,557	1	31,606
中	PFI事業	3	82,763	3	82,838	3	82,915	3	82,993	3	71,331	3	67,448

社会教育

学校施設開放の状況（平成 30 年度）

地域住民の学習活動及びコミュニティづくりの場として、41小中学校で、学校施設の教室開放を行った。

平成 30 年度教室開放利用実績

開放学校数	延べ利用回数	延べ利用人数
41小中学校	4,257 (2,850)	95,511 (72,580)

() は PTA の利用除く

四日市まちじゅうこども図書館事業（平成 30 年度）

「四日市市子どもの読書活動推進計画」（平成 17 年 3 月策定、平成 26 年 8 月改訂）では、「子どもの手の届くところに本があり、生活の中で自然に本に触れられるような環境」を目指している。

まちじゅうで、子どもが自然に本に触れられる環境づくりを行うことで、子どもの読書活動の推進及び本を通じた多世代交流を図るため、四日市まちじゅうこども図書館を、平成 27 年度から市内の店舗や医院、金融機関、事業所等で開館している。平成 30 年度は新たに 4 館を開館し、合計で 101 館となった。また、読み聞かせ会を 2 回開催した。

子どもの読書活動推進事業（平成 30 年度）

平成 29 年度に組織の見直しを行い、新たに設置した「四日市市子ども読書ネットワーク協議会」の主催事業として、研修交流会を開催した。

社会教育関係団体の指導・育成

PTA 連絡協議会に対し、運営のための助言等を行った。

公民館活動（平成 30 年度）

地区市民センターでの公民館活動については、平成 17 年度から市民文化部市民生活課が所管（補助執行）している。地域における生涯学習活動の中核として、24 の地区市民センターがそれぞれの地域に応じた事業を展開し、地域に根ざした生涯学習を推進するとともに、よりよい地域社会づくりをめざす活動への支援を行った。主な事業は以下のとおりである。

（1）子育て支援事業

小さな子どもをもつ親同士の交流も兼ねた、読み聞かせや親子遊びなどが定着してきている。また、陶芸、木工工作、親子料理、科学教室などの「夏休みこども教室」を、多くのセンターが工夫を凝らして開催した。

（2）男女共同参画講座

男性を対象とした料理教室は、開催を望む声も多く、男女共同参画のきっかけとなるよう、今年も引き続き開催した。また、女性の視点を取り入れた避難所運営などの防災講座も開催した。

（3）福祉講座

高齢者を対象とした、料理教室、音楽教室、リンパマッサージ講座、介護講座を開催し、他の参加者とコミュニケーションを図れるよう、工夫をした。また、世代間交流をはかる講座や、手話講座も開催した。

（4）環境講座

子どもから大人まで環境問題への関心は高く、今年度もエコ工作講座やグリーンカーテンづくり講座、自然観察会、ダンボールコンポスト講座に多くの参加があった。

地区市民センター生涯学習事業実施状況
(平成30年度)

学級・講座		回数	人数
対象別	青少年	148	4,084
	女性	7	136
	成人	168	2,823
	高齢者	25	920
	全住民	183	5,344
内容別	家庭教育・子育て	128	3,747
	環境	105	1,811
	男女共同参画	35	601
	人権・同和	6	429
	福祉	55	2,578
	I T情報	21	116
	趣味・生活技術	102	1,730
	文化活動	46	1,432
	スポーツ・レクリエーション	17	337
	交通	4	106
	その他	12	420

地区市民センター施設利用状況
(平成30年度)

利用種別	回数	延人数
サークル活動	15,963	166,337
社会教育関係団体活動	3,796	85,839
その他団体活動	5,392	91,254
センター事業	632	13,122
公用	1,642	41,545
合計	27,425	398,097

公民館施設状況（令和元年度）

施設名 <TEL>	所在地	設置建設 年月日	構造	面積		概要	職員数		
				敷地 m ²	建設延 m ²		常勤 人	嘱託等 人	計 人
中部地区 市民センター <354-0336>	西浦一丁目 8-3	設置 S26.3.23 建設(竣工) S54.3.31	RC造 4F	971.45	2,386.73	事務室、会議室、和室、図書室、料理室、 茶室、美術室、音楽室	2	3	5
常磐地区 市民センター <351-1751>	城西町 8-11	設置 S27.12.27 建設(竣工) S57.3.31 増築 H4.3.30	RC造 2F	2,637.54	772.32	事務室、会議室、和室、図書室、料理室	2	3	5
羽津地区 市民センター <331-4465>	大宮町 13-12	設置 S26.3.23 建設(竣工) S54.3.31	RC造 3F	1,120.89	667.23	事務室、会議室、和室、図書室、料理室	2	2	4
橋北地区 市民センター <331-3787>	新浜町 14-11	設置 S54.7.16 建設(竣工) S54.6.12	RC造 2F	1,381.59	567.81	事務室、会議室、和室、図書室、料理室	2	1	3
海蔵地区 市民センター <331-3284>	大字 東阿倉川 622-1	設置 S26.3.23 建設(竣工) S59.6.5	RC造 2F	2,956.75	658.69	事務室、会議室、和室、図書室、料理室	2	2	4
塩浜地区 市民センター <345-2403>	塩浜本町 一丁目 1-2	設置 S33.6.24 建設(竣工) S58.10.14	RC造 2F	1,323.76	688.66	事務室、会議室、和室、図書室、料理室	2	2	4
富田地区 市民センター <365-1141>	富田一丁目 24-47	設置 S55.4.1 建設(竣工) S57.3.31	RC造 2F	1,070.61	1,111.52	事務室、会議室、和室、図書室、料理室	2	2	4
富洲原地区 市民センター <365-1136>	富洲原町 31-46	設置 S55.4.1 建設(竣工) S56.10.20	RC造 2F	2,025.32	672.50	事務室、会議室、和室、図書室、料理室	2	2	4
八郷地区 市民センター <365-0259>	千代田町 267-1	設置 S29.6.29 建設(竣工) S56.3.31	RC造 2F	2,425.00	669.44	事務室、会議室、和室、図書室、料理室	2	2	4
下野地区 市民センター <337-0001>	朝明町 914-3	設置 S29.6.29 建設(竣工) S52.2.14 増築 H4.3.30	RC造 2F	1,616.86	631.19	事務室、会議室、和室、図書室、料理室	2	1	3
保々地区 市民センター <339-0001>	市場町 3039-5	設置 S32.3.30 建設(竣工) S53.3.21 増築 H6.7.22	RC造 2F	2,015.65	647.67	事務室、会議室、和室、図書室、料理室	2	1	3

施設名 〈TEL〉	所在地	設置建設 年月日	構造	面積		概要	職員数		
				敷地 m ²	建設延 m ²		常勤 人	嘱託等 人	計 人
神前地区 市民センター 〈326-2751〉	高角町 2977	設置 S 29. 6. 29 建設(竣工) S 56. 3. 31	RC 造 2F	2,776.62	587.01	事務室、会議室、和室、図書室、料理室	2	1	3
川島地区 市民センター 〈321-3020〉	川島新町 1	設置 S 29. 6. 29 建設(竣工) S 61. 9. 3	RC 造 2F	2,439.61	653.00	事務室、会議室、和室、図書室、料理室	2	2	4
三重地区 市民センター 〈331-3276〉	東坂部町 71-2	設置 S 29. 6. 29 建設(竣工) S 49. 3. 30 増築 H1. 3. 23	RC 造 2F	3,087.90	834.55	事務室、会議室、和室、図書室、料理室	2	3	5
桜地区 市民センター 〈326-2051〉	桜町 1399	設置 S 29. 6. 29 建設(竣工) S 60. 9. 11	RC 造 2F	4,451.36	702.40	事務室、会議室、和室、図書室、料理室	2	3	5
県地区 市民センター 〈326-0001〉	赤水町 957	設置 S 29. 6. 29 建設(竣工) S 59. 9. 3	RC 造 2F	1,569.20	588.12	事務室、会議室、和室、図書室、料理室	2	1	3
日永地区 市民センター 〈345-3197〉	日永西 三丁目 2-18	設置 S 30. 3. 30 建設(竣工) S 55. 3. 31	RC 造 2F	2,383.65	656.84	事務室、会議室、和室、図書室、料理室	2	2	4
内部地区 市民センター 〈345-3951〉	采女町 857-1	設置 S 26. 3. 23 建設(竣工) S 47. 11. 6 増築 S 58. 3. 31	RC 造 2F	2,014.19	738.94	事務室、会議室、和室、図書室、料理室	2	2	4
河原田地区 市民センター 〈345-5020〉	河原田町 159	設置 S 29. 6. 29 建設(竣工) S 51. 3. 31 増築 H2. 3. 31	RC 造 2F	1,519.39	478.50	事務室、会議室、和室、図書室、料理室	2	1	3
四郷地区 市民センター 〈321-2021〉	室山町 645-1	設置 S 26. 3. 23 建設(竣工) S 54. 3. 31	RC 造 2F	3,034.92	798.39	事務室、会議室、和室、図書室、料理室	3	4	7
小山田地区 市民センター 〈328-1001〉	山田町 1373-3	設置 S 29. 3. 31 建設(竣工) S 55. 3. 31	RC 造 2F	7,486.34	537.19	事務室、会議室、和室、図書室、料理室	2	1	3
水沢地区 市民センター 〈329-2001〉	水沢町 2109-2	設置 S 32. 3. 30 建設(竣工) S 58. 11. 4	RC 造 2F	1,634.20	569.69	事務室、会議室、和室、図書室、料理室	2	1	3
大矢知地区 市民センター 〈364-8704〉	下さざらい町 1-3	設置 S 29. 6. 29 建設(竣工) S 63. 2. 12	RC 造 2F	2,475.83	685.44	事務室、会議室、和室、図書室、料理室	2	2	4
楠地区 市民センター 〈398-3111〉	楠町北五味塚 2060-72	設置 H17. 2. 7 建設(竣工) S 57. 10. 15	RC 造 4F	3,734.04	2,960.71	事務室、会議室	2	2	4

文化財保護・活用（平成30年度）

国史跡「久留倍官衙遺跡」整備事業

令和2年度の完成を目指し、整備を進めている久留倍官衙遺跡公園について、史跡地地区で復元建物である八脚門の整備工事を行い、史跡地西側に整備する屋外トイレと案内標識整備にかかる実施設計を行った。

普及・公開活動

市内の指定文化財・登録文化財をホームページで公開している。
久留倍官衙遺跡独自のホームページを更新して、遺跡やイベント及びくるべ古代歴史館のPRを行っている。

平成28年にユネスコ無形文化遺産に登録された「鳥出神社の鯨船行事」を、広く発信するために独自のホームページを制作し、街歩き用小冊子の増補・改訂版、及び行事を将来にわたって伝えるための継承マニュアルの作成（2年目）を行った。そのほか、行事の担い手の確保のためのサポーター講座や見学と体験ツアーの開催や、四日市大学のCOCとの連携も図っている。

また、発掘調査の成果や指定文化財等を幅広く活用し、市民に公開するために、以下の事業を行った。

(1) くるべ古代歴史館

- ・年間入場者数 5,991名
- ・体験者数（木簡・古代衣装・双六・手織り） 1,046名
- ・企画展

期間	展示名	来館者
H30. 3. 25～ 5. 13	開館記念展 壬申の乱ゆかりの地 ～吉野・宮滝～	2,319名
H30. 5. 17～ 7. 8	古墳時代のくるべ展	671名
H30. 7. 11～ 9. 2	蹴鞠～古代のサッカー～	972名
H30. 9. 5～ 11. 18	くるべの御屋敷？大矢知山畑遺跡展	1,312名
H30. 11. 22～ 12. 16	聖武天皇の東国行幸ゆかりの地 ～伊勢・河口～	319名
H31. 1. 31～ 4. 7	古代の「門」	901名

・講演会

年月日	講演名・講師名	参加者
H30. 4. 21	開館記念講演会「歴史と歌と一久留倍の里から」上野 誠	276名

年月日	講演名・講師名	参加者
H30. 11. 11	久留倍遺跡まつり「遺跡と地域の幸せな関係～みんなで守り活かして育てよう、地域の宝～」朝倉由希	65名
H30. 12. 15	「平城京脱出大作戦～伊勢旅行の真相を探る！」山中 章	89名
H31. 3. 23	開館1周年記念講演会「八脚門の復元と古代建築の見かた」箱崎和久	295名

・イベント

年月日	イベント名	参加者
H30. 7. 22、 8. 10	夏休み企画 勾玉を作ろう！	のべ29名
H30. 7. 29	夏休み企画 壬申の乱イベント	台風で中止
H30. 7. 29	夏休み企画 くるべ蹴鞠会	台風で中止
H30. 11. 11	久留倍遺跡まつり	・史跡ウォーク 115名
		・講演会（再掲） 65名
		・八脚門現場見学会 101名
H30. 11. 24	くるべで勾玉をつくろう！	17名
H30. 12. 8	くるべで火をおこそう！	9名
H31. 3. 10	ペーパークラフトで八脚門をつくろう！	18名
H30. 11. 11 H31. 1. 19 3. 23	八脚門復元建設現場見学会（再掲）	第1回 101名
		第2回 130名
		第3回 261名

(2) ユネスコ無形文化遺産・国指定無形民俗文化財

「鳥出神社の鯨船行事」

- ・写真集作成
- ・小冊子増補・改訂版
- ・山車実測図作成（中島組）
- ・継承マニュアル追補作成

年月日	内容	参加者
H30. 7. 1、 7. 8、7. 15、 7. 22、7. 29	サポーター講座（講師：中島組保存会 会長 加藤正彦氏、鳥羽市文化財専門員 野村史隆氏、名古屋市立大学講師 脊古真哉氏）	のべ61名
H30. 8. 15	見学と体験ツアー	45名

(3) 遺物展示

・第21回発掘展 夏休み!子どものための考古学

期間	H30. 7. 25~8. 26	場所	四日市市立図書館
内容	久留倍官衙遺跡や四日市代官所跡から出土した遺物や写真パネルなどを展示		

・久留倍官衙遺跡出土品展

期間	H30. 10. 3~12. 24	場所	あさけプラザ
内容	古代の朝明郡・三重郡の遺跡から出土した遺物の展示		

・ロビー展示

期間	H30. 4~H30. 9	場所	市役所1階ロビー
内容	四日市市埋蔵文化財コレクション ① 久留倍遺跡出土 須恵器コレクション編 ② 和田ヶ平古墳群出土 須恵器コレクション編		

(4) パネル展示

期間	H30. 4~H30. 10	場所	市役所1階ロビー
内容	御池沼沢植物群落 「今月の様子」		

(5) 施設利用・遺跡見学等

施設利用・遺跡見学等名	利用団体数
くるべ古代歴史館	19
文化財整理作業所	8
御池沼沢植物群落	1

(6) 出前講座・学習会等

出前講座等名	利用団体数
国指定史跡「久留倍官衙遺跡」について	4
郷土の遺跡	4
御池沼沢環境保全ボランティア講座 (文化財整理作業所、金生水沼沢植物群落)	7

(7) 発掘成果現地説明会

年月日	発掘場所	参加者
H30. 10. 13	川向山添遺跡(西坂部町)	60名

(8) 国指定天然記念物「御池沼沢植物群落」観察会等

年月日	内容	参加者
H30. 5~10	自然観察会(月1回 計6回)	計50名
H30. 8. 26	御池沼沢ザリガニ釣り会	17名

(9) 市指定有形文化財「旧四日市市役所四郷出張所(四郷村役場)」

年月日	内容	参加者
H30. 10. 28	四郷ふるさとの道ウォーキング	116名

(10) 出土遺物貸出

浜田小2回、海蔵小、大矢知興譲小、港中、西陵中、桜中
鈴鹿市考古博物館

<長期貸出>

朝日町歴史博物館、うつべ町かど博物館、東海道日永郷土資料館、
四日市市立博物館

文化財の維持管理等

環境整備 命定・草刈・清掃	国指定天然記念物	御池沼沢植物群落、東阿倉川イヌナシ自生地、西阿倉川アイナシ自生地
	県指定史跡	広古墳A群、天武天皇迹太川御遥拝所跡
	市指定天然記念物	桜町シデコブシ群落
	市指定史跡	大膳寺跡、茂福城跡、冠山茶の木原
	市指定有形文化財(建造物)	旧四日市市役所四郷出張所(四郷村役場)敷地
	保々の中世旧跡、永井遺跡公園、貝野遺跡公園、日永名残の一本松	
説明板・案内板・道標		
新設	国指定重要文化財	不動明王立像
補修	国指定重要文化財	末広橋梁(旧四日市港駅鉄道橋) 四日市旧港港湾施設
	国指定天然記念物	東阿倉川イヌナシ自生地 (案内板)
	四郷ふるさとの道	室山町地内(道標1基) 八王子町地内(道標1基)

第65回文化財防火デー

1月26日の文化財防火デーを中心に査察46カ所、消防訓練5カ所を1月21日~1月26日に実施した。

埋蔵文化財の発掘調査等

開発行為計画地内に所在する埋蔵文化財で、事前協議の結果、試掘調査、工事立会を行い、前年度までに発掘調査をした箇所について報告書作成を実施した。

[報告書作成]

No.	報告書名	発行年月日
1	尾平宮前遺跡	平成31年3月31日
2	一般国道1号北勢バイパス埋蔵文化財発掘調査概報XIV	平成31年3月31日

[発掘調査]

No.	遺跡名	所在地	調査原因
1	川向山添遺跡	西坂部町	北勢バイパス建設
2	江田川遺跡	西坂部町	北勢バイパス建設

[試掘調査]

No.	遺跡名	所在地	調査原因
1	下之宮南遺跡	下之宮町	宅地造成
2	大膳寺跡 井詰遺跡	南いかるが町	宅地造成
3	間ノ田遺跡	広永町	工場建設
4	前山遺跡	大井手三丁目	個人住宅建設
5	吉祥寺遺跡	久保田一丁目	営業所新築
6	貝野遺跡	東坂部町	個人住宅建設
7	大矢知山畑遺跡	大矢知町	共同住宅建設
8	小牧北遺跡 門ノ上遺跡	小牧町	物流倉庫建設
9	尾平宮前遺跡	尾平町	デイサービス施設建設
10	間ノ田遺跡	広永町	工場建設
11	大矢知陣屋跡	大矢知町	学校施設改善
12	大膳寺跡	大字羽津	個人住宅
13	斑鳩B遺跡	大字羽津	集合住宅
14	大坪遺跡	山田町	太陽光発電造成
15	大膳寺跡	別名三丁目	建売住宅
16	江田川遺跡	西坂部町	送電鉄塔建設
17	横谷遺跡	西坂部町	送電鉄塔建設

[立会調査]

No.	遺跡名	所在地	調査原因
1	大道端遺跡	鹿間町	個人住宅
2	中村遺跡	中村町	電柱新設
3	辻垣内遺跡	尾平町	戸建て住宅の新築・伐根
4	大膳寺跡	南いかるが	ガス管
5	辻垣内遺跡	尾平町	個人住宅

6	芝田遺跡	芝田	共同住宅
7	伊勢安国寺跡	西日野町	電柱建て替え
8	茂福城跡	茂福町	電柱建て替え
9	伊正寺遺跡	高角町	資材置場造成
10	貝野遺跡	東坂部町	個人住宅
11	菅原山畑遺跡	菅原町	太陽光パネル設置
12	井詰遺跡	南いかるが	電柱建て替え
13	八反縄遺跡	大矢知町	個人住宅
14	上畑遺跡	尾平町	共同住宅
15	出城山城跡	智積町	支線新設・木柱撤去・支線撤去
16	尾平宮前遺跡	尾平町	個人住宅
17	宮ノ下遺跡	小古曾東一	店舗新築
18	小判田遺跡	芝田二丁目	整地
19	内戸谷A遺跡	水沢町	抜根・既設建築物撤去
20	下之宮南遺跡	下之宮町	宅地分譲
21	四方天遺跡	大矢知町	電柱撤去・新設
22	東山遺跡	朝明町	電柱・支線新設
23	井詰遺跡	南いかるが	個人住宅
24	鐘撞遺跡	大鐘町	電柱新設
25	大膳寺跡	南いかるが	個人住宅
26	西辻遺跡	西大鐘町	個人住宅
27	井詰遺跡	南いかるが	個人住宅
28	北中寺遺跡	石塚町	個人住宅
29	貝野遺跡	西坂部町	個人住宅
30	尾平宮前遺跡	尾平町	建物解体
31	小判田遺跡	芝田二丁目	個人住宅
32	下之宮南遺跡	下之宮町	共同住宅
33	貝野遺跡	坂部が丘三	個人住宅
34	辻垣内遺跡	尾平町	電柱取り付け
35	貝野遺跡	坂部が丘二	個人住宅
36	大膳寺跡	南いかるが	個人住宅
37	内戸谷A遺跡	水沢町	太陽光パネル設置
38	貝野遺跡	西坂部町	個人住宅
39	貝野遺跡	東坂部町	個人住宅
40	大膳寺跡	南いかるが	電柱建て替え
41	猪ノ来道遺跡	桜町	污水管布設工事
42	風呂田遺跡	大字松本	個人住宅
43	風呂田遺跡	大字松本	個人住宅
44	井詰遺跡	南いかるが	個人住宅
45	上畑遺跡	尾平町	ガス管理設
46	四方天遺跡	大矢知町	コインランドリー建設

47	若宮古墳群 1～4 号墳	小牧町	電柱、支線新設
48	浄裕遺跡	中川原三丁	電柱建替工事
49	伊正寺遺跡	高角町	個人住宅
50	瀬戸山遺跡	小牧町	個人住宅
51	坪ノ内遺跡	高角町	歩道新設工事
52	中野城跡	中野町	電柱、支線新設
53	風呂田遺跡	大字松本	個人住宅
54	下之宮南遺跡	下之宮町	長屋
55	海星学園内遺跡	追分一丁目	個人住宅
56	四ツ谷遺跡	東坂部町	ガス管理設
57	大矢知山畑遺跡	大矢知町	個人住宅
58	芝田遺跡	芝田一丁目	個人住宅
59	中野平古遺跡	中野町	側溝整備工事
60	丸岡遺跡	西村町	接地極新設
61	浄裕遺跡	中川原三丁	個人住宅
62	武佐遺跡	智積町	污水管渠布設工事

指定文化財の保存整備

国・三重県・四日市市の指定文化財で、保存を図るために必要な事業を行った。

国指定天然記念物「御池沼沢植物群落」の乾燥化・陸地化を制御し、多様な植物群落の回復を目指すため、天然記念物再生事業（環境改善）を行った。その一環として、公募ボランティアを募集して、年間 31 回の環境保全活動を行った。また、タケノコの掘り取り、竹の伐採など、竹林の増殖をとどめる活動を行い、湿地際に生育する樹木の伐採などの植生再生作業を行った。さらに、湿地に流入する湧水を確保するため、水路を浚渫し、水源林の整備を行った。

国指定天然記念物「東阿倉川イヌナシ自生地」で、イヌナシへの日照の確保のため、樹木伐採を行うとともに、観察木の剪定を行った。

また、国指定天然記念物「西阿倉川アイナシ自生地」では、指定木の過度に伸びた枝の剪定及び病虫害対策のための薬剤散布を行った。

また、国指定重要文化財（建造物）「末広橋梁（旧四日市港駅鉄道橋）」の修理工事、市指定無形民俗文化財「富田の石取祭（北村石取祭・茂福石取祭・富田西町石取祭）」の茂福石取祭車の修理に補助金を支出した。

30年度の文化財指定・登録

種別	名称	員数	所在地	所有者	登録・指定日	登録証・指定書
市指定有形文化財 (歴史資料)	石造旧日永の追分道標	1	日永地区 日永四丁目	宗教法人 日永神社	平成31年3月26日	有形第31号
市指定有形文化財 (彫刻)	木造男神・女神坐像 (男神坐像1軀、 女神坐像4軀)	1	大矢知地区 下之宮町	宗教法人 耳常神社	平成31年3月26日	有形第32号
国登録有形文化財	服部家住宅主屋	1	三重地区 小杉町	個人	平成31年3月29日	第24-0263号
	服部家住宅納屋	1				第24-0264号
	服部家住宅土蔵	1				第24-0265号
	服部家住宅表門	1				第24-0266号

文化財関連会議

(1)四日市市文化財保護審議会

教育委員会の諮問に応じて、文化財の保存及び活用に関する重要事項について調査・審議し、及びこれらの事項に関して教育委員会に建議する。

開催日	場所	内容
第1回文化財保護審議会 平成30年8月21日	四日市市役所	・文化財保護事業について(平成29年度報告及び30年度予定) ・未指定文化財について
天然記念物部会 平成30年10月30日	イヌナシ自生地・ アイナシ自生地・ 御池沼沢・海蔵地区 市民センター	・イヌナシ自生地・アイナシ自生地でのイヌナシ・アイナシの樹勢回復と 幼樹更新について ・御池沼沢植物群落(東部指定地)の給水方法について
第2回文化財保護審議会 平成31年2月8日	四日市市役所	・文化財保護事業について(平成30年度報告及び31年度予定) ・文化財の指定について

(2)北勢四市文化財協議会

四日市・桑名・鈴鹿・亀山の4市の文化財保護審議会委員相互の連携を保ち、文化財保護事業の推進を図る。

開催日	場所	内容
平成30年11月10日	桑名市	・東海・近畿・北陸ブロック民俗芸能大会三重県桑名市大会前日イベント ・各市の民俗文化財の課題等発表

(3)文化財パトロール調査員打合せ

埋蔵文化財や記念物などの管理及び環境保全の現状について調査を行う文化財パトロール調査員の打合せ

開催日	場所	内容
平成30年4月24日	四日市市役所	・平成30年度パトロール調査員の委嘱 ・平成29年度パトロール実施報告、平成30年度パトロール実施計画

国・県・市指定文化財、選択保存、登録文化財種別・指定別一覧表

(平成31年3月31日現在)

種別 指定別	有形文化財							無形文化財		民俗文化財		記念物			計	
	建造物	絵画	彫刻	工芸品	書跡	古文書	考古資料	歴史資料	芸能	工芸技術	有形	無形	史跡	名勝		天然記念物
国指定	2	—	3	1	1	—	—	—	—	—	—	1	1	—	3	12
県指定	—	5	9	5	1	—	1	—	—	—	3	1	6	—	1	32
市指定	5	4	10	2	5	1	4	1	—	3	4	14	10	—	3	66
計	7	9	22	8	7	1	5	1	0	3	7	16	17	0	7	110

地域を定めず指定されている国指定特別天然記念物カモシカ・天然記念物コクガンを除く。(旧)重要美術品等ノ保存ニ関スル法律で認定を受けている文化財を除く。

種別・選択保存別	民俗文化財	計
国	1	1
県	1	1
計	2	2

種別・登録別	建造物	計
国登録	44	44

国・県・市指定文化財、選択保存、登録文化財種別・指定別一覧表

◆文化財保護法で指定されている文化財(国指定文化財)、選択されている文化財(国選択保存)

種別	No.	名称	所在地・所有者(管理者)	概要及び指定年月日
有形文化財	建造物	1	四日市旧港湾施設 四日市市(四日市港管理組合)	明治26・27年に築造の近代化遺産(港湾)。旧港北・西防波堤、波止場改築記念碑、稲葉三右衛門君彰功碑。平成8年12月10日指定。
		2	末広橋梁(旧四日市港駅鉄道橋) 日本貨物鉄道株式会社	現役で稼働する国内最古の鉄道可動橋であり、「鉄の橋百選」にも選ばれている。平成10年12月25日指定。
	彫刻	3	木造慈恵大師坐像 観音寺	南北朝時代。木造桧材寄木造で、像高80.3cm。胎内に「観応2年(1351)大仏師大口法橋兼賢」の墨書。大正2年8月20日指定。
		4	木造不動明王立像 大聖院	平安時代後期。木造桧材一木造で、像高95cm。小さく穏やかな目鼻立ちにより刻みだされた忿怒の相で端正な気品を表す。大正4年8月10日指定。
		5	木造阿弥陀如来立像 像内納入文書 善教寺	鎌倉時代前期。木造桧材寄木造で、玉眼・漆箔を施す。像高79cm。胎内に願文、作善日誌、摺仏を納入する。昭和34年12月18日指定。
	工芸品	6	十六間四方白星兜鉢 鶴森神社	平安時代末期。径23cm。16枚の黒漆塗りの鉄板を組み合わせた兜鉢。その四方と眉庇(まびさし)に鍍金が施される。俵藤太(藤原秀郷)伝承を持ち、江戸時代に由来のある同社へ寄贈。昭和30年2月2日指定。
	書跡	7	榮花物語(富岡本) 個人(四日市市立博物館)	鎌倉時代。胡蝶装、唐草文緞子表紙、大型本。本文は10行ないし12行、平仮名まじりの寄合書で傍書校異の書入れがあり、異本系の最古本。富岡鉄斎の旧蔵したものといわれる。昭和34年6月27日指定。
民俗文化財	無形	8	鳥出神社の鯨船行事 富田鯨船保存会連合会	富田地区・東富田町ほか
	選択保存	9	北勢・熊野の鯨船行事 各鯨船山車保存会	富田・中部・塩浜・楠地区 尾鷲市のハラン祭とともに、北勢地域に偏在する陸上の模擬捕鯨行事について、記録作成等の措置を講ずべき無形の民俗文化財として、平成元年2月27日選択。そのうち、「鳥出神社の鯨船行事」が平成9年に国指定無形民俗文化財に、平成28年ユネスコ無形文化遺産に登録。
記念物	史跡	10	久留倍官衙遺跡 四日市市・国土交通省ほか(四日市市)	大矢知地区・大矢知町 飛鳥～平安時代中期。主な遺構は古代の官衙施設で、他の官衙にはみられない東を向く政庁・正倉院・その他施設を伴い、官衙の全体像や変遷を知ることができる全国的にも貴重な遺跡。壬申の乱や聖武天皇の東国行幸との関連も指摘される。平成18年7月28日指定。
		11	東阿倉川イヌナシ自生地 四日市市・個人(四日市市)	海蔵地区・大字東阿倉川 明治35年4月に発見され、世界の植物学界に紹介された。日本の野生ナシの中で最も原始的な種である。大正11年10月12日指定。
	天然記念物	12	西阿倉川アイナシ自生地 四日市市	海蔵地区・大字西阿倉川 明治36年6月に発見された非常に珍しいナシ。イヌナシと栽培されているナシの中間の種。大正11年10月12日指定。
		13	御池沼沢植物群落 四日市市	三重地区・西坂部町 東部沼沢地に暖地性ミクリガヤの草木群落、西部沼沢地に寒地性ヤチヤナギの灌木群落がある。昭和27年10月11日指定。昭和51年3月31日、昭和54年6月25日追加指定。

◆三重県文化財保護条例で指定を受けている文化財(県指定文化財)、選択を受けている文化財(県選択保存)

種別	No.	名称	所在地・所有者(管理者)	概要及び指定年月日
有形文化財	絵画	14	絹本着色仏涅槃図 大樹寺(四日市市立博物館)	保々地区・市場町 南北朝時代。縦169.5cm。横122.5cm。画面に「詫磨法眼栄賀筆」の款記があり、南北朝時代の託磨派の遺品として貴重である。昭和27年3月13日指定。
		15	絹本着色真源大沢禪師像 大樹寺(四日市市立博物館)	保々地区・市場町 室町時代。縦97.5cm。横49.5cm。右手に拵子を持ち、法被をかいた曲ろくに坐した斜右向きの像。昭和27年3月13日指定。
		16	絹本着色禅源大済禪師像 大樹寺(四日市市立博物館)	保々地区・市場町 室町時代。縦96.3cm。横49.3cm。画像の法被は折蘆描。袈裟は鉄線描で、顔と手の部分は写実的な柔らかい細線描。昭和27年3月13日指定。
		17	絹本着色仏涅槃図 観音寺	大矢知地区・垂坂町 室町時代。縦159cm。横122cm。軸木の墨書の銘文によって、南都絵所、芝座の法眼尊仲が永禄4年(1561)3月5日に完成したものとする。昭和32年3月29日指定。
		18	絹本着色釈迦三尊十六善神像 大聖院	日永地区・日永二丁目 鎌倉時代。縦111.7cm横55.7cm。四日市市に現存する絵画としては最古の作品であり、鎌倉時代の仏教画の作風を伝えるものとして貴重。平成17年3月17日指定。

種別	No.	名称	所在地・所有者(管理者)	概要及び指定年月日
彫刻	19	木造地藏菩薩坐像	羽津地区・羽津山町 正法寺	鎌倉時代。木造桧材寄木造で、彩色・玉眼を施している。総高29cm。胎内に2点の納入物があるが、江戸初期の修理時のもの。昭和29年4月1日指定。
	20	木造誕生釈迦仏立像	大矢知地区・垂坂町 観音寺	平安時代。木造桧材一木造で、総高35.5cm。礼拝仏として作られたものと考えられる。誕生仏としては珍しい木彫像。昭和30年4月7日指定。
	21	木造地藏菩薩坐像	大矢知地区・垂坂町 観音寺	鎌倉時代。木造桧材寄木造で、玉眼を施し、右手に錫杖を持つ半迦跏趺座の坐像。像高80cm。膝前材裏面の墨書銘により法橋慶円作(1531年)と知られる。昭和31年5月2日指定。
	22	木造阿弥陀如来坐像	四郷地区・西日野町 顕正寺	平安時代後期。木造桧材一木割削造で、金泥・着衣部を漆箔仕上げとし、像内内割面に金銀の漆箔を押し。彫眼で、肉髻・螺髪を表す。像高53.5cm。昭和32年3月29日指定。
	23	木造仏頭	四郷地区・西日野町 顕正寺	平安時代後期。木造桧材。三道下端より上部を残す菩薩頭部。錆漆地の漆箔像で口唇に朱彩を施す。総長23.6cm。昭和32年3月29日指定。
	24	木造毘沙門天立像	三重地区・生桑町 千福寺	鎌倉時代。木造桧材寄木造で、玉眼・彩色を施している。総高111.5cm。彫技・彩色ともに優れた造像で、慶派仏師の本格的作例とみられる。昭和38年1月11日指定。
	25	木造薬師如来立像	大矢知地区・垂坂町 観音寺	平安時代後期。木造桧材寄木造で、彫眼・布貼り錆下地を施し、漆箔仕上げとしている。総高151cm。昭和39年10月16日指定。
	26	木造如意輪観音坐像	日永地区・大字六呂見 観音寺	平安時代後期。木造樺材寄木造で、彩色・漆箔を施さない素地仕上げ檀像様の作例。胎内墨書により久安元年(1149年)作と知られる。像高29.8cm。平成11年3月17日指定。
	27	木造阿弥陀如来立像 附 像内納入文書1巻19枚	富洲原地区・富田一色町 龍泉寺	鎌倉時代。木造桧材割削造で、漆箔・玉眼を施す宋風の彫像で本来は齒吹きの阿弥陀であったが、修理により塞がれた。像高36.9cm。胎内に経巻1巻、摺仏19枚が納められていた。平成16年10月18日指定。
	工芸品	28	太刀(銘 一永仁四年七月日 助光作)	中部地区 個人(徳川美術館)
29		陶製灯籠	中部地区・安島二丁目 四日市市(四日市市文化会館)	江戸時代。高さ174cm、上笠の径50cm。沼波弄山の萬古焼が途絶えた後、竹川竹斎が再興した射和萬古で、薄緑色の釉薬が流れ、風雅な姿を保つ。竿の正面に「竹川彦三郎政悌」、裏面に「奉納 万延元年庚申年十月 射和萬古製」の彫銘。昭和57年4月27日指定。昭和10年12月18日国認定重要美術品。
30		林コレクション 萬古焼	中部地区・安島一丁目 四日市市(四日市市立博物館)	江戸時代中期～明治時代前期の萬古焼作品のコレクション。古萬古30点を中心に、古安東5点、有節萬古13点、射和萬古2点、再興安東1点、四日市萬古2点から構成され、萬古焼の系譜を大観できる資料内容。平成18年3月17日指定。
31		短刀 銘 藤正	中部地区・安島一丁目 四日市市(四日市市立博物館)	室町時代。長さ26.3cm。茎は、「藤正」の銘をもち、「村正一派」特有の張り出した形をしている。刃文は、波を打ったようによく乱れている。平成18年3月17日指定。
32		槍 銘 雲林院住包治	中部地区・安島一丁目 四日市市(四日市市立博物館)	室町時代。長さ40.4cm。身幅5.5cm。身幅広く姿の整った堂々たる槍である。赤羽刀の一つであるが作風は大和の手掻派より相州伝に近いものがある。平成19年3月27日指定。
書跡	33	紙本墨書大般若経	保々地区・市場町 大樹寺(四日市市立博物館)	平安～鎌倉時代。286.263.265.430の4巻に「永禄十二年己巳菊月日宗照首座修補之」の銘記がある。現状では数種の経巻が混在し、143帖と残欠3帖及び版本10帖からなる。昭和27年3月13日指定。
	34	銅鐸	八郷地区・伊坂町 菟上耳利神社 (四日市市立博物館)	弥生時代。総高40.3cm。文久2年(1862)3月21日に朝明郡伊坂村・菟上耳利神社西方の重地山で発見された、偏平鈕式六区袈裟襷文銅鐸。身の内側に舌によって擦れた痕跡がある。昭和27年3月13日指定。
民俗文化財	35	蝠堂民俗玩具	富田地区・富田一丁目 個人	収集・保有されている民俗玩具は、種類も多種多様で、日本をはじめ中国・韓国などのものもある。昭和31年5月2日指定。
	36	鯨船山車	中部地区・南納屋町 南納屋町鯨船保存会	鯨船の起源については明らかではないが、安永年間(1772～1780)頃の記録に「鯨つき」という名で出ている。昭和31年12月5日指定。
	37	大入道山車	中部地区・中納屋町 中納屋町大入道保存会	文化2年(1805)に名古屋の人形師竹田寿三郎・藤吉父子によって製作されたといわれる精巧なカラクリ人形。当初は首の伸び縮みだけであったが、明治2年(1869)に改良が加えられ、現在の様にS字に曲がり、表情を出せるようになった。大入道の由来については諸説あるが、「伊勢四日市諏訪明神御祭礼黎物」に「百物語」と記されており、「轆轤首」伝承が最も古いとみられる。昭和51年3月31日指定。
無形 選択保存	38	東日野・西日野の大念仏	四郷地区・東日野町、西日野町 東日野町大念仏保存会・ 西日野町大念仏保存会	西日野町の西明寺に起こった魔障を禁圧するために祈念したという故事にならって行われる仏教的な行事。口誦念仏にかえて大太鼓・大鉦、笛、ほら貝で表現する。平成25年3月25日指定。
	39	立阪神社獅子舞	大矢知地区・垂坂町 立阪神社獅子舞保存会	箕田流獅子舞の流れを汲み、激しい動きの獅子舞である。花の舞で手鞠を指定するのは他に見られない演技もある。平成25年12月27日選択。

種別	No.	名称	所在地・所有者(管理者)	概要及び指定年月日
記念物	史跡	40	富田の一里塚跡 富田地区・富田三丁目 富田文化財保存会	三ツ谷・日永・采女とともに、東海道の四日市における一里塚跡の一つ。富田は桑名宿と四日市宿の間で立場(たてば)がおかれていた。昭和12年11月10日指定。
		41	日永の追分 日永地区・追分三丁目 四日市市日永地区連合自治会	東海道と伊勢街道の分岐点。桑名七里の渡しの「一の鳥居」に対して、伊勢参宮の「二の鳥居」と称す。昭和13年4月12日指定。
		42	日永一里塚跡 日永地区・日永五丁目 個人(四日市市)	日永は四日市宿と石薬師宿の間に位置し、「間の宿(あいのしゅく)」と言われていた。昭和23年4月12日指定。昭和27年7月9日所在変更。
		43	天武天皇迹太川御遥拝所跡 大矢知地区・大矢知町 個人(四日市市大矢知町斎宮自治会)	大海人皇子(のちの天武天皇)が壬申の乱の際、ここから伊勢神宮を遥拝されたと言い伝える。昭和16年5月21日指定。
		44	伊勢安国寺跡 四郷地区・西日野町 日野神社 (四日市市西日野町自治会)	南北朝時代。夢窓疎石の勧めにより、足利尊氏・直義兄弟が元弘の乱(1331)以降の戦死者と後醍醐天皇の冥福を祈るため、全国に寺と利生塔を設けたもの。伊勢の安国寺は平安時代からの旧名五位鳥山西明寺を利用して建てられた。元弘2年(1332)に改称。昭和16年9月26日指定。
		45	広古墳A群 下野地区・大鐘町 四日市市	古墳時代。古墳は2群に分かれ、A群は小型の方墳2基、円墳2基、B群は中型の方墳2基と小型の円墳1基。このうちA群の1・2号墳が昭和44年3月28日指定。
天然記念物	46	川島町のシデコブシ群落 川島地区・川島町 個人	丘陵斜面の湧水池付近に樹高4mの成木が約30株、比較的密な群生をなしている。平成3年3月26日指定。	

◆四日市市文化財保護条例で指定している文化財(市指定文化財)

種別	No.	名称	所在地・所有者(管理者)	概要及び指定年月日
有形文化財	建造物	47	観音寺山門 大矢知地区・垂坂町 観音寺	江戸時代。本柱を中心とする構築式の構造で、切妻造、本瓦葺の四脚門である。昭和52年3月23日指定。
		48	龍王山宝性寺 大矢知地区・蒔田二丁目 四日市市蒔田町第一自治会	江戸時代。木造二重屋根御堂造瓦葺で、本堂は上棟木札によると、享保4年(1719)己亥6月に建立。昭和52年10月6日指定。
		49	旧四日市市役所四郷出張所(四郷村役場) 四郷地区・西日野町 四日市市	明治時代の建築様式の面影を伝える擬洋風の木造2階建一部3階建塔屋付建物。大正10年に伊藤伝七(十世)の寄付をもとに、四郷村役場として建設された。昭和57年2月16日指定。
		50	顕正寺山門 四郷地区・西日野町 顕正寺	江戸時代。旧神戸城大手門を明治9年に解体・移築。高麗門形式で、近世城門の典型をなしている。平成2年3月30日指定。
		51	旧庄屋岡田邸 楠地区・楠町本郷 四日市市	江戸時代～大正時代。主屋・立会所は木造平屋建、蔵は木造2階建。北勢地方でも現存する数少ない庄屋建物である。立会所は明治3年(1870)に建設され、大正初期に主屋の改築にあわせて改築されている。平成14年6月28日指定(追加指定:平成14年12月25日)
	絵画	52	広山和尚画像 保々地区・市場町 大樹寺(四日市市立博物館)	江戸時代。縦109cm、横51.5cm。画像の上に広山和尚自筆の賛があり、生前に制作された寿像であることが知られる。昭和34年3月25日指定。
		53	仏涅槃図 中部地区・北町 建福寺(四日市市立博物館)	室町時代。縦215.2cm、横166.3cm。函の蓋に「涅槃像大幅兆殿司筆東溟山建福寺什物天文五年春玉穀旦」の墨書があり、天文15年(1536)に東福寺の兆殿司(名は吉山、字 明兆、号を破草鞋)と伝承する。昭和35年3月28日指定。
		54	釈迦三尊十六善神図 保々地区・市場町 大樹寺(四日市市立博物館)	室町時代。釈迦如来を中心に二菩薩と十六神図が描かれた仏画。平成24年8月23日指定。
		55	蓮華図 保々地区・市場町 大樹寺(四日市市立博物館)	室町時代。大輪を咲かせたハスの花が写実的に描かれた2幅1対の掛け軸。平成24年8月23日指定。
		56	薬師如来坐像 日永地区・日永四丁目 薬師堂	鎌倉時代。木造桧材寄木造で、玉眼、漆箔を施す。像高87.5cm。胎内背面に修理の際の墨書がある。昭和31年2月18日指定。
		57	大日如来坐像 神前地区・寺方町 大日寺	平安時代後期。木造桧材寄木造で、彫眼、漆箔を施し、総高314cmの丈六の坐像。昭和31年2月18日指定。
彫刻	58	地藏菩薩坐像 塩浜地区・馳出町一丁目 馳出・宮東・宝町自治会	平安時代後期。木造桧材一木造で、玉眼(現状)、漆箔を施し、像高43.9cm。左手に宝珠、右手に錫杖を持ち蓮華台に座す。昭和33年2月6日指定。	
	59	釈迦如来坐像 小山田地区・六名町 光輪寺	鎌倉時代。木造桧材寄木造で、通有の如来形像。像高76.5cm。平成3年6月24日指定。	
	60	釈迦如来坐像 内部地区・貝家町 上品寺	平安時代前期。本像は市内最古の作例で、木造樟材一木造、彫眼、漆箔を施す。像高98.9cm。江戸時代後補の膝前材裏面に、修理の際の墨書がある。平成14年1月31日指定。	
	61	釈迦如来坐像 小山田地区・山田町(曉覚寺) 山田町釈迦如来坐像・十一面観音菩薩立像保存会	鎌倉時代。木造桧材寄木造で、金泥が残るが、元は漆箔を施していたと考えられる。像高89.0cmで玉眼を施す。本像は近在の万松寺より移されたと伝える。平成16年8月19日指定。	

種別	No.	名称	所在地・所有者(管理者)	概要及び指定年月日
有形文化財	彫刻	62	十一面観音菩薩立像 小山田地区・山田町(安性寺) 山田町釈迦如来坐像・十一面観音菩薩立像保存会	平安時代後期。木造桧材寄木造で、金泥が残るが、元は漆箔を施していたと考えられる。本像も万松寺より移座したものと伝える。像高104.3cm。平成16年8月19日指定。
		63	木造阿弥陀如来坐像 小山田地区・堂ヶ山町(遠生寺) 宗教法人遠生寺	平安時代後期。遠生寺本尊で木造寄木造、彫眼。布貼錆漆地に後補の金泥、漆箔が施されている。像高88.2cm。本像は亀山市の陰涼寺が移建された本尊と伝える。平成29年3月22日指定。
		64	木造薬師如来坐像 小山田地区・堂ヶ山町(遠生寺) 宗教法人遠生寺	鎌倉時代初期。遠生寺薬師堂の本尊、一木割削造で、玉眼。近年に彩色が施される。像高51.5cm。本像は亀山市の陰涼寺が移建されたと伝える。平成29年3月22日指定。
		65	木造男神・女神坐像(男神坐像1軀、女神坐像4軀) 大矢知地区・下之宮町 耳常神社	四日市市内に残る神像の作例として文化史上、また彫刻史上貴重なものである。また、古来より耳常神社に伝来したことを踏まえて、5軀を一括指定する。平成31年3月26日指定。
	工芸品	66	志野焼狛犬 羽津地区・大宮町 志氏神社	志氏神社の社宝。約300年前の製作と推定されている。昭和31年2月18日指定。
		67	古萬古赤絵斗鶏文雪輪手鉢 古萬古灰釉鶴亀陽刻文茶碗 古萬古赤絵龍文大鉢 中部地区 個人	江戸時代中期。いずれも古萬古の作例である。昭和55年6月25日指定。
	書跡	68	羽津・阿倉川土地紛争の判決文書 海蔵地区 四日市市(四日市市立博物館)	江戸時代。縦190.8cm、横215.5cm。寛延3年(1750)に羽津・阿倉川村で起こった地境紛争の際の判決文書。昭和31年2月18日指定。
		69	水沢・堂ヶ山野境紛争の判決文書 小山田地区・堂ヶ山町 四日市市堂ヶ山町自治会	江戸時代。縦250cm、横340cm。宝暦年中(1751～1764)に水沢・堂ヶ山村で起こった野境紛争の際の判決文書。昭和34年3月25日指定。
		70	六名町古文書 小山田地区・六名町 四日市市六名町自治会(四日市市立博物館)	江戸時代。当時の六名村の古文書。土地台帳、検見・貢租・宗門・普請関係などの史料がある。昭和34年3月25日指定。
		71	井島文庫 中部地区・安島一丁目 四日市市(四日市市立博物館)	江戸時代。井島家所蔵の検地・貢租・廻船・絵図・地図など。昭和35年3月28日指定。昭和60年1月19日追加指定。
		72	古文書 保々地区 個人(四日市市立博物館)	江戸時代。天春家所蔵の古文書。土地・貢租・宗門・証文・新田開発など300点の史料がある。昭和39年5月28日指定。
	考古資料	73	四日市宿本陣清水家文書 中部地区 個人(四日市市立博物館)	江戸時代～昭和初期。四日市宿の一番本陣を務めた清水太兵衛家に関わる文書群843点。平成19年8月16日指定。
		74	志氏神社古墳出土品 羽津地区・大宮町 志氏神社	古墳時代。嘉永5年(1852)3月に発見。出土品には車輪石・勾玉・管玉・小玉・内行花文鏡(断片)がある。昭和31年2月18日指定。
		75	茶白山古墳群出土品(須恵器群・埴輪群) 日永地区・大字泊村 四日市市(文化財整理作業所)	古墳時代。平成5年に行った4号墳の発掘調査と平成9年の1号墳の発掘調査で検出した須恵器群・埴輪群32点。平成18年2月23日指定。
		76	御池古墳群出土品(装飾須恵器・特殊須恵器) 三重地区・西坂部町 四日市市(文化財整理作業所)	古墳時代。平成3年に行った発掘調査で検出した装飾須恵器と特殊須恵器5点。須恵器有蓋三足壺・須恵器装飾付壺などがある。平成18年2月23日指定。
	歴史資料	77	装飾須恵器 台付三連壺(北中寺遺跡出土) 常磐地区・石塚町 四日市市(文化財整理作業所)	古墳時代。平成4年に行った発掘調査で検出した台付三連壺。器高38.8cm。6世紀前半頃のものと考えられる。平成18年2月23日指定。
		78	石造旧日永の追分道標 日永地区・日永四丁目 日永神社	江戸時代初期。現存のものとしては東海道最古であり、信仰と関係が深い道標から一般的な道標に移行していく時期に、僧侶によって建立されている点でも注目される。平成31年3月26日指定。
	無形文化財	工芸技術	79	四日市萬古焼 橋北地区・京町 〔保持団体〕四日市萬古焼伝統技術保存会
80			四日市萬古焼(手ろくろ成形) 富田地区・茂福町 〔保持者〕伊藤 敏(号 美月)	手ろくろ成形において非常に優れた技術・技法を習得し、かつ後継者育成に大変貢献している。平成5年8月3日指定・認定。
81			日永うちわの製作技術 日永地区・日永四丁目 〔保持者〕稲垣 和美	日永うちわの製作技術において貴重な伝統製作技法を習得し、かつ後継者育成に力を入れている。平成30年3月22日指定・認定。
民俗文化財	有形	82	椿岸神社獅子頭 桜地区・智積町 椿岸神社	「2人立ち」獅子舞の獅子頭として通有の形態をしている。舌裏に永正6年(1509)の墨書銘がある。平成5年5月10日指定。
		83	算額 川島地区・川島町 神明神社	江戸時代。絵馬の一種で、和算学者が数学の新しい問題や解法を得た際に額に表して奉納したもので、寛政2年(1790)県内最古)、天保15年(1844)、文久3年(1864)の3面がある。平成11年9月28日指定。
		84	四日市蕉風連中奉納歌仙額 大矢知地区・垂坂町 観音寺	江戸時代。巻末に「元文三年(1738)正月」の墨書銘があり、一二吟歌仙一卷に収める。平成13年7月19日指定。
		85	奉納御座船模型 富田地区・富田二丁目 鳥出神社	江戸時代に将軍、大名などが乗った御座船の10分の1の模型。奉納例は全国的にも珍しい。平成15年8月21日指定。
無形	86	日永つんつく踊り 日永地区・日永三丁目 日永つんつくおどり保存会	古くから日永地区に伝わる郷土色豊かな踊り。毎年8月の第2土曜・日曜日の2日間行われる。昭和31年2月18日指定。	

種別	No.	名称	所在地・所有者(管理者)	概要及び指定年月日	
民俗文化財	無形	87	お諏訪おどり	水沢地区・水沢町 お諏訪踊り保存会	毎年7月31日に足見田神社で奉納される水祭り。起源は足見田神社由緒によると、享保5年(1720)。昭和48年1月17日指定。
		88	北野町獅子舞	県地区・北野町 北野町獅子舞保存会	御館獅子舞と同じ椿山本流の直伝で、演舞についても、素朴な中にも高度の芸術性を保持している。昭和49年4月17日指定。
		89	御館獅子舞	三重地区・西坂部町 御館獅子舞保存会	椿山本流の直伝で、古式をよく伝えている。昭和49年4月17日指定。
		90	市場町獅子舞	保々地区・市場町 市場町獅子舞保存会	豊年の祈願として市場町に伝わる箕田流の獅子舞で、毎年10月9日の殖栗神社祭礼で演舞される。昭和49年4月17日指定。
		91	大名行列	中部地区・元町 奴会	戦前は久六町の上りと比丘尼町の下りがあったが、現在では比丘尼町(現・元町)のみが残っている。平成4年6月30日指定。
		92	椿岸神社獅子舞	桜地区・智積町 椿岸神社獅子舞保存会	一時途絶えていたのが、戦後復活された「鳥差し舞」という他所に見られない舞が伝承されている。平成4年6月30日指定。
		93	磯津の鯨船行事	塩浜地区・大字塩浜 磯津鯨船保存会	鯨船本体などを旧東袋町から購入し、大正9年(1920)から塩崎神社の祭礼として演じられている。平成7年6月30日指定。
		94	立阪神社獅子舞	大矢知地区・垂坂町 立阪神社獅子舞保存会	箕田流獅子舞の流れを汲み、激しい動きの獅子舞である。花の舞で手鞠を指定するのは他に見られない演技もある。平成10年7月27日指定。
		95	生桑長松神社の大鏡餅神事	三重地区・生桑町 四日市市生桑町自治会	特殊な形状の大鏡餅を奉納して新年の祝いと一年の無事を祈る神事。平成14年8月29日指定。
		96	南楠鯨船行事	楠地区・楠町南五味塚 南楠鯨船保存会	鯨船が出されるようになったのは、明治頃といわれる。祭礼の中心となるのは南御見東神社で、鯨船は「龍神丸」と呼ばれる。平成8年8月29日指定。
		97	浜田大山車の舞獅子	中部地区・中浜田町、南浜田町 四日市祭浜田大山車の舞獅子保存連合会	箕田流獅子舞の流れを汲み、戦前の諏訪神社の祭礼である四日市祭に出ていた大山車の伝統を伝えている。平成20年7月24日指定。
		98	富士の巻狩り	中部地区・南浜田町 南浜田町自治会	地域の故事に関わり無く古典に採題したもの。諏訪神社の祭礼に奉納される練り物の一つで、近世都市祭礼における「風流」を示す。平成22年3月4日指定。
		99	富田の石取祭(北村石取祭・茂福石取祭・富田西町石取祭)	富田地区・南富田町、大字茂福、茂福町、東茂福町、富田三丁目、富田四丁目 若宮八幡神社北村石取り祭車保存会・茂福祭車保存会・富田西町連合自治会	富田地区では、北村・茂福・富田西町で石取祭が行われている。これらは地域の伝統的な祭礼行事を踏まえて石取祭車を採用し、それを祭りの中心として独特な民俗を今に伝えており、桑名では見られない特色ある伝統が存在している。富田3町の石取祭は、桑名から波及した石取祭が、周辺地域でどのように民俗的な展開をみせたかを知る一例としても貴重な存在である。平成23年1月13日指定。
記念物	史跡	100	志氏神社古墳	羽津地区・大宮町 志氏神社	古墳時代。北勢地方屈指の前方後円墳。前方部は破壊され、現在後円部のみが保存されている。昭和30年3月30日指定。
		101	大膳寺跡	羽津地区・南いかるが町 四日市市	平安時代。比叡山延暦寺中興の慈恵大師の直弟子である覚鎮が、いかるが山の麓に建立した平地の寺院。昭和30年3月30日指定。
		102	浜田城跡	中部地区・鶴の森一丁目 四日市市	室町時代。文明2年(1470)に田原美作守忠秀が築城。指定地外の城跡の一部は鶴の森公園として活用。昭和30年3月30日指定。
		103	経塚公園	下野地区・北山町 安乗寺 (北山町自治会)	公園内には、経塚と樹齢数百年を数える陰の大樹と安政6年(1859)に安置された石地藏などがある。昭和31年2月18日指定。
		104	万葉史跡と聖武天皇社	富洲原地区・松原町 聖武天皇社	安貞元年(1227)にここを朝明頓宮跡として神社が創建されたものと伝えられている。昭和31年2月18日指定。
		105	羽津城跡	羽津地区・羽津山町 四日市市	室町時代。応永年間(1394~1428)に田原美作守盛宗が築城。城跡は現在公園として活用。昭和31年2月18日指定。
		106	泗水の井戸	中部地区・北町 建福寺	四日市陣屋を中心にあつた水質・水流ともに豊かな4つの井戸のうちの一つ。井戸は石のくりぬき。昭和35年3月28日指定。
		107	茂福城跡	富田地区・茂福町 四日市市	室町時代。平維茂の子孫平貞冬が越前国朝倉より来て築城。近鉄名古屋線の東側の一部が保存されている。昭和49年10月23日指定。
		108	富田一本松	富田地区・東富田町 富田文化財保存会	樹齢700年。昔伊勢湾を航行する船がこの松を目印にした。伊勢湾台風以降衰弱枯死した。現在は2代目が育っている。昭和49年10月23日指定。
		109	冠山茶の木原	水沢地区・水沢町 四日市市 (冠山茶の木原保存会)	水沢地区の製茶の発祥地であり、延喜年間(901~922)に地元の僧が唐伝来の茶の木を植えて栽培したのが始まり。昭和56年3月26日指定。
		110	大樟	小山田地区・堂ヶ山町 神明社氏子総代	樹齢800年。根まわり約21m、樹高約24m、樹冠は東西約37m、南北約25m。四日市最大の樟の木。昭和34年3月25日指定。
		111	桜町シデコブシ群落	桜地区・桜町 個人	モクレン科の一種で、非常に分布範囲の限られた植物。幼木と、樹高4mの成木が20数株群生。昭和57年2月16日指定。
112	中山寺のモッコク	内部地区・南小松町 中山寺	暖地に分布する常緑の樹木で、根元周囲6.9m、胸高周囲3.8m、樹高13.2m。樹齢は300年を超える古木、大径木。平成26年8月5日指定。		

◆文化財保護法で登録されている文化財(国登録文化財)

種別	No.	名称	所在地・所有者(管理者)	概要及び指定年月日	
登録有形文化財	建築物	113	旧東洋紡績株式会社富田工場原綿倉庫	富洲原地区・富州原町 三菱UFJ信託銀行株式会社	大正6年に建築された東洋紡績富田工場原綿倉庫。国土の歴史的景観に寄与している近代建築。平成12年4月28日登録。
		114	旧四日市市立図書館	中部地区・諏訪栄町 四日市市	昭和4年、昭和天皇御大典記念事業として四日市の事業家、熊沢一衛氏が寄付した。平成15年1月31日登録。
		115	宮崎本店事務所	楠地区・楠町南五味塚 株式会社宮崎本店	宮崎本店は古くから続く酒造業の老舗。木造2階建の事務所は、2階外壁の一部をタイル張りとする洋風建築で、正面妻壁上部のモチーフに特徴がある。平成8年12月20日登録。
		116	宮崎本店貯蔵庫A棟		切妻造の重厚な構えになる大型の倉庫。他の倉庫群と異なり、腰下羽目板張り、上部は下見板張りとなっている。平成8年12月20日登録。
		117	宮崎本店第4倉庫		3連の大型倉庫で元は酒蔵として造られたといわれる。整然とした外観は、酒造倉庫群の景観を引き立てている。平成8年12月20日登録。
		118	宮崎本店第8倉庫		外壁は土壁であるが、現在は亜鉛引き鉄板で覆われている。平成8年12月20日登録。
		119	宮崎本店貯蔵庫		並列する2棟の倉庫をH型に連結した形式になり、各面に庇が取り付け。茶色の煉瓦造の煙突が付属している。平成8年12月20日登録。
		120	旧伊藤伝七別邸玄関棟	中部地区・高砂町 株式会社日本伝統ビューロー	東洋紡績を創業した伊藤伝七の別邸として明治前期建築。玄関棟は、木造2階建、入母屋造及び寄棟造などとし、棧瓦を葺く。大型の車寄を構える。明治期の四日市港の繁栄を伝える建築。平成22年9月10日登録。
		121	旧伊藤伝七別邸さつき棟	木造平屋建。切妻造棧瓦葺で琵琶棚付のトコヤトコ脇、付書院を設け、長押しに半割丸太を用いるなど、瀟洒な意匠を持つ。開放的なつくりの離れ座敷である。平成22年9月10日登録。	
		122	アミカン本社事務所	富田地区・富田浜元町	寛政6年(1794)創業で、明治31年に我が国初の手動式製網機を開発した。正門・煉瓦塀と共に昭和初めに建造された事務所は、木骨コンクリート造2階建塔屋付で、外壁はスクラッチタイル貼とモルタル洗出しとし、縦長窓を連続的に配置する。大小の矩形を取り混ぜた変化のある立面意匠をもつ。平成22年9月10日登録。
		123	アミカン本社正門	アミカン株式会社	敷地西辺の中央南寄りに、やや後退して建ち、南北に煉瓦塀を延ばす。門柱はコンクリート造、洗出し仕上げで頂部をドーム状につくる。平成22年9月10日登録。
		124	アミカン本社煉瓦塀	敷地西面に建ち、本館正面に構えた正門の両側に折れ曲がりに延びる。煉瓦葺で柱型の各間を長手積煉瓦で充たし、頂部は柱と同幅の臥梁形に積んだ煉瓦で繋ぐ。重厚な外観で、近代産業による発展の面影を伝える。平成22年9月10日登録。	
		125	誓元寺光雲殿 (旧常磐尋常高等小学校奉安殿)	常磐地区・赤堀二丁目	切石積基壇上に建つ鉄筋コンクリート造平屋建。四隅に柱型を造り出し、正面に切妻破風を飾る持送り庇を突出する。外壁はモルタル洗い出し。簡明な意匠でまとめられたRC造奉安殿として、造形の規範となっている。平成23年7月25日登録。
		126	誓元寺鐘楼	誓元寺	高い玉石の亀甲積基壇上に建つ。方一間吹放ちとする。入母屋造棧瓦葺。高度な石積技術や堅実な木工技能がみられ、造形の規範となっている。平成23年7月25日登録。
		127	誓元寺山門	四脚門で、両脇に袖塀を付け、潜りを設ける。切妻造本瓦葺。本格的な仕様で、風格ある伽藍正面をつくる。平成23年7月25日登録。	
		128	森家住宅主屋	羽津地区・羽津町	明治前期。入母屋造妻入、棧瓦葺で、間口16m。正面に大戸口を設けて通土間を通し、北側に二列居室を設け、さらに入母屋造の角屋を出して小座敷を造る妻入大型民家である。平成24年8月13日登録。
		129	森家住宅土蔵	個人	明治前期。桁行6m、梁間4.1m、切妻造棧瓦葺で、南面中央に出入口を設けた明治期の町家の面影を残した蔵である。平成24年8月13日登録。
		130	石川酒造主屋	桜地区・桜町	明治24年建築、木造平屋一部二階建、入母屋造棧瓦葺。造酒屋の表構えを構成する重厚な主屋。平成25年3月29日登録。
131	石川酒造西の座敷	石川酒造株式会社	明治31年建築、木造平屋建、東面切妻造西面入母屋造棧瓦葺。透影欄間を入れた接客用の良質な和風建築である。平成25年3月29日登録。		
132	石川酒造南文庫蔵	桜地区・桜町	明治後期。土蔵造二階建、桁行7.2m梁間5.8m、切妻造棧瓦葺。東面に下屋を設け、出入口を2ヶ所開ける。平成25年3月29日登録。		
133	石川酒造北文庫蔵	個人	昭和前期。土蔵造二階建、桁行6.6m梁間4.7m、切妻造棧瓦葺。東面に出入口を開け、下屋を設ける。平成25年3月29日登録。		
134	石川酒造旧精米場	桜地区・桜町 石川酒造株式会社	明治中期。桁行14.6m梁間5.5m、切妻造棧瓦葺。西面に下屋を設け、戸口を人造石研出しと黒漆喰で縁取る。平成25年3月29日登録。		
135	石川酒造旧米庫	桜地区・桜町	明治中期。土蔵造平屋建、桁行7.3m梁間5.5m、切妻造棧瓦葺。西面を吹放しとし、戸口を人造石研出しと黒漆喰で縁取る。平成25年3月29日登録。		
136	石川酒造納屋	個人	明治中期。木造二階建、桁行13.7m梁間4.6m、切妻造棧瓦葺。西面北寄りを吹放し、北面に小部屋を付設する。平成25年3月29日登録。		
137	石川酒造大蔵	桜地区・桜町	大正5年建築、土蔵造二階建、桁行32.8m梁間14.6m、切妻造棧瓦葺で南面を蔵前とする。雄大な規模を持つ土蔵である。平成25年3月29日登録。		
138	石川酒造釜場	石川酒造株式会社	明治後期。木造平屋一部二階建、桁行18.2m梁間9.1m、切妻造棧瓦葺。大棟北寄りに換気用の越屋根を設ける。洗米や蒸し米などの酒造行程を担う大型の醸造施設である。平成25年3月29日登録。		

種別	No.	名称	所在地・所有者(管理者)	概要及び指定年月日	
登録有形文化財	建築物	139	石川酒造槽場	桜地区・桜町 石川酒造株式会社	明治後期。土蔵造二階建、切妻造棧瓦葺。東面の下屋で釜場と接続する。外壁は軒下まで簷子下見板張で覆い、小屋は登り梁形式とする。平成25年3月29日登録。
		140	石川酒造壺詰場		明治後期。土蔵造二階建、桁行21.8m梁間10.9m、切妻造棧瓦葺。東面に下屋を設け、釜場などつなぐ。外壁は上下階に庇付きの小窓を等間隔に穿つ。平成25年3月29日登録。
		141	石川酒造貯蔵庫及び事務所		明治後期。土蔵造二階建、切妻造棧瓦葺。東面に下屋を設ける。事務所はもと検査場で、北側を貯蔵庫とし、各々に入出口を開ける。平成25年3月29日登録。
		142	石川酒造井戸屋形		明治後期。木造、切妻造棧瓦葺。四本柱を1辺2.6mで内転びに立て、上部を貫と桁梁で固め、内部は吹放しとする。平成25年3月29日登録。
		143	石川酒造自噴井戸		大正5年建築、中央に切石組の井戸枠を据える。煉瓦造の貯水槽の北側に、角柱状のコンクリート造の高い貯水槽を建て、それをコの字形に囲うように低位の貯水槽を設ける。平成25年3月29日登録。
		144	石川酒造西土塀		明治後期。木造、高さ3.1m延長19m、切妻造棧瓦葺。外側の壁は漆喰塗で腰高に簷子下見板を張り、内側は杉皮張りとし、各柱の腕木で桁を支持する。平成25年3月29日登録。
		145	旧平田家住宅主屋	八郷地区・千代田町 個人	明治3年頃。切妻造棧瓦屋根の周囲に下屋を廻らし、正面に入母屋造の式台を構える。旧家らしい雄大な佇まいを見せる大型の住宅。平成27年11月17日登録。
		146	旧平田家住宅書院		明治17年頃。屋根は入母屋造棧瓦葺で周囲に下屋を廻す。平面は15畳書院と10畳次の間を並べ縁を廻らす。随所に屋久杉や春日杉などの良材を用いる。平成27年11月17日登録。
		147	旧平田家住宅米蔵		明治20年頃。土蔵造で鉢巻を廻らし、屋根は切妻造棧瓦葺で西面と南面に下屋を付す。内部は南北に二分し、小屋は登梁形式をトラス組で補強する。平成27年11月17日登録。
		148	旧平田家住宅東蔵		大正期。桁行二間半、梁間二間、土蔵造二階建で東西棟の屋根を切妻造棧瓦葺としね南面の出入口に庇を付す。平成27年11月17日登録。
		149	旧平田家住宅西蔵		大正期。土蔵造二階建で、桁行八間半梁間三間半の長大な土蔵で、屋根は切妻造棧瓦葺である。花崗岩亀甲積の基礎の上に建ち、主屋側の腰壁を海鼠壁とする。平成27年11月17日登録。
		150	旧平田家住宅門柱		大正12年頃。花崗岩製の門柱。間口3.2m、左右脇門付で本柱2本と脇柱2本からなり、本柱は高さ4.0m、脇柱は高さ2.8mで、いずれも基礎と柱身、柱頭よりなる。平成27年11月17日登録。
		151	旧平田家住宅中門及び塀	明治18年頃。主屋の式台脇から女中部屋に伸び、中門は中央に位置する医薬門で、屋根は切妻造棧瓦葺。塀は総延長13mで、屋根は切妻造棧瓦葺で、壁は真壁漆喰塗である。平成27年11月17日登録。	
		152	三重郷土資料館(旧三重村役場書庫)	三重地区・東坂部町 三重地区連合自治会	大正5年に建築された旧三重郡三重村役場書庫。木造土蔵造2階建、日本瓦葺、鬼瓦には「三重」の文字を入れ、役場の歴史を今日に伝える。昭和51年現在地に移築。平成28年11月29日登録。
		153	服部家住宅主屋	三重地区・小杉町 個人	昭和9年。主屋は入母屋造浅瓦葺、総2階建の東西に平屋を付し、外壁を杉皮張とする。1階に数寄屋風、2階に書院造風の座敷を配し、応接間や食堂は洋室とする。良材を多用した上質な近代和風住宅。平成31年3月29日登録。
		154	服部家住宅納屋		桁行三間梁間二間、入母屋造浅瓦葺の平屋建てで、外壁は腰高の杉皮張とし、東面の出入口口に銅板葺庇を付し、西面窓を出窓とするなど、主屋と調和する丁寧な造作をもつ。平成31年3月29日登録。
155	服部家住宅土蔵	土蔵造二階建、切妻造浅瓦葺で、金庫様の扉口を備える。伝統形式を踏襲しつつ、外壁のモルタル洗出し仕上や小屋組の火打付のトラスなど、要所に近代的技法を取り入れる。平成31年3月29日登録。			
156	服部家住宅表門	やや建ちの高い切妻造浅瓦葺の四脚門。壁は大津壁風の卵黄色仕上で、腰に幅広の杉一枚板を張る。門口の垂壁上部見切に梁状の曲り材、欄間に埋もれ木を用いるなど細部に凝った造作をもつ。平成31年3月29日登録。			

◆(旧)重要美術品等ノ保存ニ関スル法律で認定されている文化財(国認定文化財)

種別	No.	名称	所在地・所有者(管理者)	概要及び認定年月日
工芸品	1	陶製灯籠	中部地区・安島二丁目 四日市市(四日市市文化会館)	江戸時代。高さ174cm、上笠の径50cm。沼波弄山の萬古焼が途絶えた後、竹川竹齋が再興した射和萬古で、薄緑色の釉薬が流れ、風雅な姿を保つ。竿の正面に「竹川彦三郎政徳」、裏面に「奉納 万延年庚申年十月 射和萬古製」の彫銘。昭和10年12月18日認定。昭和57年4月27日三重県有形文化財(工芸品)指定。
書跡	2	金銀泥絵料紙墨書御陽成天皇宸翰	中部地区・中納屋町	縦93.2cm、横32.6cm。「光陰空莫亙」の文字が書かれている。昭和17年12月16日認定。
絵画	3	絹本着色山水図 岡田半江筆 天保辛丑秋月	中部地区 個人(四日市市立博物館)	昭和9年7月31日認定。

- 注1. 指定文化財の所有者(管理者)は、指定書にしたがったが、一部変更されているものもある。
2. 文化財保護法で指定を受けている文化財(国指定文化財)のうち、地域を定めず指定されている特別天然記念物カモシカ・天然記念物コクガンは表中には入れていない。
3. (旧)重要美術品等ノ保存ニ関スル法律(昭8年4月1日 法律第43号)は、文化財保護法(昭和25年5月30日 法律第214号)の制定に伴い、同法附則第114条で廃止されている。ただ、同法附則第116条の規定により、同法施行の際現に(旧)重要美術品等ノ保存ニ関スル法律第2条第1項の規定により認定されている物件については「同法は当分の間、なお効力を存する。」とされている。
4. 指定文化財・登録文化財は、いずれも平成31年3月31日現在のものである。

博物館

1 基本理念

- ・市民の創造性を高めます。
- ・郷土を大切にすることを育みます。
- ・世代をつなぎます。
- ・歴史を未来に活かします。
- ・学校教育をより豊かなものにします。

2 施設の概要

- ・名称 四日市市立博物館
- ・所在地 四日市市安島一丁目3番16号
- ・設立年月日 平成5年4月1日
- ・開館年月日 平成5年11月1日
- ・丹羽文雄記念室オープン 平成18年12月9日
- ・リニューアルオープン 平成27年3月21日
- ・敷地面積 1,845.840 m²
- ・建設面積 1,590.397 m²
- ・延床面積 10,147.108 m²
- ・建物構造 鉄骨鉄筋コンクリート造
地下2F、地上6F

・主な室名と面積

展示・教育部門		2,202.065 m ²
常設展示室	2 F	658.364 m ²
常設展示室	3 F	548.291 m ²
特別展示室	4 F	594.798 m ²
ラウンジ	4 F	93.674 m ²
図書スペース	1 F	86.350 m ²
講座室	1 F	142.218 m ²
研修・実習室	1 F	78.370 m ²
収蔵部門		1,256.230 m ²
収蔵庫①	B 2 F	243.290 m ²
収蔵庫①前室	B 2 F	38.880 m ²
収蔵庫②	B 1 F	282.170 m ²
収蔵庫③	B 1 F	384.496 m ²
収蔵庫②③前室	B 1 F	76.086 m ²
荷解室	1 F	231.308 m ²
研究部門		420.165 m ²
作業室	2 F	50.422 m ²
資料整理室	B 1 F	84.370 m ²
文献資料室	3 F	37.952 m ²
資料評価室	4 F	33.300 m ²
くん蒸室	B 1 F	43.070 m ²
スタジオ暗室	B 1 F	87.510 m ²
ビデオ編集室	B 1 F	16.882 m ²
第2会議室	4 F	37.952 m ²
第3会議室	3 F	28.707 m ²
プラネタリウム部門		1,714.282 m ²
客室（ドーム）	5 F～6 F	565.017 m ²
コズミックラウンジ	5 F	59.081 m ²
コズミックギャラリー	5 F	194.763 m ²
ブリーフィングルーム	5 F	59.326 m ²



空調機械室	5 F～6 F	836.095 m ²
管理・一般部門		4,554.366 m ²
事務室	3 F	105.059 m ²
事務室	2 F	60.464 m ²
第1会議室	2 F	37.001 m ²
ミュージアムショップ	1 F	28.723 m ²
警備室	1 F	20.812 m ²
中央監視室	B 2 F	44.064 m ²
設備機械室	B 2 F	486.190 m ²
電気室、発電機室		240.152 m ²
倉庫、展示備品室など		3,531.901 m ²

・プラネタリウム仕様

ドーム径 18.5m 傾斜型（傾斜度 20度）

座席 144 席（遮音室 8席）

光学式投映機 ケイロン 401

デジタル式投映システム バーチャリウム II

全天周映画 可能

3 そらんぼ四日市

博物館と併設の四日市公害と環境未来館は、「そらんぼ四日市」の総称のもと、市民に親しまれ、本市のイメージを発信する一体感のある事業展開を図っている。

常設展示は、原始・古代から近世までの各時代の特徴を象徴する建物を原寸大で再現し、時代を体感できる展示として四日市公害と環境未来館の近・現代の展示につなげ、歴史の流れを理解してこれからの四日市を考える場としている。

プラネタリウムは、従来の「地球からみた宇宙」という視点から、「宇宙からみた地球、宇宙からみた四日市」という新たな視点で、地上目線では捉えることができない地球環境について投映し、四日市公害と環境未来館と連携した環境を考える場としての特色を持ち、市内外から多くの観覧者が訪れている。

博物館・プラネタリウムと四日市公害と環境未来館は、過去から現在そして未来へという時間軸と、四日市から日本、世界・地球そして宇宙へという空間軸を自在に交差させ、立ち位置や見方、考え方を考えることで、未来のまちづくりを市民一人一人が考えることができる場となることを目指している。

4 展示等事業

(1) 常設展示

・常設展「時空街道」

四日市のあゆみのうち、原始・古代から江戸時代までを博物館で展示し、明治以降は2階の四日市公害と環境未来館で展示するため、両館の展示が一体的な時代の流れにあることを理解できるように、展示テーマを「四日市のまちの発展と人々の暮らしの変化」とした。

時空街道では、各時代を特徴づける原寸大の建物を再現し、観覧者自身が時代の雰囲気や、社会の変化の流れを体感できるような構成としている。映像や照明による一日の時間や季節の移り変わりを感じられるほか、スマートフォンやタブレット端末を利用した展示解説や、解説シート、ボランティアとの対話の中から得られる説明など、資料の理解を促す方法も選べ、何度訪れても学べる工夫をおこなっている。

・丹羽文雄記念室

文化勲章受章作家で、四日市市名誉市民の丹羽文雄(平成17年4月逝去)の足跡と業績を紹介している。丹羽作品の初版本や豪華本を始め、芸術家のための健康保険組合の創設、「文学者之墓」の建立など、文学者の社会的地位の向上に尽力し、日本文藝家協会理事長をながく務めた功績などを展示している。

また、二十数年にわたって丹羽が私費を投じて刊行した雑誌「文学者」の同人たちが集った丹羽邸応接間も再現している。

(2) 開館25周年記念特別展・企画展

① 「浮世絵十人絵師展」		
会 期	4月21日(土)から 6月3日(日)までの39日間	
観 覧 料	一般800円 高・大生600円	
観 覧 者 数	3, 247人	
関連行事	4月21日(土)	記念講演会「私が選ぶ 十大絵師」 中右 瑛(国際浮世絵 学会常任理事)
	5月19日(土)	講演会「浮世絵に描か れた四日市」 廣瀬 毅(当館学芸員)
	5月27日(日)	ワークショップ「紋切 りにチャレンジ」 伊藤 義浩(当館指導 主事)、千田 佑香(当 館学芸員)
	4月29日(日・ 祝)、5月12日 (土)、6月3日 (土)	ギャラリートーク 千田 佑香(当館学芸 員)

② 弄山生誕300年萬古焼所蔵館連携事業 「ばんこやき再発見！－受け継がれた萬古不易の心－」		
会 期	7月21日(土)から9月2日(日)ま での39日間	
観 覧 料	一般500円 高・大生300円	
入館者数	1, 477人	
関連行事	7月21日(日)、 8月4日(土)・ 19日(日)、9月 2日(日)	ギャラリートーク 田中伸一(当館学芸員)

③ 「2018イタリア・ボローニャ国際絵本原画展」		
会 期	9月29日(土)から 10月28日(日)までの26日間	
観 覧 料	一般700円 高・大生500円	
観 覧 者 数	2, 765人	
関連行事	10月14日(日)	山田 和明さんワー クショップ 山田 和明(絵本作家 +イラストレーター)

④ 「昭和の暮らし 昭和のまちかど」		
会 期	平成31年1月2日(水)から 2月27日(水)までの49日間	
観 覧 料	一般400円 高・大生300円	
観 覧 者 数	5, 538人	
関連行事	1月13日(日)、 2月10日(日)	小学生のための昭和 教室①② 伊藤 義浩(当館指導 主事)
	2月3日(日)・ 17日(日)	昭和30年代を語る、 昭和40年代を語る 廣瀬 毅(当館学芸員)
	1月27日(日)	記念講演会「瑠璃看板 から見る昭和」、ギャ ラリートーク 佐溝 力(瑠璃看板研 究所所長)

⑤ 共催展「第60回北勢地区高等学校美術展」		
会 期	平成31年3月5日(火)から 3月10日(日)までの6日間	

観覧料	無料	
観覧者数	426人	
関連行事	3月9日(土)	講演会・ワークショップ

(3) 学習支援展示・特別陳列

学習支援展示 観覧者数 23,721人 (30年度分のみ)

名称	会期	場所
①大昔の四日市 弥生時代と古墳時代	3月17日(土) ～5月6日(日)	白里亭、 3Fロビー
②四日市空襲と 戦時下の暮らし	6月12日(火) ～9月2日(日)	白里亭、 3Fロビー、 2F常設展一部
③大昔の四日市 弥生時代と古墳時代	平成31年 3月16日(土) ～5月6日 (月・休)	白里亭、 3Fロビー

特別陳列 観覧者数 25,662人

名称	会期	場所
①館蔵品展Ⅰ 新収蔵品展	5月12日(土) ～6月3日(日)	白里亭
②館蔵品展Ⅱ 植物と薬	9月11日(火) ～10月21日(日)	白里亭
③館蔵品展Ⅲ 文字の世界	10月27日(土) ～12月9日(日)	白里亭
④館蔵品展Ⅳ お正月～亥年～	12月18日(火)～ 平成31年1月27日(日)	白里亭
⑤館蔵品展Ⅴ 四日市の店	2月2日(土) ～3月10日(日)	白里亭

5 教育普及事業

(1) 子ども博物館教室

①ワークショップ(全7回)

参加者数 179人 [場所: 講座室ほか]

4月22日(日)	まが玉をつくろう	伊藤義浩 (当館指導主事)
7月1日(日)	七夕かざり	
8月5日(日) 12日(日)	動くおもちゃ	
12月9日(日)	お正月	
平成31年 1月20日(日)	むかしの道具を使っ てみよう	
2月24日(日)	ひな祭り	

②ジュニア学芸員養成講座(全5回)

参加者数 43人 [場所: 講座室ほか]

5月20日(日)	学芸員入門	
----------	-------	--

6月17日(日)	四日市空襲を語り継ご う	伊藤義浩 (当館指導主 事)
7月29日(日)	時空街道で郷土研究	
8月19日(日)	博物館バックヤード探 検	
12月2日(日)	美術品に触れよう	

③親と子のプチわーくしょっぷ(全4回)

参加者数 131人 [場所: 講座室]

6月3日(日)	はじめてのすいさいが	伊藤義浩 (当館指導主 事)
9月30日(日)	きのみでつくろう	
10月8日(日)	はじめてのはんが	
平成31年 2月11日	むかしのあそび	

(2) 一般向け講座

①時空街道ツアー(全9回)

参加者数 71人 [場所: 時空街道]

5月4日(金・祝)	体感型常設展を、 人々の暮らしの変 化という視点で読 み解く、ボランテ ィアや職員による 約1時間のガイド ツアー	博物館 ボランティア 伊藤義浩 (当館指導主事)
6月24日(日)		
9月24日(月・休)		
10月14日(日)		
11月4日(日)		
12月24日(月・休)		
平成31年 1月14日(月・祝)		
2月24日(日)		
3月24日(日)		

②ミュージアムセミナー

弄山生誕 300年萬古焼所蔵館連携事業

「萬古焼を探る」(全5回)

聴講者数 132人 [場所: 講座室]

4月28日 (土)	沼波弄山とその周 辺	大塚由良美(桑名市博 物館歴史専門官)
6月23日 (土)	輸出明治萬古と海 外コレクション	湯浅英雄(パラミタミ ュージウム学芸部長)
8月25日 (土)	受け継がれる萬古 不易	田中伸一(当館学芸 員)
11月10日 (土)	歴史資料からみた 萬古焼	竹内弘光(朝日町歴史 博物館学芸員)
12月8日 (土)	三重県行政文書に みる森有節の事績 について	瀧川和也(三重県総合 博物館学芸員)

③古文書で知る江戸時代（全12回）

参加者数 801 人 [場所：講座室]

4月7日(土)	古文書を読む前に①	廣瀬毅 (当館学芸員)
5月12日(土)	くずし字を読み解く①	
6月16日(土)	くずし字を読み解く②	
7月7日(土)	古文書を読む①	
8月18日(土)	古文書を読む前に②	
9月15日(土)	くずし字を読み解く③	
10月6日(土)	くずし字を読み解く④	
11月24日(土)	古文書を読む②	
12月22日(土)	古文書を読む前に③	
平成31年 1月5日(土)	くずし字を読み解く⑤	
2月2日(土)	くずし字を読み解く⑥	
3月2日(土)	古文書を読む③	

④大人の社会科（全5回）

参加者数 34 人 [場所：講座室ほか]

5月13日(日)	バックヤードツアー	田中伸一、 (当館学芸員)、南出かおり (当館嘱託)
7月15日(日)	学芸員体験	
9月2日(日)	風呂敷 和のラッピング	
11月25日(日)	和綴じ本をつくらう！	
平成31年 3月10日(日)	史料の読み方「四日市庭と八風道」	

⑤「丹羽文雄記念室」関連（全2回）

参加者数 16 人 [場所：講座室]

4月14日(土)	作品朗読会「鮎」	田中伸一 (当館学芸員)
11月17日(日)	講座「丹羽文雄」	

⑥いちにの散策よっかいち（全2回）

参加者数 13 人 [場所：現地]

6月2日(土)	久留倍官衙遺跡	伊藤義浩(当館指導主事)
10月27日(土)	四郷ふるさとの道	

⑦出前講座

(市内各所)

演題	回数	参加人数	講師
東海道と四日市宿	5	126	廣瀬毅 (当館学芸員)
伊勢参宮と四日市	3	61	

地獄と極楽の話	3	95	田中伸一 (当館学芸員)
心を包む風呂敷	12	219	伊藤義浩 (当館指導主事)
映像で振り返る昭和の四日市	11	250	
面白い萬古焼の見方	1	8	田中伸一(当館学芸員)
なつかしい四日市の鉄道	1	28	伊藤義浩 (当館指導主事)
その他	6	370	廣瀬毅、田中伸一(当館学芸員)
合計	42	1,157	

⑧開館25周年記念講演会「歴史に学び、未来を読む」

日時：10月21日(日) 13:30~15:00

講師：加来耕三(歴史家・作家)

参加者：114人

⑨実習・研修の受入

博物館実習

8月28日(火)~9月7日(金)の内、土、日、休館日、暴風警報発令による中止(9月4日)を除いた7日間

6大学7人

学校教員研修

月	内容	人数	担当
7月・8月	社会体験研修	8人	伊藤義浩 (当館指導主事)
9月	社会体験研修	1人	
8月	体験的博物館講座	17人	
	計7日	26人	

中学生の職業体験

月	校数	人数	担当
5月	4校	7人	伊藤義浩 (当館指導主事)
6月	2校	4人	
9月	1校	2人	
10月	1校	2人	企画普及係、天文係、管理係職員
11月	2校	4人	
12月	1校	2人	伊藤義浩 (当館指導主事)
1月	1校	2人	
延36日	12校	23人	

⑩ 博物館ボランティア養成研修

10月6日(土)、10月20日(土)、11月18日(日)、12月1日(土)、12月22日(土)、平成31年1月21日(月)、2月4日(月)・25日(月)全8回 参加 17人
--

(3) ボランティアとの協働

博物館ボランティア

登録者数 44人 (うち 30 年度登録者 17人)

延べ活動者数 915人

丹羽文雄記念室語り部の会

登録者数 6人

延べ活動者数 76人

古文書ボランティア

登録者数 8人

延べ活動者数 85人

6 資料収集保存事業

(単位：件) (平成31年3月末現在)

1	区 分	実 物・標 本	模 型	複 写
人 文 学 資 料	(1) 考古	1,425		25
	(2) 美術工芸	3,348		30
	(3) 民俗	5,388		18
	(4) 歴史	11,726		62
	(5) 文学	4,917		8
	計	26,804		143
2 自 然 科 学 資 料	区 分	実 物・標 本	模 型	複 写
	(1) 動物資料	0		0
	(2) 植物資料	3,273		0
	(3) 地学資料	130		2
	(4) 理工学資料	0		0
	(5) 天文資料	7		0
	(6) その他の資料	0		0
計	3,410		2	
学 資 料	(1) 動物資料	0		0
	(2) 植物資料	3,273		0
	(3) 地学資料	130		2
	(4) 理工学資料	0		0
	(5) 天文資料	7		0
	(6) その他の資料	0		0
	計	3,410		2

7 プラネタリウム投映事業

季節ごとに3種類(一般番組、ファミリー番組、星空番組)の番組を投映した。特に、一般番組(秋・冬)と星空番組は、季節の星空や天文現象に特化したテーマを設定し、45分間のフルライブで解説する自主制作番組とした。

また、期間限定で未就学児の家族を対象とした幼児番組「はじめてのプラネタリウム」や、火星大接近に合わせた夏休み特別番組「2018 火星を見よう!」、毎週土曜日に「夜間特別番組」の投映を行った。

(1) 季節番組

<春番組>

①一般番組「美しき地球 BELLA GAIA」	
②ファミリー番組「秘密結社鷹の爪 THE PLANETARIUM ～ジュラジュラ!ジュラシクトラベル～」	
③星空番組「そらんぼ 星空への招待 -春の句-」	
投映期間	3月17日(土)～ 6月3日(日)
観覧者数	①1,821人(2,376人) ②2,658人(3,691人) ③725人(988人) ※()内は前年度分を含む

<夏番組>

①一般番組「ティラノサウルス 最強恐竜 進化の謎」	
②ファミリー番組「クレヨンしんちゃん 星空と学校の七不思議だゾ!」	
③星空番組「12の星ものがたり・夏 ～あなたの誕生日の星空は?～」	
投映期間	6月12日(火)～ 9月2日(日)
観覧者数	①7,606人 ②10,933人 ③4,303人

<秋番組>

①一般番組「南極ふしぎ探検」	
②ファミリー番組「ポケットモンスター サン&ムーン プラネタリウム」	
③星空番組「12の星ものがたり・秋 ～あなたの誕生日の星空は?～」	
投映期間	9月11日(火)～ 12月9日(日)
観覧者数	①2,429人 ②5,703人 ③1,427人

<冬番組>

①一般番組「THE EARTH ～宇宙から見た地球～」	
②ファミリー番組「Space Dreamers 宇宙兄弟 南波六太がやってきた!」	
③星空番組「12の星ものがたり・冬 ～あなたの誕生日の星空は?～」	
投映期間	12月18日(火)～ 平成31年3月10日(日)
観覧者数	①2,086人 ②2,128人 ③1,346人

<春番組>

①一般番組「星の旅-世界編-」 ②ファミリー番組「ぼのぼの 宇宙から来たともだち」 ③星空番組「12の星ものがたり・春 ～あなたの誕生日の星空は？～」	
放映期間	平成31年3月16日(土)～6月2日(日)
観覧者数	①733人(3,058人) ②847人(3,195人) ③351人(1,203人) ※()内は後年度分を含む

※全ての季節番組に各1回字幕付き放映を実施

(2) 学習放映 (団体利用放映)

- ・ 保育園、幼稚園、小・中学校、高校等の団体対象 (事前申込みが必要)
- ・ 季節の星座を中心に、年齢・学年に応じた、生解説による体験型の学習用プラネタリウム
- ・ 四日市公害と環境未来館と連携して、小学校5年生を対象に環境学習プログラムとして「アース・メッセージ」を放映

天体学習プログラム	151回	10,576人
環境学習プログラム	39回	2,679人
合計	190回	13,255人

<季節番組・学習放映の放映時刻> ※放映は約45分間

平日	学習 9:50	学習 10:50	学習 13:15	一般 14:30	星空 15:45	
土日祝 学校長期 休暇期間	一般 10:15	ファミリー 11:30	ファミリー 13:15	一般 14:30	星空 15:45	土曜 夜間 18:30

(3) 特別番組

①夜間特別番組 (毎週土曜日 18:30～19:15)

「12星座物語」	3月17日(土)～6月2日(土)
	観覧者数 194人(267人) ※()内は前年度分を含む
「君と見る流れ星 starring 秦基博」	6月16日(土)～9月1日(土)
	観覧者数 462人
「君と見る流れ星 starring 秦基博」	9月15日(土)～12月8日(土)
	観覧者数 351人
「南極ヒーリング この地球(ほし)の果てで」	12月22日(土)～ 平成31年3月9日(土)
	観覧者数 351人
「南極ヒーリング この地球(ほし)の果てで」	平成31年3月16日(土) ～6月1日(土)
	観覧者数 52人(247人)

	※()内は後年度分を含む
--	---------------

※全ての夜間特別番組に各1回字幕付き放映を実施

②幼児番組

「しまじろうと たんじょうびの おほしさま」	4月6日(金)・13日(金)・ 20日(金)・27日(金)～ 5月6日(日)10:15～11:00
	観覧者数 1,507人

③夏休み特別番組

2018 火星を見よう!	7月21日(土)・7月28日(土) 台風の為中止・8月4日(土) 17:00～17:45
	観覧者数 225人

④無料開放特別番組

全6回	11月3日(土・祝)
	観覧者数 727人

(4) プラネタリウムイベント

①宇宙塾

第1回 「はやぶさ2 ～リュウグウ到着へ カウントダウン～」	5月5日(土・祝) 18:30～20:00 津田雄一 (JAXA はやぶさ2 プロジェクトマネージャー)
	観覧者数 93人
開館25周年記念 第2回 「火星大接近！」	6月30日(土) 18:30～20:00 渡部潤一 (国立天文台副台長)
	観覧者数 124人
開館25周年記念 第3回 「宇宙はどのように始まっ たのか?～先端科学の 描く創世記～」	11月10日(土) 16:00～17:30 佐藤勝彦 (日本学術振興会 学術システム研究センター 所長)
	観覧者数 100人
第4回 「月に挑む！」	平成31年2月9日(土) 18:30～20:00 大竹真紀子 (JAXA 助教)
	観覧者数 92人

※全ての回で字幕、手話を付けて実施

②特別企画

プラネタリウム劇場 「まざまざマーズ」	8月11日(土・祝) 18:30～20:00
	劇団 雑貨団
	観覧者数 97人
プラネタリウムライブ 「爆笑プラネタリウム」	9月22日(土) 18:30～20:00
	田端英樹(星兄)
	観覧者数 142人
開館25周年記念 プラネタリウム CD コンサート 「星と音楽のプラネタリウム～ジブリ音楽特集～」	10月20日(土) 18:30～19:30
	観覧者数 141人
開館25周年記念 KAGAYA ライブトーク 「星の旅 ～世界の星空を巡って～」	平成31年3月23日(土) 18:30～20:00
	KAGAYA
	観覧者数 140人

③四日市公害と環境未来館との連携

松本紀生 スライドトークショー	11月24日(土) 17:00～17:45
	観覧者数 109人

(5) その他投映

- ①研修・視察等に関する投映 4回 124人 (4団体)
 - ②ふるさと納税者向け投映 1回 7人
 - ③視察向けのガイダンス 0回 0人 (0団体)
- ※③は、観覧者数としてカウントしない。

8 天文教育普及事業

移動天文車「きらら号」を使った観望会やコズミックスクールでの科学工作、移動式プラネタリウムを活用した中学校との連携による授業、四日市こども科学セミナーなど各種の事業を実施し、幅広く天文の普及に努めた。

(1) 移動天文車「きらら号」事業

大型天体望遠鏡を載せた移動天文車「きらら号」による星空観望会を天文ボランティアの方々と協働で実施した。

① 派遣事業

要請により市内各地へ出動し、観望会を行った。

「きらら号」稼動状況 (派遣事業のみ)	
稼動予定回数 19回 (実施: 17回、中止時の天文教室: 1回、天候不良のため中止: 1回)	参加者数 1,719人 (中止時の天文教室参加者数 35人) ボランティア数 延べ59人

② 主催事業

「きらら号」稼動状況 (主催事業のみ)	
稼動予定回数 16回 (実施: 12回、天候不良のため中止: 4回))	参加者数 1,336人 ボランティア数 延べ72人

<主催観望会>

会場: 市民公園 (博物館前)

①月と春の大三角を見よう	4月28日(土) 19:30～21:00	103人
②月と木星を見よう	5月26日(土) 19:30～21:00	113人
③月と木星を見よう	6月23日(土) 19:30～21:00	天候不良の為中止
④ガスの惑星木星と土星を見よう	7月28日(土) 19:30～21:00	天候不良の為中止
⑤夏休みの星空観察1 4惑星を見よう	8月4日(土) 19:00～21:00	304人
⑥夏休みの星空観察2 太陽と金星を見よう	8月12日(日) 11:00～13:00	48人
⑦夏休みの星空観察3 月と4惑星を見よう	8月25日(土) 18:30～20:30	240人
⑧月と火星と土星を見よう	9月22日(土) 18:30～20:30	154人
⑨中秋の名月を見よう	9月24日(月・祝) 18:30～20:30	天候不良の為中止
⑩火星と秋の四辺形をさがそう	10月27日(土) 18:00～19:30	64人
⑪月と火星を見よう	11月24日(土) 17:00～18:30	79人
⑫月と火星を見よう	12月22日(土) 17:00～18:30	53人
⑬部分日食を見よう	平成31年 1月6日(日) 9:00～11:30	52人
⑭火星とすばるを見よう	1月26日(土) 18:00～19:30	天候不良の為中止
⑮火星と冬の大三角をさがそう	2月23日(土) 18:30～20:00	70人
⑯太陽を見よう	3月23日(土) 10:30～12:00	56人

(2) 公開観望会 (移動天文車「きらら号」出動なし)

ペルセウス座流星群観望会	8月12日(日) 19:00～21:00	天候不良の為中止
オリオン座流星群観望会	10月21日(日) 19:00～21:00	92人
ふたご座流星群観望会	12月14日(金) 19:00～21:00	95人
全2回 参加者数合計		187人

(3) コズミックスクール

①ぬりえであそぼう!	4月6日(金)、13日(金)、 20日(金)、27日(金)、 4月28日(土)～5月4日(金・祝) 11:00～12:30
②天体望遠鏡を作って 火星を観察しよう!	7月28日(土) 14:00～17:00 (台風の為中止)
③昔はもっと星が見え た!?～光害について 調べよう!～	8月4日(土) 15:30～18:00
④夕日はどうして赤い の?～光のスペクトル を調べよう!～	8月18日(土) 15:30～18:00
全13回 参加者数合計 682人	

(4) 楠歴史民俗資料館「夜間特別開館」での工作

CDでホバークラフトを つくろう	5月26日(土) 14:30～16:00
	参加者数 29人

(5) 夏季教職員研修(天文教育研修)

「太陽ってどんな星？」 (小・中学校教員対象)	7月30日(月)10:00～12:30
	愛知教育大学 講師 政田 洋平
	観覧者数 64人

(6) 学校連携

移動式プラネタリウム	11月1日(木)～12月 7日(金)の原則火～ 金曜日	実施校数4校 参加者数合計 356人
学習参加券	7月21日(土)～9月1 日(日)	実施校数 19校 利用枚数3,474枚

(7) 四日市子ども科学セミナー(会場:四日市大学)

JAXA コズミックカレッ ジ in 四日市 「宇宙の中の地球」	7月29日(日)13:30～15:30
	JAXA 長瀬 智香
	台風の為中止

(8) 東京シティプロモーション事業

四日市 STYLE ～出張 GINGA PORT 401～	平成31年2月2日(土) 11:00～17:00
	場所:三重テラス 共催:東京シティプロモ ーション事業実行委員会
	参加者数 380人

(9) ガリレオ教室(天文ボランティアとの協働)

4月 8日(日)	惑星のひみつ
5月13日(日)	太陽のひみつ
7月 8日(日)	惑星のひみつ
8月12日(日)	流星のひみつ
10月14日(日)	月のひみつ
11月11日(日)	流星のひみつ
12月 9日(日)	日食のひみつ
平成31年1月13日(日)	冬の星座
2月10日(日)	はやぶさ2のひみつ
3月10日(日)	はやぶさ2のめざす先
1日2回 全20回実施 参加者数合計 400人	

(10) 天文ボランティア支援事業

天文ボランティアが主体的に実施する事業を支援する。

- ①天文ボランティア学習会(全12回実施)
- ②天文ボランティア主催観望会(全6回実施)
- ③天文ボランティア工房(全24回実施 参加者562人)

(11) 天文ボランティア養成講座(申込み制/6回連続講座)

①11月4日(日) 13:30～16:00	ボランティア活動とは
②11月10日(土) 10:00～12:00	星空の案内の仕方
③11月18日(日) 10:00～12:00	天文学入門
④11月24日(土) 14:30～16:30	最新機器を使った観望会の 持ち方
⑤12月9日(日) 13:30～15:30	望遠鏡の使い方
⑥12月15日(土) 13:30～16:00	具体的活動について
参加者数 延べ75人	

(12) 出前講座など

3D立体映像で 宇宙を体感しよう	8月8日(水) 13:20～14:20
	場所:県地区市民センター 主催者:県地区市民センター
	参加者数 53人

移動式プラネタリウム	10月3日(水) 19:45~20:45
	場所：少年自然の家 主催者：八郷西小学校
	参加者数 43人
3D 立体映像で 宇宙を体感しよう	平成31年2月28日(木) 9:30~12:30
	場所：高花平小学校 主催者：高花平小学校
	参加者数 36人

9 開館時間等

開館時間 午前9時30分から午後5時まで

(ただし展覧会への入場は午後4時30分まで)

※毎週土曜日は夜間特別開館として1階・5階のみ午後7時30分まで開館。

休館日 月曜日(休日の場合は翌平日)及び年末年始(12/25~1/1)ただし5月1日、8月13日は開館整備休館

6月 4日(月)~11日(月)

9月 3日(月)~10日(月)

12月 10日(月)~17日(月)

平成31年 3月 11日(月)~15日(金)

観覧料金

区分	博物館 特別展示	プラネタ リウム	プラネタ リウム特 別番組
一般	その都度 定める額	540円	その都度 定める額
高・大生		380円	
小・中生	無料	210円	

※有料20名以上の団体は2割引

※博物館常設展示は無料

施設利用

	9時30分 ~12時	13~17時	9時30分 ~17時
特別展示室 595㎡	—	—	32,400円
講座室 142㎡	8,640円	12,960円	21,600円

※観覧料等を徴収する場合は、100分の50を乗じて得た額を加算する。

※博物館の設置目的に反しないもの、事業に支障のないものに限る。

※商業宣伝、営業行為には使用できない。

10 月別観覧者数

月	常設展		特別・企画展		プラネタリウム			月 計
	日数	観覧者数	日数	観覧者数	日数	回数	観覧者数	
4月	26日	2,626	9日	514	26日	100回	3,182	6,322
5月	27日	3,783	27日	2,065	27日	110回	4,355	10,203
6月	20日	4,725	3日	668	20日	94回	6,118	11,511
7月	26日	4,716	9日	224	26日	115回	7,637	12,577
8月	28日	8,435	28日	1,102	28日	146回	13,844	23,381
9月	20日	3,689	4日	215	20日	81回	5,466	9,370
10月	26日	5,315	24日	2,701	26日	118回	5,416	13,432
11月	26日	5,147	0日	0	26日	114回	5,329	10,476
12月	15日	2,032	0日	0	15日	62回	2,486	4,518
31年1月	26日	3,344	26日	2,648	26日	104回	2,637	8,629
2月	24日	3,529	23日	2,890	24日	97回	3,158	9,577
3月	23日	3,348	0日	0	23日	103回	3,761	7,109
合計	287日	50,689	153日	13,027	287日	1,244回	63,389	127,105

※11月3日(土・祝)～12月9日(日)の期間は、四日市公害と環境未来館主催の特別展「オーロラとアラスカ原野～自然とテクノロジーの協演～」開催のため、博物館の「特別・企画展」の観覧者数には含めていません。

[参考]

過去3年間の観覧者数

年度	常設展		特別・企画展		プラネタリウム		合計人数
	日数	観覧者数	日数	観覧者数	日数	観覧者数	
29	292日	50,595人	169日	13,735人	293日	60,068人	124,398人
28	288日	56,454人	144日	18,800人	288日	63,310人	138,564人
27	294日	71,143人	156日	15,181人	294日	59,195人	145,519人

四日市市楠歴史民俗資料館

この資料館の主要施設である旧庄屋岡田邸は、代々庄屋の要職にあった岡田家の屋敷である。岡田家に残る文政12年(1829年)の古文書に庄屋の記載がみられ、この頃に庄屋職を桑名藩より拝命したと推定されている。また、建物については、敷地内に祭っていた弁財天の社の垂旗に、宝暦10年(1760年)の銘があることから建築年代は18世紀半ば、少なくとも江戸時代中期に、現在の主屋と土蔵が建築され、約250年あまり経過していると考えられている。北勢地域においても、歴史的価値が高い建造物であることから、四日市市有形文化財(建造物)に指定されている。平成17年4月に開館し、平成21年度から指定管理者制度を導入し、財団法人四日市市まちづくり振興事業団(現在は公益財団法人四日市市文化まちづくり財団)が指定管理者となって管理運営を行っていたが、平成24年度から四日市市立博物館が直接管理運営を行っている。

●施設概要

所在地	四日市市楠町本郷1068番地		
開館年月日	平成17年4月29日		
敷地面積	1,229.23㎡		
建築面積	338.09㎡		
延床面積	448.24㎡		
構造	主屋・立会所	木造瓦葺平屋	209.75㎡ (四日市市指定有形文化財)
	蔵	木造瓦葺平屋	39.08㎡ (四日市市指定有形文化財)
	水屋	木造瓦葺平屋	2.76㎡
	展示棟兼収蔵庫	木造瓦葺2階建	196.65㎡
見学時間	午前9時から午後5時		
入館料	無料		
休館日	毎週月曜日(月曜日が祝日又は振替休日にあたるときは、その翌平日) 年末年始(12/29～1/3)・臨時休館日		



●施設

旧庄屋岡田邸
主屋・立会所・蔵・水屋
展示棟兼収蔵庫
常設展示室・映像コーナー・企画展示コーナー
事務室・収蔵庫

●来館者数

平成30年度	6,731人
平成29年度	7,536人
平成28年度	8,102人
平成27年度	10,365人
平成26年度	10,157人

●事業概要

夜間特別開館(5月、9月)
※9月は台風により中止
写生大会・小中学生自由研究作品展
おひなまつりコンサート
ミニ門松づくり
企画展示コーナー作品展(市内外の文化サークル)
つるし雛とちりめん遊び展
語り部事業

施設公開利用料金

利用時間	利用時間	
	午前 (8時30分～12時)	午後 (13時～17時)
立会所		
ざしき西	650円	650円
ざしき東	650円	650円
小ざしき及び水屋	650円	650円
全室利用	1,950円	1,950円

図書館

名称 四日市市立図書館
所在地 四日市市久保田一丁目2番42号
創立年月日 明治41年10月1日
開館年月日 昭和48年7月10日（現図書館）
建物構造 鉄筋コンクリート造3階建
(地下1階)

建物延面積 4,147.42㎡

敷地面積 4,738.01㎡

- 1階 一般成人室、児童室、点字・録音資料室
- 2階 地域資料室、一般閲覧コーナー
郷土作家コーナー、展示コーナー、インターネットコーナー
- 3階 学習室、個人学習コーナー



■開館時間 火・水・木・金曜日
午前9時30分～午後7時

一般成人室、地域資料室、
一般閲覧コーナー以外は
午前9時30分～午後5時

土・日曜日、祝日

午前9時30分～午後5時

■休館日 毎週月曜日、毎月第2・第4火曜日

年末年始、特別整理期間(6月中の約10日間)
※図書館システム更新のため、2月に1週間程度休館します。

■館外貸出

四日市市または三重郡3町に在住・在勤・在学者及び桑名市・いなべ市・東員町の住民を対象として、1人10冊まで貸出。

期限は貸し出し日から起算して15日以内(点字・録音資料は1ヶ月以内、自動車文庫は次回巡回日まで)。

■資料複写

図書館資料に限り、著作権法の範囲内で、白黒1枚10円、カラー1枚50円で複写が可能(複写不可の資料もあり)。

■調査相談

照会は電話、文書、メール、FAX、来館のいずれでも可。

■自動車文庫

図書館から1km以遠の市内91箇所を対象に、月に一度巡回(8月を除く)。

【事業方針】

「市民みんなの図書館」として、市民、地域に役立つ図書館を目指し、幅広く豊富な蔵書を揃え、快適な読書環境づくりを推進し、市民に愛される図書館を目指します。

- 1 『生涯学習に役立つ幅広く豊富な蔵書』・・・子どもから高齢者、また多様な興味や関心を持つ人たちのニーズに対応できるよう、幅広く豊富な蔵書を揃えます。
- 2 『レファレンスサービスの充実』・・・市民の“読みたい”、“調べたい”の相談や調査に対するレファレンスサービスを充実させます。
- 3 『図書展示や読書講座の開催』・・・時節にあった図書展示や地域講座、歴史講座を開催することを通して、本に触れるきっかけづくりを行い、市民に生涯学習の機会を提供します。
- 4 『生きる力につながる子どもの読書活動』・・・読書を楽しむ基礎を育み、想像力や思考力を身につけ、子どもたちが、夢や志を持ち、たくましく生き抜くための力「生きる力」につながるような取り組みを行います。
- 5 『郷土に魅力と誇りを感じる豊富な地域資料』・・・四日市市の歴史や文化、産業、環境などに関する地域資料の収集に努め、魅力ある地域資料に関する情報発信に努めます。
- 6 『図書館ボランティアとの協働、育成や支援』・・・図書館ボランティアとの協働による図書館事業について、円滑かつ効果的に実施するように、図書館ボランティアの育成や支援などに取り組みます。
- 7 『情報発信と関係機関との連携』・・・図書館の利用につながるよう積極的に情報発信を行います。また、図書館利用者の拡大や市民の生涯学習の機会となるよう、関係機関と連携した取り組みを行います。第105回全国図書館大会三重大会開催に向けて、県立図書館等と連携を図るとともに、積極的に情報発信を行い大会の成功を目指します。
- 8 『新図書館の整備に向けた検討』・・・新図書館の整備に向けて、先進事例の情報収集や先進地視察を行うとともに、施設の機能等について具体的な検討に取り組みます。

平成 30 年度 資料増減冊数及び年度末蔵書数

		受入冊数	払出冊数	増減冊数	年度末蔵書数	
本 館	成人	総記	306	88	218	11,352
		哲学	441	314	127	11,369
		歴史	867	509	358	27,150
		社会科学	1,219	654	565	36,085
		自然科学	714	412	302	14,457
		技術	903	492	411	19,562
		産業	362	209	153	7,201
		芸術	853	170	683	25,274
		言語	127	19	108	3,946
		文学	3,209	1,793	1,416	94,296
		旧文庫本	0	23	-23	0
		地域資料	445	110	335	25,070
		参考	259	67	192	10,738
		製本雑誌	31	0	31	4,443
		人権啓発図書	59	6	53	7,834
	児童	児童図書	2,521	975	1,546	83,199
		紙芝居	42	3	39	1,347
		製本雑誌	0	0	0	90
		人権啓発図書	15	1	14	849
		なのはな文庫	0	29	-29	6,881
	外国語図書・絵本		73	14	59	3,861
	雑 誌		2,471	1,894	577	24,141
点字	タイトル数	15	0	15	1,631	
録音	タイトル数	54	0	54	2,747	
自動車文庫	成人	成人図書	2,140	1,733	407	20,261
		人権啓発図書（成人）	0	0	0	208
	児童	児童図書	688	682	6	13,901
		紙芝居	2	0	2	321
		人権啓発図書（児童）	2	1	1	170
雑 誌		97	196	-99	445	
総計					458,829	

		受入数	払出数	増減数	年度末資料数
その他の資料	人権関係施設用図書	188	691	-503	7,361
	地図	383	385	-2	2,201

図書資料予算

(単位:千円)

	平成 29 年度	平成 30 年度	平成 31 年度
図 書	25,578	26,090	26,420
その他資料（新聞・雑誌等）	3,350	3,417	3,361

図書館利用状況

		平成 28 年度	平成 29 年度	平成 30 年度
開館日数		277	218	283
入 館 者 数	年 間 総 数	318,100	218,124	262,965
	一 日 平 均	1,148	1,001	929
登 録 者 数 ※過去5年間に貸出がない利用者を除く	一 般 (16 歳以上)	45,891	44,965	44,599
	児 童 (15 歳以下)	10,790	10,556	10,349
	点 字 ・ 録 音	207	194	187
	団 体	329	330	313
年 間 貸 出 冊 数	本 館	850,287	692,498	858,624
	自 動 車 文 庫	61,138	64,789	62,010
	点 字 資 料	76	118	105
	録 音 資 料	574	479	645
予 約 ・ リ ク エ ス ト	本 館 窓 口	15,494	17,572	16,336
	本 館 ネット	33,195	40,692	42,586
	自 動 車 文 庫	6,627	7,255	7,623
レファレンス（資料調査・相談）件数		8,127	7,582	7,910
複 写 件 数		2,971	2,319	2,316

主要事業の実施状況

事業名及び開催日	講師等	参加者人数等
読み聞かせ・おはなし会（定例行事）		
絵本ライブラリー（読み聞かせ） 毎月第2土曜日	絵本ライブラリー	129人
おはなし ぎんのかい 毎月第2日曜日	おはなし「銀の権」	108人
おはなし会 毎月第3水曜日	四日市おはなしの会 赤とんぼ	65人
絵本の読みきかせ 毎月第3土曜日	中部読み聞かせサークル	127人
おはなしびっくりBOX 毎月第4水曜日	C a n	126人
おはなし会 毎月第4土曜日	語りの会 どっこいしょ	70人
赤ちゃん絵本のよみきかせ 毎月第2・3・4木曜日	図書館職員 他	1,597人
4/14 子ども読書の日企画 絵本の読みきかせ	絵本ライブラリー	20人
4/15 子ども読書の日企画 新刊絵本の読みきかせ	職員	18人
4/21 子ども読書の日企画 絵本の読みきかせ	職員	14人
4/22 子ども読書の日企画 新刊絵本の読みきかせ	職員	28人
6/2 絵本の読みきかせ「耳をすませて」	中井千保子さん	8人
6/3 ザ・男の読みきかせ	公募市民6人	73人
7/21 夏休み絵本の読みきかせ	中部読み聞かせサークル	28人
7/22 小学生版夏のおはなし ぎんのかい	おはなし「銀の権」	29人
7/25 夏休みおはなしびっくりBOX	C a n	19人
7/28 夏のおはなし会	語りの会 どっこいしょ	23人
8/15 夏休みおはなし会	四日市おはなしの会 赤とんぼ	25人
8/25 夏のおはなし会	語りの会 どっこいしょ	9人
10/28 おとなのためのストーリーテリング	おはなし「銀の権」	17人
11/17 秋の絵本の読みきかせ	中部読み聞かせサークル	25人
11/29 のりもの絵本のよみきかせ・交通安全のお話し	職員・南警察	52人
12/9 小学生版冬のおはなし ぎんのかい	おはなし「銀の権」	20人
12/22 冬のおはなし会	語りの会 どっこいしょ	11人
12/26 冬のおはなしびっくりBOX	C a n	13人
2/9 絵本ライブラリー拡大版「冬の絵本ライブラリー」	絵本ライブラリー	20人

3/2	絵本の読みきかせ「耳をすませて」	中井千保子さん	6人
3/29	春のおはなし会	四日市おはなしの会 赤とんぼ	17人
講座など			
5/8	子ども読書ネットワーク協議会 研修交流会	NPO法人四日市こどものまち 理事 坂倉加代子さん	33人
5/13	自動車文庫派遣 四日市こどもまつり（四日市ドーム）	職員	465人
6/27	自動車文庫派遣（塩浜小学校）	職員	184人
7/5	おしゃべりえほんの会「グリム童話の絵本を語る」	職員等	14人
7/20～8/31	児童室夏休み企画「カラフルよっかいち」		
7/25	発掘展見どころ説明	社会教育課職員	7人
7/26・27・8/2	手作り絵本講座	職員	20人
8/3	子ども点字教室	点訳グループくすの木	低学年15人/高学年9人
9/15・22	読書推進講座 笠野頼子の世界	河原徳子さん	延べ43人
9/14・18・28	出前講座（四日市農芸高等学校）	職員	36人
9/13	鉄道弘済会表彰伝達式（四日市録音奉仕の会）		
9/26	自動車文庫派遣（保々小学校）	職員	115人
10/5	自動車文庫派遣（中央小学校）	職員	138人
10/21	子ども読書推進講座（絵本ライブ）	パパ's絵本プロジェクト	89人
10/27	講演会「伊藤桂一の戦争観、そして中国観」	伊藤桂一顕彰委員会 志水雅明さん	25人
10/30	自動車文庫派遣（日永小学校）	職員	112人
10/31	総合学習学習会（常磐小学校）派遣	職員	
11/3・10・17	点訳基礎講座	点訳グループくすの木	15人
11/3・10・17	音訳基礎講座	四日市録音奉仕の会	13人
11/9	おしゃべりえほんの会 「とことん語るいわさきちひろ」	職員	10人
11/11	自動車文庫派遣 こどもとおとなのアートまつり（三浜文化会館）	職員	221人
12/2	はじめのいっぽ	職員	20人
12/21	出前講座（中部地区市民センター）	職員	
1/13	講演「昔話と昔話絵本の世界」	ユマニテク短期大学 幼児保育学科教授 川勝泰介さん	23人
1/15	出前講座（常磐地区市民センター）	職員	28人
1/16	三泗図書館研究協議会勉強会（中部西小学校）	職員	34人
2/7	おしゃべりえほんの会「新刊絵本を読む」	職員	11人
2/3・15・22	ストーリーテリング入門講座	おはなし「銀の櫛」	49人



読書推進講座 笠野頼子の世界の様子



子ども読書推進講座（絵本ライブ）の様子

企画展示（テーマに沿った資料を展示、関連図書の紹介）

- 第1回（3/28～5/20） 開いてみよう「大型本」
- 第2回（5/23～7/22） やきものいろいろ
- 第3回（7/25～9/23） 遺跡入門
- 第4回（9/26～10/31） 伊藤桂一文学にみる「鎮魂の世界」
- 第5回（11/1～11/25） ビブリオバトルって何だろう？
- 第6回（11/28～12/28） ホラー小説 恐怖、貸出します
- 第7回（1/5～3/24） 平成を振り返る

[同時開催]

- (3/28～5/13) 2018 彩る感動 東海総体
- (7/25～8/26) 第21回発掘展 ～夏休み！子どものための考古学～（社会教育課共催）
- (8/29～9/30) 知る、行く、つながる。東北と熊本・大分
- (9/26～10/21) 北星高等学校POP作品展示
- (11/28～12/28) 映画「来る」パネル展
- (11/28～12/28) 高校生、大学生の皆さんのPOP作品展示
- (2/27～3/24) 気づいていますか？ こころのサイン

ミニ展示

- 第1回（4/1～4/29） 図書館スタッフおすすめの本
- 第2回（5/1～5/31） 浮世絵
- 第3回（6/1～6/30） 俳句に挑戦！
- 第4回（7/1～7/31） 短歌をよむ
- 第5回（8/1～8/31） 非核平和を考える
- 第6回（9/1～9/30） 認知症 知ることから始めよう
- 第7回（10/2～10/31） がんを考える
- 第8回（11/1～11/30） ねこまみれ
- 第9回（12/1～12/28） 人権を考える
- 第10回（1/5～1/31） 開運招福
- 第11回（2/1～2/28） 手塚治虫没後30年
- 第12回（3/1～3/31） 塔の本（エッフェル塔開業130周年）

その他の事業

10/12～14 図書リサイクル市

上記以外に、市や県の施設で行われる催しにあわせて関連図書を紹介したり、時節にあわせて図書を紹介したりするなど、市民が読書に親しめるような工夫をこらした。



図書リサイクル市の様子

自動車文庫

2台の自動車文庫により、市内91カ所の駐車場を巡回し、本館への来館が不便な市民に図書貸出サービスを実施している。

- ◆ 開設 昭和39年11月1日
- ◆ 「みなと」号
 - ・平成20年2月28日更新
 - ・最大積載3,200冊
- ◆ 「かもめ」号
 - ・平成17年2月22日更新
 - ・最大積載3,200冊

◆利用状況

年度	巡回回数	駐車場数	貸出冊数
28	260	91	60,837
29	262	91	64,562
30	262	91	61,567



◆自動車文庫駐車場分布図

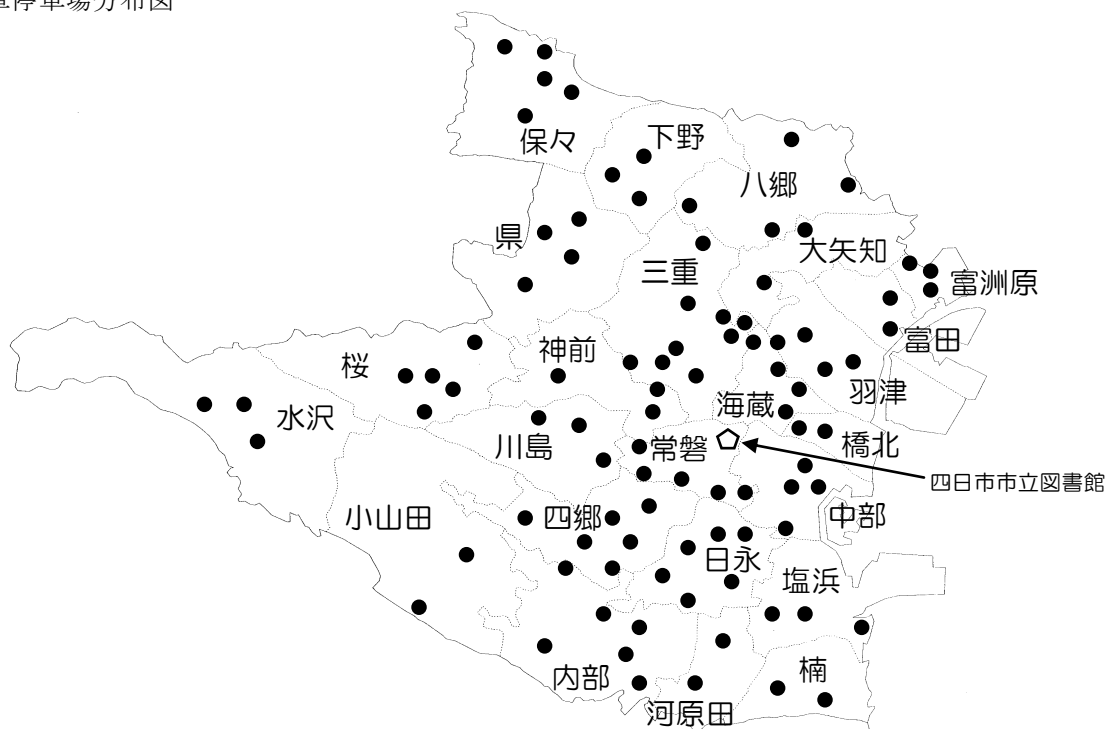

「早ね 早おき 朝ごはん」市民運動



子どもたちの正しい生活リズムを
地域全体ではぐくめる社会をつくらう！



四日市市

平成30年度版

安全で安心なネット利用のために

～親子で考えよう インターネット・スマートフォン の利用について

インターネット・スマートフォンの安全安心利用啓発リーフレット

大切な時間の過ごし方が、インターネットやスマートフォンの利用ばかりになっていませんか？

～インターネットの利用に関する問題・トラブル～

① ネット依存（ゲーム依存）

ゲームやインターネット上のコンテンツの閲覧、SNS等でのやり取りに、やめられなくなるほど依存してしまい、日常生活に支障をきたしてしまふことがあります。

⇒スポーツや体験活動、親子のコミュニケーションなどの機会を大切にしましょう。

② ネット被害

悪質なウェブサイトやアプリによって個人情報取得され、迷惑メールが届いたり、不正請求をされたりすることがあります。

⇒個人情報の入力は、ウェブサイトやアプリが信用できるかよく確かめて、保護者の許可をもらいましょう。

③ SNS等のトラブル

言葉の行き違いや冗談の書き込みから誤解が生じ、友人関係の悪化やいじめにつながる場合があります。

⇒相手の気持ちを考えて、コミュニケーションをとるようにしましょう。

④ 見知らぬ人との出会い

インターネット上には、性別や年齢を偽って近づいてくる人もいます。

⇒インターネットで知り合った人に個人情報を教えたり、直接会ったりすることの危険性を理解しましょう。

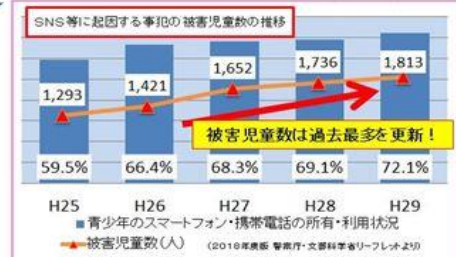

これらの他にも、考えられる影響として・・・

- 学力、体力・運動能力への影響
- 生活リズムへの影響
- 健康への影響
- 犯罪の被害者・加害者になる可能性

★ 話し合いによるルールづくりが大切です！

★ 正しい使い方について知識を身につけることが大切です！

※ 保護者の方とお子さんとは向き合う大切な時間をつくりましょう。

低年齢の子どもほど危険に対処する力が低く、被害に遭う危険性が高いため、フィルタリングによる機能制限や「家庭のルール」等によって、子どもを守る必要があります。



子どもの成長には、規則正しい生活習慣が大切です。スマホやネット等の利用で大切な睡眠を妨げないように注意する必要があります。

－こども未来部について－

四日市市では、急激な少子化、核家族化の進行など、子育て家庭を取り巻く環境の変化により、子育てに不安を抱いている保護者の悩みをワンストップで対応できる体制を構築するため、平成25年度に市の組織機構の見直しを行い、これまで福祉部・教育委員会・健康部の3部局で所管していた『子どもに関する業務』を集約・再編し、こども未来部を設置しました。こども未来部では、妊娠から青少年に至るまで途切れのない一貫した総合的な施策展開による子育て支援の充実に取り組んでいます。

基本目標

1. 心豊かでたくましい自立した青少年の育成

- (1) 子どもたちの学力・体力・気力の向上、望ましい基本的生活習慣の育成などをめざして、子どもの生活リズムの向上に取り組む。
- (2) 青少年がパソコンや携帯電話等を介した犯罪に巻き込まれないために、青少年自身が「自ら考え行動する」力をつけられるよう啓発を行う。また、インターネット等のトラブルから自他の安全を守るよう、保護者等への啓発を行う。
- (3) 社会的に自立した個人として成長していくよう、家庭教育への支援や地域の大人への意識啓発に取り組む。
- (4) 他者とのかかわりの中で、心豊かにたくましく成長する力を身につけられるように、地域、学校等において、自然体験・生活体験等の場や機会を提供し、支援する。
- (5) 地域活動の中で青少年が中心となって活躍できるようなリーダーの育成を図る。

2. 青少年が心豊かに暮らせる環境づくり

- (1) 市民全体に対して、大人が良い手本を示すよう理解と協力を求めるとともに、補導活動時の青少年への声かけなどを通して、青少年による非行の防止活動を推進する。
- (2) 警察や関係機関の協力を得ながら、出版物・DVD・インターネットなどにみられる有害環境の浄化等に努める。
- (3) 青少年の非行問題の多様化にともない、課題のある青少年及びその保護者の悩みに対応するため、相談活動を実施する。
- (4) 放課後の過ごし方等について、青少年がコミュニケーションを大切に、他者とのかかわりをもちながら安全で安心して豊かに成長していくことができる地域の環境づくりを推進する。

3. 地域ぐるみで取り組む青少年の社会的自立の促進

- (1) 企業やNPO団体などと連携、協働した育成活動の促進を図り、「早ね 早おき 朝ごはん」市民運動など、地域の教育力向上に向けた取り組みを進める。
- (2) 市民が互いに協働して、地域の子どもは地域で育てていこうという気運を高め、行動に移していけるような支援施策を展開する。

主要施策

1. 心豊かでたくましい自立した青少年の育成

(1) 親と子どもの豊かな育ち事業の推進

①生活リズムの向上（基本的生活習慣の改善）

- 「学ぶちからも、くらしのリズムから」をテーマに、子どもの生活リズム向上事業を推進
 - ・子どもの生活習慣全般の改善について、6校園の生活リズム推進委員会に事業委託を行い、幼稚園、

保育園、こども園、小学校、中学校と家庭、地域が連携した取り組みを推進する。

- ・市内の3歳児から5歳児に対して、生活状況調査を行い、調査結果をもとに、各園に情報を提供し、各園の実情に応じた取り組みを行う。
- ・生涯学習いきいき出前講座等における「今、家庭教育に必要なこと」をテーマに、子どもの生活リズム向上に關した講座を推進する。

【平成30年度実施数：5回】

- ・子どもたちが日々の学習と実社会のつながりを意識し目的を持って学ぶキャリア教育に関わる講座を行う。

【平成30年度実施数：9回】

②規範意識の向上（非行等防止対策）

○非行防止教室の開催

- ・万引きによる補導件数等が低年齢化の傾向にあることから、希望する幼稚園、保育園、こども園、小中学校を対象に万引き防止を中心とした非行防止教室を開催し、規範意識の向上を図る。

【平成30年度実施数：10回】

③安全安心（子どもの安全安心対策）

○有害情報等から子どもを守る啓発活動

- ・四日市市PTA連絡協議会と連携し、携帯電話やインターネットの適切な利用を図るため、関係機関の協力により啓発活動及び研修会・講座を実施する。

■青少年ネット被害防止研修会（教職員・保護者対象）

- ・平成30年8月開催：四日市市勤労者・市民交流センター

■実施希望の小中学校での出前講座

- ・「e-ネット講座」

（小中学生・保護者・地域住民対象）

【平成30年度実施数：42回】

■3歳半健診時ミニ啓発講座（保護者対象）

【平成30年度実施数：36回】

(2) 家庭教育講座委託事業

家庭教育に関する主体的な学習活動を支援するため事業の実施をPTAに委託する。

(3) 青少年団体活動の育成

各種青少年団体の自主的な活動に補助金を交付するとともに、指導者の資質の向上を図る。

（平成31年3月末現在）

団体名	団体数	会員数
子ども会	309	15,159
海洋少年団	1	41
ボーイスカウト 四日市第15団	1	6

(4) ジュニアリーダー・サブリーダーの養成

子ども会活動にかかわるリーダーの活動に必要な資質と能力の向上を図るため、各地区のジュニアリーダー、サブリーダーを対象に養成講習会等を開催する。

2. 青少年が心豊かに暮らせる環境づくり

(1) 街頭補導活動

青少年の非行等問題行動防止活動を推進するため、関係機関団体の代表により組織された中央補導員等により、補導活動を実施する【平成 30 年度実績：補導回数 324 回、補導少年人数 30 人】

(2) 補導員研修会

補導員の資質の向上と相互の連携・協調を図るため、専門講師による研修会を開催する。

(3) 地域及び広域補導活動

地域及び広域における非行等問題行動防止活動を推進するため、地区補導員組織や近隣 1 市 3 町からなる広域補導組織による補導活動を実施する。

(4) 社会環境の調査と浄化活動

青少年の健全育成・非行等問題行動防止のため、地域における有害環境の調査と浄化活動を実施する。

(5) 相談活動

非行等問題行動をかかえる青少年及びその保護者の悩みに対応するため、面接及び電話による相談活動を実施する。

【平成 30 年度実績：電話相談 19 回、面接相談 10 回】

(6) 青少年相談員活動

非行等問題行動防止活動を推進するため、学校・関係行政機関及び地域青少年育成団体と密接な連携を図り、継続して指導を行う必要がある青少年及びその家族の相談・指導・助言活動を実施する。

(7) 子どもと若者の居場所づくり

- ・人と人とがふれあえる居場所を求める青少年に対して、気楽につどい、大人とも語り合える場を提供し青少年の自主的な活動を支援する。
- ・四日市市登校サポートセンターふれあい、四日市市総合会館及び橋北交流会館(7～9 月)を軽運動や音楽活動、学習、憩い、語らいの場として活用している。

(8) 放課後児童健全育成事業

放課後等に留守家庭となる児童を対象に、学童保育所の設置・運営を行う運営委員会等に対して、補助金交付等の支援を行う。

四日市市学童保育所一覧 (令和元年 5 月 1 日現在)

小学校区名	名称	連絡先
海蔵	海蔵第 1 学童保育所	333-5531
	海蔵第 2 学童保育所	
笹川	笹川学童保育会	340-6228
日永	日永第 1 学童保育園	346-7616
	日永第 2 学童保育園	
桜	桜地区学童保育所	326-9988
常磐西	常磐西第 1 学童保育所	322-8320
	常磐西第 2 学童保育所	
内部	内部第 1 学童保育所	347-4412
	内部第 2 学童保育所	

常磐	ときわ第 1 学童保育所	354-3665
	ときわ第 2 学童保育所	
高花平	高花平学童保育所	090-4196-5981
下野	下野学童保育所	338-8811
	下野第 2 学童保育所	
県	県学童保育所	327-1390
四郷	四郷学童保育所	322-5171
内部東	内部東第 1 学童保育所	348-1556
	内部東第 2 学童保育所	
川島	川島第 1 学童保育所	322-5412
	川島第 2 学童保育所	
	川島第 3 学童保育所	
富洲原	富洲原学童保育所	366-3321
浜田	浜田学童保育所	355-5383
大矢知	大矢知第 1 学童保育所	364-7232
	大矢知第 2 学童保育所	
	大矢知第 3 学童保育所	344-1902
泊山	泊山第 1 学童保育園	345-0171
	泊山第 2 学童保育園	347-1556
富田	富田地区第 1 学童保育所	364-3525
	富田地区第 2 学童保育所	
三重	三重学童保育所	332-0560
河原田	河原田学童保育所	345-8588
三重西	三重西学童保育所	333-6648
楠	楠町第 1 学童保育所	327-7595
	楠町第 2 学童保育所	337-9699
中部西 橋北	中部西第 1 学童保育所	080-5100-6670
	中部西第 2 学童保育所	080-5828-6671
塩浜	塩浜学童保育所	090-3967-1428
八郷西	八郷西学童保育所	080-1585-3793
保々	保々地区学童保育所	090-8074-4428
羽津	羽津学童保育所	332-0789
	羽津第 2 学童保育所	
羽津北	羽津北学童保育所	090-3583-6083
八郷	八郷学童保育所	080-3283-6587
水沢	水沢学童保育所	090-4405-6354
神前	神前学童保育所	326-6221
大谷台	大谷台第 1 学童保育所	333-2260
	大谷台第 2 学童保育所	
中央 橋北	中央第 1 学童保育所	329-6450
	中央第 2 学童保育所	
	中央第 3 学童保育所	
	中央第 4 学童保育所	
桜台	桜台第 1 学童保育所	327-0601
	桜台第 2 学童保育所	
三重北	三重北学童保育所	080-2666-2010
小山田	小山田学童保育所	090-4213-6157
橋北	橋北学童保育所	080-3640-7978

(9) 子ども広場整備事業

遊びを通して心豊かでたくましい子どもの育成を図るため、自治会等、地域で管理する子ども広場の整備に対する補助を行い、その普及を図る。

子ども広場地区別設置状況 (平成31年4月1日現在)

	総数		総数
中部	1	桜	7
富洲原	1	三重	16
富田	8	県	12
羽津	8	八郷	12
常磐	7	下野	8
日永	7	大矢知	6
四郷	18	河原田	8
内部	9	水沢	9
塩浜	8	保々	11
小山田	9	海蔵	4
川島	1	橋北	1
神前	13	楠	2
		計	186

(10) 登下校時等の子どもの見守り活動

子どもの登下校時や放課後に痴漢・連れ去り・つきまといなどの、子どもの被害を未然に防ぐため、「こどもをまもるいえ」の増設を図る。「こどもをまもるいえ」のステッカーが貼ってある家や事業所には、緊急時に子どもを一時的に保護し、警察へ通報していただくなどの対応をお願いしている。この取組は、各地域のPTA等の設置推進団体を中心となっており、設置推進団体連絡会議を開催し、学校・地域・行政との連携を密にし、組織の育成と充実を図る。 【34団体 10,040軒】



(11) 「こども110番みまもりたい」活動

子どもが犯罪や事故に巻き込まれているのを発見したり、子どもから助けを求められたりしたとき、救助や保護、そして緊急110番通報などを行ってもらえる

よう市内の事業所に協力をお願いしている。この活動に賛同する事業所の車両に「こども110番みまもりたい」のステッカーを貼付し、市内各所を走行することで子どもに対する犯罪の抑止と市民啓発を図る。

「こども110番みまもりたい」活動状況(平成31年4月末現在)

協力事業所・団体	車両台数
郵便事業株式会社四日市支店ほか	199
㈱四日市市生活環境公社	57
四日市タクシー協会	244
四日市市	143
民間事業所(17社)	222
合計台数	865



3. 地域ぐるみで取り組む青少年の社会的自立の促進

(1) 青少年行政の推進

四日市市青少年問題協議会の開催

青少年の指導、育成に関する総合的施策について必要な重要事項を審議し、その施策の適切な実施を期するために、必要な関係行政機関等相互の連絡調整を図る。

(2) 四日市市青少年育成市民会議

青少年の健全育成のため、啓発事業を行うとともに、地域活動への支援・助成を行う。

(3) 各種運動との連携

○ 社会を明るくする運動

青少年の健全育成・非行等問題行動防止活動を推進するため、保護司会や更生保護女性の会等、各種関係機関と協力して啓発活動を実施する。

○ 青少年の非行・被害防止全国強調月間事業

青少年の非行等問題行動や被害を防止するため、強調月間中に社会を明るくする運動実施委員会と共催して、啓発運動を展開する。

○ 子ども・若者育成支援強調月間

青少年の健全育成について市民意識の高揚を図るため、各種機関や関係団体と連携して啓発活動を行う。

4. その他

○成人の日行事

新成人3,073人を対象に、記念事業を令和2年1月12日に四日市市文化会館において、新成人代表者による企画、運営のもと実施する。

オープニング(テーマ披露) / 市長式辞 / 議長祝辞 / 新成人実行委員による企画・イベント

少年自然の家

1. 環境

四日市市少年自然の家は、鈴鹿国定公園に指定されている鈴鹿山脈の雲母峰（標高 888m）のふもとに位置しており、四日市市の中心部より西方に約 20km 離れている。眼下には、伊勢湾全域と伊勢平野、濃尾平野が一望でき、遠くは神島や知多半島等を望むことができる。

敷地面積約 40ha の大半は山林で、そのうちの約 26ha は「ふれあいの森」と呼ぶ保健休養林に指定され、水沢村有林であったところからの里山の景観を今に伝えている。

2. 目的

当施設は、この豊かな自然の中で集団宿泊活動、野外活動、自然・環境学習活動、芸術活動などの様々な体験を通して、問題解決能力、豊かな人間性、たくましさ身に付けた青少年を育成することを目的として、昭和 62 年に設置された社会教育施設である。

3. 教育目標

「自然の中で、自分を磨き、友達の輪を広げよう」

【自然の中で】

感動する心、共生する心を育てる。

感動する心

- ・自然の美しさ・雄大さを感じる。
- ・自然の厳しさを感じる。
- ・自然のこころよさを感じる。

共生する心

- ・自然の恵みを感じる。
- ・自然と調和していく大切さを感じる。

【自分を磨く】

自己判断力、自主性、自律性を育てる。

自己判断力

- ・自分で判断して行動する。
- ・安全に気を付けて行動する。

自主性

- ・自分から進んで行動する。
- ・新しいことに取り組む。
- ・最後まで頑張る。

自律性

- ・自分の役割分担を果たす。
- ・自分の行動に責任を持つ。

【友達の輪を広げる】

協調性、思いやりの心を育てる。

協調性

- ・友達と協力して取り組む。
- ・友達と仲良くする。
- ・新しい友達をつくる。

思いやりの心

- ・友達の気持ちを大切にす。
- ・友達のことを考えて行動する。
- ・集団生活のルール・マナーを守る。

4. 運営方針及び事業

(1) 青少年の主体的な体験活動の推進・支援

青少年に自己判断力、自律・協調性を身に付けさせるため、様々な体験活動を推進するとともに各種団体への支援に努める。

- ①主催事業
- ②自然教室受入れ事業
- ③各種団体の受入れ事業
- ④職員研修事業
- ⑤各種刊行物の発行

(2) 社会教育と学校教育の連携の推進

学校教育との連携を図るため、施設の特性を生かしたプログラムの開発や事業を実施するとともに教職員の専門性を高める事業の推進に努める。

- ①自然教室支援
- ②里山保全事業
- ③体験活動実技講習会
- ④関係機関との連携・協力
- ⑤職業体験支援

(3) 家庭教育支援の充実と促進

家庭の教育力を高めるため、家族向けのプログラムの開発や事業を充実させるとともに、支援の促進に努める。

(4) ボランティアの活用・養成

ボランティアの有効活用を図るため、組織の積極的な活用と、その養成に努める。

- ①主催事業
- ②自然教室支援
- ③受け入れ事業支援
- ④施設ヘルパー推進事業
- ⑤リーダー研修受入れ事業

(5) 施設・設備の充実

利用者が主体的に学び、だれもが安心して利用できるよう、施設内の整備に努める。

- ①ふれあいの森整備
- ②植物・里山保全活動
- ③写真資料・書籍の充実
- ④施設設備の改修
- ⑤館内装飾・掲示の工夫



5. 施設の概要

- (1) **所在地** 四日市市水沢町大谷 1423-2
 (2) **主な施設** 本館・分館・水沢市民広場(星の広場)
 (3) **その他の施設** キャンプ場(収容人数 160 人)、キャンプファイヤー場、ふれあいの森、野外炊事場

	本館 そよかぜ・こもれび	分館 せせらぎ	水沢市民広場(星の広場)
宿泊定員	177人	101人	
各施設	1階-事務室、医務室、会議室 浴室、総合研修館兼体育館等 2階-宿泊室、食堂、リーダー室等 3階-宿泊室、研修室、リーダー室等	1階-研修室、大広間、創作室 乾燥室、リーダー室等 2階-宿泊室、講義室 リーダー室等	芝生広場
建築面積	3,066 m ²	1,339 m ²	10,000 m ²
構造	鉄筋コンクリート3階建て	鉄筋コンクリート2階建て	芝生広場
建設年度	昭和62年	昭和48年	平成4年
建設費	9億7,010万円	1億7,650万円	2億940万円

6. 利用について

(1) 利用の約束

- ①自分のことは自分でします。 ②友達に迷惑をかけません。 ③次に使う友達のことを考えます。

(2) 利用できる人

- ①主催事業への参加者
 ②引率者及び活動計画を有する8名以上の団体
 ア 小・中学校 イ 高校・大学 ウ 青少年団体 エ その他の団体
 ③特に、教育委員会が認めた団体

(3) 休業日

年末年始(12月28日～1月4日)

(4) 使用申請

- ①使用日の10日前までに申請書により申請する。
 ②予約の受付は、使用日に属する月の6カ月前の1日からとする。
 ③7、8月利用分は、それぞれ1、2月に利用抽選会を行う。

(5) 自然教室協力者会議

自然教室への技術指導を行うボランティア組織で、次の技術内容を提供する。

- ア 自然観察 イ 登山・ハイキング ウ 野外活動 エ 里山保全活動

(6) 利用状況

施設 年度	本館・分館		キャンプ場・日帰り		市民広場		利用者内訳	
	団体数	利用者数	団体数	利用者数	団体数	利用者数	市内	市外
25	234	33,081	116	13,453	151	24,219	32,271	14,263
26	237	33,771	157	19,052	144	33,295	36,540	16,283
27	265	37,700	249	21,800	149	40,980	39,323	20,177
28	240	34,885	185	20,813	161	20,640	36,491	19,207
29	238	34,886	166	18,134	176	25,544	37,106	15,914
30	243	31,889	140	20,959	129	21,524	37,672	15,176

7 スポーツ・レクリエーション



四日市テニスセンター

スポーツ振興方針

■ 第3次四日市市スポーツ推進基本計画を基に各種施策を推進する。

- | | |
|-----------------------------|---|
| 1. 地域を基盤とした生涯スポーツ活動の日常化を図る。 | <ul style="list-style-type: none"> ① 各種大会、講習会などを企画し、競技力の向上、健康維持、競技の普及を促し、地域スポーツの推進を図る。 ② スポーツへの関心が高まるなかで、トップアスリートを招いた教室やイベントを開催し、スポーツに親しむきっかけづくりの場を提供する。 ③ 総合型地域スポーツクラブの活動を支援し、会員数の増加を目指す。 ④ 地域住民に身近である学校施設の有効活用により、生涯スポーツ振興の普及を狙う。 |
| 2. スポーツ施設並びにスポーツ環境の整備を推進する。 | <ul style="list-style-type: none"> ① 適時モニタリングや調整会議等を実施し、指定管理者への指導や連携により、よりよい運動施設の維持・管理・運営を実施していく。 ② 大半の運動施設が老朽化するなかで、運動施設の大規模改修を計画的に実施し、施設の安全性及び利便性の向上に努める。 ③ 令和3年の「三重とこわか国体」、「三重とこわか大会」の開催に向けて環境整備を行い、施設の利用促進を図る。 |

総合型地域スポーツクラブの設立状況

地域住民が、自らのスポーツ活動のための環境を地域で主体的に創り出し、自主・自立で運営する地域住民のためのスポーツクラブを育成及び支援する。(平成30年度)

クラブ名	会員数(人)	教室数	イベント数	サークル数	設立年月日
四日市ウェルネスクラブ	480	42	24	0	平成15年6月10日
楠スポーツクラブ	1,202	38	21	38	平成16年4月22日
保々ふれあいスポーツクラブ	268	8	17	17	平成17年3月27日
スポーツクラブさんさん	1,022	18	36	36	平成18年7月2日
ビバ・橋北	430	12	13	31	平成19年3月25日
うつべ☆スター	559	10	22	31	平成22年6月25日

指導者の育成 スポーツの企画立案、スポーツ組織の育成等地域住民のスポーツ振興を職務としたスポーツ推進委員 76名を委嘱し、市民スポーツの振興を図っている。

各種講習会・研修会実施状況

(平成30年度)

種 目	場 所	対 象 者	参 加 人 数
市民盆踊り講習会	中央第2体育館	一般市民	149人
バドミントン実技講習会	中央第2体育館	一般市民	90人
家庭婦人バレーボール講習会	中央第2体育館	成人女性	166人

スポーツ活動の状況

スポーツ大会実施状況

(平成30年度)

スポーツ教室実施状況

(平成30年度)

大会名	対象者	参加人数	
スポーツ能力測定会	一般市民	323人	
四日市シティロードレース		中止	
四日市ロゲイニング大会		140人	
スポーツ推進委員関係			
市民スポーツフェスタ	一般市民	2,375人	
市民ソフトバレーボール大会		186人	
市民タスポニー大会		58人	
市民テニソン大会		70人	
市民ファミリーバドミントン大会		103人	
市民ウオーキング大会		54人	
レクリエーション協会関係			
レクリエーションバドミントン大会	一般市民	102人	
市民レクリエーション大会		1,400人	
市民ハイキング		96人	
新春フォークダンス民踊大会		94人	
家庭婦人バレーボール大会	成人女性	181人	
レディーステニス大会		60人	
ママさん卓球春季大会		87人	
スポーツ少年団関係			
学童野球大会	学 童	530人	
少年柔道大会		85人	
学童水泳記録会		165人	
少年サッカー大会		441人	
三泗ミニバスケット大会		359人	
小学生バレーボール大会		219人	
スポーツ少年団大会		224人	
少年剣道大会		306人	
体育協会関係			
市民バドミントン大会	一般市民	593人	
市民水泳大会		263人	
市民卓球大会		831人	
市民剣道大会		398人	
市民スキー大会		61人	
市民ソフトテニス大会		242人	
総合駅伝大会		中止	
市民テニス大会		156人	
市民空手道大会		158人	
市民レスリング大会		139人	
市民バスケットボール大会		145人	
グラウンド・ゴルフ大会		177人	
水球大会		小学生以上	31人
小学生クロスカントリー大会		小学生	226人

教室名	参加人数	
国体開催種目支援事業		
カヌー教室	69人	
サッカー教室	79人	
テニス教室	61人	
ゴルフ教室	138人	
少年野球教室	34人	
トランポリン	85人	
四日市市体育協会グループ関係		
たのしい合気道、アーチェリー、アトミックヨガ、ウエルネスヨガ、ウォーキング & ストレッチ、親と子のウエルネストミック、親と子の水泳、カヌー、器械体操、KIDS ランラン、KIDS ランラン(ナイター)、弓道(初心者)、弓道、(楠) マット運動、硬式テニス(午前)、硬式テニス(夜)、骨盤エクササイズ & ウェーブリング、シェイプアップエクササイズ、ジュニア&レディーズシンクロ、小学生陸上、小学生陸上(楠)、小学生陸上(ナイター)、水球(前期)、水球(後期)、スタイルアップヨガ、ステップアップスイミング、スロージョギング、ソフトテニス、太極拳、卓球、なぎなた、夏休み水泳、始めてみよう水泳、バトン①、バドミントン、ビュティトレニング、マット運動が上手になるレスリング、ヨガ(入門)、レーゾボール卓球、ラグビー、(桜)硬式テニス(初級)、(桜)陸上、(桜)グラウンドゴルフ体験会(初級)		
計 2,386人		
JN体協グループ関係		
フィットアラ、リンパドレナージュ、フィットネスタイチ、ZUMBA①、親子で遊びフィット①、脂肪燃焼エアロ、ENJOY ランニング、ストレッチ&ヨガ①、ストレッチ & ヨガ②、ストレッチ&ヨガ(ステップ)、肩こり・腰痛・猫背改善ストレッチ、筋力UPトレーニング、ストレッチ&エアロ、やさしいピラティス、イキ体操ストレッチ、バトン①、ボディメイクヨガ、ワウキッズ広場、ZUMBA ②、バトン②、親子で遊びフィット②、キッズダンス、YUUKI はじめてダンス、テニス、人生を豊かにするかな文字、触れてみよう津軽三味線、書道にチャレンジ、季節を感じながら俳画、初めての中国語		
計 2,384人		
イベント名	対象者	参加人数
総合型地域スポーツクラブ関係		
総合型地域スポーツクラブ合同イベント	一般市民	237人
総合型地域スポーツクラブ委託イベント		
陸上教室(ウエルネス)	一般市民	364人
講演会「『潜在“脳”力を高める知恵とコツ』(楠)		101人
スポーツフェスタ in 保々(保々)		36人
三重地区ロゲイニング大会(三重)		106人
玉入れ選手権大会(橋北)		70人
ダンベル体操教室(橋北)		40人
内部地区ロゲイニング大会(内部)		104人
体力測定会(内部)		27人

学校体育施設開放

生涯スポーツの一環として、市立小・中学校のスポーツ施設を学校教育に支障のない範囲で開放し、一般市民の体力づくり、レクリエーション活動等健全な余暇利用の場として活用している。

学校体育施設開放状況 (平成30年度)
(小学校)

小学校名	利用時間 (時間)	小学校名	利用時間 (時間)
1 中部西	1,490	24 保々	2,831
2 浜田	2,271	25 泊山	1,990
3 塩浜	2,652	26 常磐西	2,880
4 羽津	2,548	27 笹川東	1,595
5 海蔵	3,673	28 三重西	2,413
6 富洲原	1,189	29 大谷台	3,381
7 富田	4,344	30 笹川西	1,264
8 日永	2,295	31 桜台	3,480
9 四郷	2,920	32 八郷西	2,227
10 高花平	497	33 三重北	2,138
11 常磐	3,229	34 羽津北	2,619
12 内 部	2,917	35 内 部 東	3,203
13 小山田	2,182	36 中 央	1,271
14 河原田	2,563	37 橋 北	273
15 川 島	2,467	38 楠	1,766
16 神 前	1,847	39 橋北交流会館	2,050
17 桜	2,668	小学校合計 93,563 時間	
18 県	2,863		
19 三 重	2,032		
20 大矢知興譲	2,869		
21 八 郷	3,101		
22 下 野	3,291		
23 水 沢	2,274		

■ 利用方法(平成28年6月～)

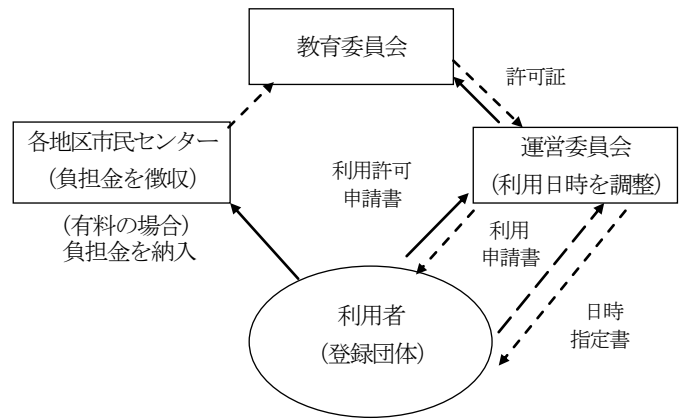

(中学校)

中学校名	利用時間 (時間)	中学校名	利用時間 (時間)
1 中 部	604	12 大 池	1,486
2 橋 北	839	13 朝 明	806
3 港	2,030	14 保 々	2,327
4 塩 浜	648	15 常 磐	642
5 山 手	727	16 西 笹 川	1,516
6 富 洲 原	1,162	17 三 重 平	1,191
7 富 田	1,636	18 羽 津	1,094
8 笹 川	935	19 西 朝 明	1,289
9 南	1,347	20 桜	1,391
10 西 陵	902	21 内 部	1,130
11 三 滝	1,227	22 楠	1,398

中学校合計 26,327 時間

小・中合計 119,890 時間

スポーツ関係団体

(平成 30 年度)

四日市市スポーツ推進委員協議会	委員 76 名 (男性 68 名・女性 8 名)				
四日市市体育協会 (45 団体)	陸上、軟式野球、ソフトテニス、卓球、バレーボール、バスケットボール、水泳、バドミントン、サッカー、ソフトボール、体操、スキー、相撲、柔道、ハンドボール、弓道、剣道、ライフル射撃、クレー射撃、テニス、ラグビーフットボール、ヨット、ボクシング、ウエイトリフティング、レスリング、アーチェリー、漕艇、空手、フェンシング、少林寺拳法、ゲートボール、なぎなた、綱引、グラウンドゴルフ、日本拳法、中学校体育連盟、スポーツ指導者連絡協議会、ゴルフ、スポーツ少年団、(特)楠スポーツクラブ、バトン、合気道、カヌー、スポーツダンス、ホッケー				
四日市市レクリエーション協会 (18 団体)	加盟団体	人員	男子	女子	団体数
	四日市日本民踊協会	240	20	220	5
	四日市フォークダンス協会	210	10	200	6
	四日市歩こう会	120	49	71	1
	四日市ランニングクラブ	55	41	14	1
	四日市家庭婦人バレーボール協会	300	0	300	31
	四日市レクリエーションバドミントン協会	185	95	90	11
	四日市家庭婦人テニス協会	117	0	117	10
	四日市ソフトボール協会女子部	150	0	150	24
	四日市家庭婦人卓球連盟	83	0	83	10
	四日市市ラジオ体操連盟	630	380	250	40
	四日市インディアカ協会	55	30	25	4
	四日市シニアテニス連盟	220	170	50	1
	四日市タスポニー協会	108	37	71	10
	四日市パドルテニス協会	80	28	52	5
	四日市ユニカール協会	12	5	7	1
	四日市ソフトバレーボール連盟	458	172	286	30
	四日市レクリエーション研究会	9	2	7	1
	四日市ファミリーバドミントン協会	150	81	69	8
計	3,182	1,120	2,062	199	
四日市市スポーツ少年団 (66 団体)	種目	種別	団数	団員数	指導者数
	野球	小学生	28	431	187
	バレーボール	小・中	7	86	33
	剣道	小・中・高	15	223	51
	空手	小・中・高	9	85	27
	ハンドボール	小学生	1	20	2
	バドミントン	小・中・高	2	71	9
	合気道	小・中・高	1	12	4
	少林寺拳法	小・中・高	1	4	4
	卓球	小・中・高	1	18	4
	その他(複合)	小・中・高	1	18	2
	計		66	968	323
三泗地区中学校体育連盟	15 種目(四日市市立 22 校・三重郡 4 校・私立 3 校)				

運動施設状況

施設名 (TEL)	所在地	設置 建設 年月日	構造	面積		概要	平成30年度利用状況	
				建築	競技		専用 ()前年	個人 ()前年
四日市ドーム (330-3131・ 3132)	大字羽津甲 5169	H9. 8.1	鉄筋コン クリート (RC)造 屋根鉄 骨(S)造 地下1 階・地上 3階建	21,072.00 m ²	9,707.00 m ²	サッカー1面、少年サッ カー2面、フットサル4 面、ハンドボール4面、 ソフトボール2面、少年 野球2面、テニス・ソフ トテニス12面、アメリカ ンフットボール1面、ホッ ケー1面、ドッジボール 4面、ゲートボール12面、 グラウンドゴルフ4面、 200mトラックなど イベント(式典・講演会・ 展示会・見本市・コンサ ート等) 観客席4,704席、フロア 一補助椅子使用で10,000 人収容	人 207,957 (172,764)	16,873 (17,981)
中央緑地 運動施設 (345-4111)	四日市市日永 東一丁目3-21	S43. 9.24	——	——	——	緑地面積 285,000 m ²		
中央 体育館	日永東一丁目 3-21	S43. 9.24	RC造 (一部 2・3F)	8,720.44	1,936.40	種目 バスケットボール2面、バドミ ントン10面、バレーボール3面、 バドミントン1面、テニス3面、 卓球21台、レスリング一式、 体操一般、ウエイトリフティング 観客席2、3階2,616人収 容、1階フロア移動椅子席 3,000人	76,388 (75,267)	12,641 (12,152)
中央 第2 体育館		H6. 12.25	RC造 一部S造 (一部 2F)	2,435.64	1,044.00	種目 バスケットボール1面、バレーボ ール2面、テニス1面、バド ミントン6面、バドミントン1面、 卓球12台、観客席144 席(固定)	48,151 (42,373)	10,059 (10,924)
中央 トレー ニング場		S43. 9.24	(体育 館内)	——	171.00	一般的サーキット・トレ ーニング一式	——	22,224 (19,550)
中央 陸上 競技場		S43. 9.24	(本部棟) RC造 3F	3,086.33	18,879.90	第2種公認陸上競技場 全天候トラック 400m フィールド、コート 固定スタンド2,000人収容 土盛スタンド8,000人収容 写真判定装置、夜間照明8 基100Lx、多目的便所	47,059 (42,196)	23,926 (25,751)
中央フッ トボ ール 場		H30.5.1	(クラブハ ウス)鉄筋コ ンクリート造	360	——	Aフィールド(サブトラッ ク付サッカー場)、Bフ ィールド(アメフト兼サッ カー場)、Cフィールド(ラ グビー兼サッカー場)	114,358 (0)	——

施設名 (TEL)	所在地	設置 建設 年月日	構造	面積		概要	平成30年度利用状況	
				建築	競技		専用 ()前年	個人 ()前年
霞ヶ浦緑地 運動施設 (333-1865)	大字羽津 甲 5169	S48. 4.1	——	m ² ——	m ² ——	緑地面積 275,000 m ²		
霞ヶ浦 体育館	大字羽津 甲 5169	S48. 4.1	S造 (一部 2F)	1,669.05	1,290.00	種目 バスケットボール2面、 バレーボール2面、テニス1 面、バドミントン6面、ハン ドボール1面、卓球10台	19,071 (41,905)	——
霞ヶ浦 弓道場		S48. 4.1	S造平屋	237.50		和弓 近的 5人立 距離28m	13,382 (12,330)	——
霞ヶ浦 第1 野球場		S48. 4.1	(本部棟) RC造 平屋	770.30	13,085.9 7	両翼97.6m 中央120m 設備 鉄塔6基 (内野975LX、外野520LX) 電光掲示板 観客席(メインスタンド) 1,993人収容 (内野スタンド)2,812人収容 (外野スタンド)5,376人収容	55,521 (58,733)	——
霞ヶ浦 第2 野球場		S48. 4.1	(本部棟) 軽量鉄骨造 平屋	142.56	11,250.00	両翼90m 中央115m	42,489 (28,154)	——
霞ヶ浦 プールの		S48. 4.1	(管理棟) 鉄骨造 平屋	757.68		50mプール(50m×25m 12 コース最深1.4m) 25mプール(25m×15m 7 コース最深1.2m) 流水プール(715 m ² 巾 5.5m 深さ1m、1周125m) 幼児・子どもプール (277 m ² 深さ25cm~65cm) 自動審判計時装置、選手用テ ント、観客用テント、本部用 テント	1,276 (1,294)	37,282 (42,422)
霞ヶ浦 サッカー場 (H30.7廃止)		S48. 4.1	(クラブハウス) 軽量鉄骨造 平屋	334.49	10,716.90	サッカー場 1面 照明設備4基 (平均照度150LX)	6,845 (22,560)	——
霞ヶ浦 運動用 舟艇場		S48. 4.1	S造平屋	156.00		艇庫内 18艇収容可能 係留施設 30艇	7,873 (7,518)	——
四日市 テニス センター		H30. 5.25	RC造、一 部鉄骨造、 RC屋根	599.50	13115.43	ハードコート16面(照明設備付)、 屋外コート8面(センターコート1面、 サブセンターコート1面、その他6面) 屋根付コート8面	83,091 (0)	——
三滝武道館 (332-6336)	新浜町 17-23	S61. 3.25	鉄筋コン クリート 造平屋	1,900.84	1,179.02	柔道場 2面(272畳) 剣道場 2面 選手控室 26畳及び台	28,853 (28,069)	1,398 (1,398)
三滝相撲場	新浜町 17-23	H2. 3.31	上屋鉄骨 造平屋建	——	171.08	屋形付土俵1面 固定観客席288人	40 (30)	——
温水プール (351-5305)	昌栄町 21-21	S49. 3.17	RC造 平屋	1,172.56	——	25mプール(25m×15m 7コース 最深1.4m) ☆月曜日休館	7,298 (7,807)	23,968 (23,455)
三滝 テニスコート (331-6261)	新浜町 17-23	S47. 4.1	RC造 2F	226.53	11,226.53	夜間照明設備付砂入り人工 芝コート14面	65,316 (70,805)	——
松原 テニスコート (364-1049)	松原町 4-15	S29. 5.10	W造平屋	10.17	1,721.00	クレイコート2面	——	1,258 (1,554)

施設名 (TEL)	所在地	設置 建設 年月日	構造	面積		概要	平成30年度利用状況	
				建築	競技		専用 ()前年	個人 ()前年
北条野球場	北浜町 15-3	S25. 5.1	(本部棟) RC造 平屋	m ² 76.19	m ² 11,571.00	両翼90m 中央113m	17,902 (10,084)	—
松原野球場 (364-1049)	松原町 4-15	S54. 4.1	—	—	9,000.00	両翼85m 中央101m	6,372 (7,901)	—
鈴鹿川河原田 野球場	河原田町 地先	H2. 3.31	—	—	10,046.44	両翼86m 中央100m	4,619 (3,200)	—
垂坂ソフト ボール場	大矢知町 字 大沢 1981-25	S58. 3.31	—	—	11,900.00	ソフトボール場 2面	10,917 (23,554)	—
鈴鹿川 河原田ソフト ボール場	河原田町 地先	H2. 3.31	—	—	5,070.00	両翼65m 中央77m	1,370 (1,169)	—
鈴鹿川 ラグビー・サ ッカー場	内堀町地 先	H元. 10.1	—	—	7,344.70	ラグビー場兼サッカー場 1面(芝張り)	906 (1,225)	—
鈴鹿川 グラウンド ゴルフ場	河原田町 地先	H2. 3.31	—	—	9,702.20	グラウンドゴルフ 多目的利用可	106 (307)	—
垂坂 サッカー場	大矢知町 字 大沢 1981-25	H7. 3.31	—	—	14,280.00	サッカー場2面 (グリーンサンド・クレイ)	22,500 (35,695)	—
楠中央緑地 運動施設 (397-7117)	楠町北五 味塚 1215-1	H7. 3.31	—	—	—	敷地面積77,590.83 m ²		
体育館			木造 (一部 RC造)	2,604.00	テニ ス 武 道 場 240.25	バスケットボール1面、バド ミントン6面、パレーボール 2面、卓球9台 武道場、観客席	38,132 (46,647)	51 (0)
多目的 運動場			—	—	13,200.00	野球、ソフトボール、陸上競 技、照明設備	20,880 (20,644)	—
テニス コート	オムニ コート	—	—	2,640.00	砂入り人工芝コート4面 照明設備	22,916 (23,704)	—	
本郷河川敷 グラウンド	楠町本郷 地先	H元年	—	—	18,348.00	サッカー場・ソフトボール場 2面	3,678 (3,984)	—
桜運動施設 テニスコート	桜町6900 番地	H7年	—	—	3,748	砂入り人工芝コート2面 クリコート3面 ハートコート1面	12,350 (12,003)	—
桜運動施設 多目的広場	桜町6900 番地	H7年	—	—	9,471	軟式野球、ソフトボール、サ ッカー、グラウンド・ゴルフ	4,602 (4,168)	—
橋北交流会館 体育館	東新町 26-32	H29.3.1	RC造 平屋	605.78	475	パレーボール1面、バドミントン2面、 卓球4台	11,784 (0)	—
橋北交流会館 運動場	東新町 26-32	H29.3.1	—	—	4329.00	少年サッカー 1面	7,860 (0)	—

地区運動広場

施設名 (TEL)	所在地	設置 建設 年月日	構造	面積		概要	運営管理委託 団体名
				建築	競技		
笹川西公園 運動広場	笹川5丁目	S46. 9.20	—	— ㎡	— ㎡	少年野球 クレイコート 1面 2面	笹川連合自治会
小山田地区 テニスコート	山田町 1373-1	S58. 12.20	—	—	5,300	クレイコート 1面	小山田地区連合 自治会
県地区 テニスコート	赤水町1520	S58. 10.1	—	—	2,701	クレイコート 2面	県地区連合自治会
保々工業団地 総合広場	小牧町字高 山2800-6	S61. 4.1	—	—	18,945	多目的広場 1面	五町運動施設 運営委員会
三重団地 テニスコート	三重9丁目 11号公園内	S59. 8.1	—	—	1,368	クレイコート 2面	三重西連合自治会
富洲原地区 運動広場	天カ須賀新町 1-4	S62. 4.1	—	—	11,047	サッカー場 兼 ソフトボール場 1面	富洲原地区運動 広場運営委員会
桜ハイツ中央 公園運動広場	桜花台2丁目 5826-6	S63. 8.24	—	—	4,265 1,100	ソフトボール場 ハードコート 1面 1面	桜花台連合自治会
小山田地区ソ フトボール場	鹿間町 1200-5	H元. 3.31	—	—	7,600	ソフトボール場 1面	小山田地区 連合自治会
山之色 スポーツ公園	山之色町 777	H4. 5.12	—	—	8,118 733	ソフトボール場 ハードコート 1面 1面	山之色町自治会
県地区 運動広場	上海老町 2101-5	H6. 9.26	—	—	5,807 3,510	ソフトボール場 多目的広場 1面 1面	県地区連合自治会
采女が丘 運動広場	采女が丘 1丁目142-1	H6. 11.1	—	—	4,127 752	多目的広場 ハードコート 1面 1面	采女が丘町自治会
水沢地区 運動広場	水沢町 4279-1	S54. 8.30	—	—	36,385	サッカー場 クレイコート 2面 2面	水沢地区運動広場 運営委員会
垂坂地区 運動広場	南垂坂町810-2	H15. 4.1	—	—	6,748	多目的広場 1面	垂坂地区運動広場 管理委員会
大谷台 テニスコート	大谷台 2丁目1571-4	S50. 4.1	—	—	648	ハードコート 1面	大谷台2丁目 テニスコート 運営委員会

運動施設利用状況の推移

平成26年度	平成27年度	平成28年度	平成29年度	平成30年度
(人) 993,673	(人) 1,010,584	(人) 1,016,706	(人) 961,277	(人) 1,161,542

*スポーツ利用者以外の利用含む

指定管理者の導入状況

(1) 四日市市運動施設指定管理者(平成31年4月1日現在)

指定管理者名等	施設名
運動施設契約期間 : 平成26年4月1日～平成31年3月31日 桜運動施設契約期間: 平成28年4月1日～平成31年3月31日 名称: 四日市市スポーツ協会グループ 構成団体: 特定非営利活動法人四日市市スポーツ協会 公益社団法人四日市市シルバー人材センター 株式会社スポーツ・インフォメーション 特定非営利活動法人霞ヶ浦スポーツクラブ	中央緑地運動施設(5施設)、霞ヶ浦緑地運動施設(7施設)、三滝武道館、三滝相撲場、三滝テニスコート、松原テニスコート、北条野球場、松原野球場、鈴鹿川河原田野球場、垂坂ソフトボール場、鈴鹿川河原田ソフトボール場、鈴鹿川ラグビー・サッカー場、鈴鹿川グラウンドゴルフ場、垂坂サッカー場、楠中央緑地運動施設(3施設)、温水プール、本郷河川敷グラウンド、桜テニスコート、桜多目的広場 計31施設

(2) 四日市ドーム指定管理者(平成31年4月1日現在)

指定管理者名等	施設名
契約期間: 平成27年4月1日～令和2年3月31日 名称: JN体協グループ 構成団体: 株式会社JTBコミュニケーションデザイン 特定非営利活動法人四日市市スポーツ協会 株式会社NTTファシリティーズ東海支店	四日市ドーム

運動施設使用料一覧

四日市ドーム専用利用料金の上限額

種類		基本使用料(円)					
		午前 AM 9:00 ～ AM 12:00	午後 PM 1:00 ～ PM 4:30	夜間 PM 5:30 ～ PM 9:00	全日 AM 9:00 ～ PM 9:00		
アリーナ	入場料等を徴収しない場合	10,800円	16,200円	21,600円	43,200円		
	入場料等を徴収する場合	43,200	64,800	86,400	172,800		
	式典、講演会等	54,000	81,000	108,000	216,000		
	展示会、見本市等	108,000	162,000	216,000	432,000		
	プロ興行	216,000	324,000	432,000	864,000		
会議室等	大 会 議 室	2,380	3,130	4,750	7,880		
	小 会 議 室	1,300	1,730	2,590	4,320		
	練 習 室	3,350	4,430	6,700	11,120		
	準 備 室	2,700	3,560	5,400	8,960		
	控 室 1	1,300	1,730	2,590	4,320		
	控 室 2	1,300	1,730	2,590	4,320		
備 考	①土・日曜日、休日のアリーナ使用料は、基本使用料の2割増です。 ②準備・撤去のみのアリーナ使用料は、規定の2割減です。 ③アリーナは半面使用が可能です。使用料は規定の5割です。この場合において10円未満の端数が生じたときは、四捨五入とする						

運動施設専用利用料金の上限額

施設名	使用時間	使用区分		アマチュア・スポーツ		アマチュア・スポーツ以外	
		入場料金の類を徴しない場合	入場料金の類を徴する場合	入場料金の類を徴しない場合	入場料金の類を徴する場合		
中 体 育 央 館	午 前	午前9時～正午	5,830円	12,960円	29,160円	540,000円	
	午 後	午後1時～午後4時30分	8,750	19,440	43,740		
	夜 間	午後5時30分～午後9時	11,660	25,920	58,320		
	全 日	午前9時～午後9時	23,540	52,490	118,040		
中 第 2 体 育 館	午 前	午前9時～正午	4,430	9,720	21,920	405,000	
	午 後	午後1時～午後4時30分	6,590	14,580	32,830		
	夜 間	午後5時30分～午後9時	8,750	19,440	43,740		
	全 日	午前9時～午後9時	17,710	39,420	88,560		
霞 ヶ 浦 体 育 館	午 前	午前9時～正午	2,270	5,050	11,360	208,120	
	午 後	午後1時～午後4時30分	3,350	7,450	16,760		
	夜 間	午後5時30分～午後9時	4,540	10,070	22,680		
	全 日	午前9時～午後9時	9,070	20,140	45,360		
霞 ヶ 浦 弓 道 場	午 前	午前9時～正午	1,510				
	午 後	午後1時～午後4時30分	2,270				
	夜 間	午後5時30分～午後9時	3,020				
	全 日	午前9時～午後9時	6,050				
楠 多 目 的 場 運 動	午前9時～午後9時(4月1日～10月31日は午前6時～午後9時) 1時間につき		430	960	2,160	9,900	
楠 体 育 館 ア リ 一 ナ	午前9時～午後9時 全面1時間につき		930	2,050	4,630	21,240	
楠 体 育 館 武 道 場	午前9時～午後9時 1時間につき		460	1,030	2,310	10,620	
三 滝 武 道 館 柔 道 場 ・ 剣 道 場	午 前	午前9時～正午	1,940	4,320	9,720	108,000	
	午 後	午後1時～午後5時	2,920	6,480	14,580		
	夜 間	午後5時～午後9時	1時間につき1,080	8,640	19,440		
	全 日	午前9時～午後9時	8,210	17,500	39,310		
三 滝 相 撲 場	午 前	午前9時～正午	970				
	午 後	午後1時～午後5時	1,460				
中 陸 上 競 技 場	午 前	午前9時～正午	5,830	12,960	29,160	422,510	
	午 後	午後1時～午後5時	8,750	19,440	43,740		
	夜 間	午後6時～午後9時	5,830	12,960	29,160		
	全 日	午前9時～午後9時	18,370	40,820	91,850		
霞 ヶ 浦 第 1 野 球 場	午前9時～午後5時(4月1日～10月31日は午前6時～午後9時) 2時間につき		3,240				
	午 前	午前9時～正午					
	午 後	午後1時～午後5時					
	夜 間	午後5時～午後9時					
	全 日	午前9時～午後9時					52,490
室内練習場(1面)		午前9時～午後5時(4月1日～10月31日は午前6時～午後9時) 1時間につき		220			
霞ヶ浦第2野球場 松原野球場 北条野球場	午前9時～午後5時(4月1日～10月31日は午前6時～午後7時、中央緑地野球場は午後9時まで) 2時間につき		1,940				

施設名	使用時間	使用区分	アマチュア・スポーツ		アマチュア・スポーツ以外	
			入場料金の類を徴しない場合	入場料金の類を徴する場合	入場料金の類を徴しない場合	入場料金の類を徴する場合
三滝テニスコート	午前6時～午後9時(12月1日～翌年2月末日は午前7時～午後9時) 1面1時間につき		520			
松原テニスコート	午前 午前9時～正午 午後 午後1時～午後5時 全日 午前9時～午後5時		1面につき 1,510 1面につき 2,270 1面につき 3,350			
楠 テニスコート	午前6時～午後9時(12月1日～翌年2月末日は午前7時～午後9時) 1面1時間につき		520			
霞ヶ浦プール	午前9時～午後7時 1時間につき		50m プール 3,240 その他のプール 1,940			
温水プール	午前9時～正午 1時間につき		7,780			
霞ヶ浦 運動用舟艇場 (艇庫及び係留施設)	1ヶ月1艇につき (歴月をもって計算し、端数のある場合は、1ヶ月とする。)		艇庫内 3,890 屋外 1,620 係留施設 艇長9m未満 8,100 艇長9m以上 10,800			
鈴鹿川ラグビー ・サッカー場 鈴鹿川グラウンド ゴルフ場	午前 午前9時～正午 午後 午後1時～午後5時 午前6時～午前8時及び午後5時～午後7時(4月1日～10月31日に限る) 1時間につき		1,080 1,620 320			
鈴鹿川河原田 野球場 ソフトボール場 垂坂ソフトボール場	午前9時～午後5時(4月1日～10月31日は午前6時～午後7時) 2時間につき		860			
垂坂 サッカー場	午前 午前9時～正午 午後 午後1時～午後5時 午前6時～午前8時及び午後5時～午後7時(4月1日～10月31日に限る) 1面1時間につき		1面につき 1,300 1面につき 1,730 430			
本郷河川敷 グラウンド	午前9時～午後5時(4月1日～10月31日は午前6時～午後7時) 1面1時間につき		320			
四日市 テニスセンター	午前6時から午後9時まで(ただし、12月1日から翌年2月末日までは午前7時から午後9時まで) 1面1時間につき	屋外コート	690	1,380	3,450	13,800
		屋根付コート	940	1,880	4,700	18,800
		サブコート	1,040	2,080	5,200	20,800
		メインコート	1,380	2,760	6,900	27,600
中央 フットボール場	午前9時から午後9時まで(ただし、4月1日から10月31日まで) 1面1時間につき		3,000		15,000	
桜テニスコート	午前9時から午後5時まで 1面1時間につき		520			
桜多目的広場	午前9時から午後5時まで 1面1時間につき		430			

- ※ 市内の小学校、中学校、幼稚園、保育所、認定子ども園及び身体障害者団体が使用する場合の利用料金は、規定料金の100分の50の額とする。
- ※ 中央緑地フットボール場を市内の高校生以下の団体が使用する場合の利用料金は、規定料金の100分の50の額とする。

個人利用料金の上限額

(イ) 個人使用券・普通使用券

使用区分		一 般	中学生以下
施設名	使用時間		
四 日 市 ド ー ム ア リ ー ナ	午前 9 時～午後 9 時	(2 時間以内) 430 円	(2 時間以内) 220 円
中 央 体 育 館 中 央 第 2 体 育 館 中 央 ト レ ー ニ ン グ 場 中 央 陸 上 競 技 場 (中 央 フ ッ ト ボ ー ル 場 A フ ィ ー ル ド)	午前 9 時～午後 9 時	(2 時間以内) 220	(2 時間以内) 100
松 原 テ ニ ス コ ー ト	午前 9 時～午後 5 時		
霞ヶ浦プ ー ル	午前 10 時～午後 7 時		
温 水 プ ー ル	午後 1 時～午後 8 時	430	120
三 滝 武 道 館	午前 9 時～午後 9 時	(2 時間以内) 220	(2 時間以内) 100
楠 体 育 館			

※ いずれも指定管理者が定める一般公開日の利用に限る。

※中央フットボール場 A フィールドは、工事等による中央陸上競技場の閉鎖時における代替施設としての利用に限るものとする。

(ロ) 回数使用券

使用区分		一 般	中学生以下
種別			
温水プール回数使用券 (6 枚綴り、有効期間 6 ヶ月)		2,150 円	600 円
共 通 回 数 使 用 券 (12 枚綴り、有効期間 6 ヶ月) 中央体育館、中央第 2 体育館、中央トレーニング場、中央陸上競技場 (中央フットボール場 A フィールド)、松原テニスコート、霞ヶ浦プール、三滝武道館及び楠体育館 ※ 1 回の使用は、2 時間以内とする。		2,200	1,000

※ (イ)(ロ)とも、市内の身体障害者で、受付において身体障害者手帳、療育手帳、精神障害者保健福祉手帳又はこれらに代わるものを提示した者の利用料金は、規定料金の 100 分の 50 の額とする。

S27.11. 1~31. 9.30

委員 長

龍池 清真 (27.11. 1~28.10.31)
 坂倉 タマ (28.11. 1~29.10.31)
 九鬼喜久男 (29.11. 1~30.10.31)
 笹岡 鉄男 (30.11. 1~31. 9.30)

副委員 長

九鬼喜久男 (27.11. 1~28.10.31)
 笹岡 鉄男 (28.11. 1~29.10.31)
 龍池 清真 (29.11. 1~30.10.31)
 坂倉 タマ (30.11. 1~31. 9.30)

委 員

笹岡 鉄男 (27.11. 1~28.10.31)
 坂倉 タマ (27.11. 1~28.10.31)
 龍池 清真 (28.11. 1~29.10.31)
 九鬼喜久男 (28.11. 1~29.10.31)
 坂倉 タマ (29.11. 1~30.10.31)
 笹岡 鉄男 (29.11. 1~30.10.31)
 九鬼喜久男 (30.11. 1~31. 9.30)
 龍池 清真 (30.11. 1~31. 9.30)

議会選出委員

伊藤吉兵衛 (27.11. 1~29. 5.31)
 渡辺紋左衛門 (29. 6. 1~30. 5.17)
 北村 与市 (30. 5.18~31. 5.14)
 田村 末松 (31. 5.15~31. 9.30)

教 育 長

染川清一郎 (27.11. 1~31. 9.30)

S31.10. 1以降

委員 長

坂倉 タマ (31.10. 1~32. 9.30)
 金子 真二 (32.10. 1~33. 9.30)
 三井 啓策 (33.10. 1~34. 7.15)
 杉浦西太郎 (34. 7.16~43. 9.30)
 龍池 清真 (43.10. 1~45. 9.30)
 森 幸雄 (45.10. 1~46. 9.30)
 龍池 清真 (46.10. 1~52.10. 3)
 栗原 弘 (52.10.13~53.10.12)
 清水 富生 (53.10.13~54.11.19)
 服部 昌弘 (54.12. 5~59.12. 4)
 小柳 越郎 (59.12. 5~60.12. 4)
 三輪喜代司 (60.12. 5~63.12. 4)
 佐藤 榮二 (63.12. 5~ 5. 9.24)
 日比 義也 (5. 9.29~13. 9.28)
 館 清 (13.10.11~19.12.24)
 相可 友規 (19.12.25~25.10. 5)
 渡邊 悌爾 (25.10. 9~27. 7.31)

委員長職務代理者

(43.10. 1から2人制)

伊藤吉兵衛 (31.10. 1~32. 9.30)
 坂倉 タマ (32.10. 1~33. 9.30)
 伊藤吉兵衛 (33.10. 1~34. 4.30)
 三宅省三郎 (34. 7.16~40. 9.30)
 森 幸雄 (40.10. 1~42. 9.30)
 森 幸雄 (42.10. 1~45. 9.30)
 笹岡 つね (43.10. 1~48. 8.31)
 龍池 清真 (45.10. 1~46. 9.30)
 杉浦西太郎 (46.10. 1~47. 9.30)
 清水 富生 (47.10. 1~50.11.19)
 村木 三雄 (48.10. 1~51. 9.30)
 清水 富生 (50.11.22~53.10.12)
 服部 昌弘 (52.10.13~54.12. 4)
 槌谷 定子 (51.10. 1~52.10.12)
 槌谷 定子 (53.10.13~57.12. 4)
 栗原 弘 (54.12. 5~60.10. 5)
 小柳 越郎 (57.12. 5~59.12. 4)
 岡田 久江 (59.12. 5~60. 6.24)
 小柳 越郎 (60.12. 5~62.11.19)
 佐藤 榮二 (60.12. 5~63.12. 4)
 小菅 弘正 (62.12. 5~ 4. 7.28)
 三輪喜代司 (63.12. 5~63.12.22)
 丹羽 武 (63.12.23~ 2.12.25)
 松尾 光一 (2.12.26~ 8. 9.28)
 石崎那津子 (5. 9.29~10. 9.28)
 本田 耕一 (8. 9.29~11. 7.31)
 館 清 (10. 9.29~13. 9.28)
 吉峰 順子 (11. 9.29~19. 3.22)
 相可 友規 (19. 4.12~19.12.24)
 館 清 (19.12.25~20.12.24)
 福井 倫子 (13.10.11~21.10. 5)
 中村 智恵 (20.12.25~23. 3.23)
 渡邊 悌爾 (21.10.15~25.10. 8)
 鶴岡紀代江 (23. 4.28~25.10. 5)
 加藤 和則 (25.10. 9~27. 7.31)
 杉浦 礼子 (25.10. 9~27. 7.31)

委 員

厚田 杉雄 (31.10. 1~33. 5. 9)
 金子 真二 (31.10. 1~32. 9.30)
 伊藤吉兵衛 (32.10. 1~33. 9.30)
 三井 啓策 (33. 5.10~33. 9.30)
 金子 真二 (33.10. 1~34. 9.30)
 高安 典子 (33.12.26~40. 3.31)
 森 幸雄 (34.10. 1~40. 9.30)

笹岡 つね (40. 5.14~43. 9.30)
 岡田 卓也 (40.10. 4~43. 9.30)
 杉浦西太郎 (43.10. 1~47. 9.30)
 森 幸雄 (46.10. 1~46.10.10)
 清水 富生 (46.11.20~47. 9.30)
 村木 三雄 (47.11.17~48. 9.30)
 河合 正子 (48. 9.25~49. 3.15)
 槌谷 定子 (49. 4. 1~51. 9.30)
 村木 三雄 (51.10. 1~51.11.16)
 服部 昌弘 (51.12.23~52.10.12)
 栗原 弘 (53.10.13~54.12. 4)
 小柳 越郎 (54.11.20~57.12. 4)
 槌谷 定子 (57.12. 5~57.12.25)
 岡田 久江 (57.12.26~59.12. 4)
 服部 昌弘 (59.12. 5~59.12.22)
 三輪喜代司 (59.12.23~60.12. 4)
 佐藤 榮二 (60. 9.25~60.12. 4)
 小菅 弘正 (60.10. 6~62.12. 4)
 丹羽 武 (62.11.20~63.12.22)
 松尾 光一 (63.12.23~ 2.12.25)
 石崎那津子 (2.12.26~ 5. 9.28)
 日比 義也 (4. 9.17~ 5. 9.28)
 本田 耕一 (5. 9.29~ 8. 9.28)
 松尾 光一 (8. 9.29~ 8.12.22)
 館 清 (8.12.23~10. 9.28)
 石崎那津子 (10. 9.29~10.12.25)
 吉峰 順子 (11. 3.23~11. 9.28)
 大廣 佳二 (11. 9.27~13. 9.28)
 福井 倫子 (13. 9.29~13.10.10)
 星野 忠生 (13.10. 6~16. 7.26)
 相可 友規 (16.10. 8~19. 4.11)
 中村 智恵 (19. 3.23~20.12.24)
 渡邊 悌爾 (20.12.25~21.10.14)
 鶴岡紀代江 (21.10. 6~23. 4.27)
 北谷 博美 (23. 3.23~27. 3.22)
 加藤 和則 (25.10. 6~25.10. 8)
 杉浦 礼子 (25.10. 6~25.10. 8)
 松崎 稚弓 (27. 3.23~31. 3.22)
 渡邊 悌爾 (27. 8. 1~27. 8. 4)
 加藤 和則 (27. 8. 1~27. 8. 4)
 杉浦 礼子 (27. 8. 1~29.10. 5)
 豊田 妙子 (29.10. 6~)
 鈴木 和子 (31. 3.25~)

教 育 長

染川精一郎 (31.10. 1~33. 7. 5)
 山本 軍一 (33. 8.15~39. 9.30)
 栗林 武男 (40. 3.16~44. 3.15)
 西川 棟伍 (44. 5.19~46. 7.31)
 (44. 5.16から委員)
 市川 一郎 (46. 8.30~52. 5.15)
 (46. 8.26から委員)
 山鹿 静夫 (52. 5.26~56. 5.17)
 (52. 5.18から委員)
 館 増男 (56. 6.25~60. 6.24)
 岡田 久江 (60. 6.25~ 2.12.25)
 丹羽 武 (2.12.26~ 7.11.19)
 小竹 章 (7.11.20~ 9. 3.31)
 佐々木龍夫 (9. 4. 1~15.11.19)
 川北 欣哉 (15.11.20~19.11.19)
 水越 利幸 (19.11.20~23.11.19)
 田代 和典 (23.11.20~27. 7.31)
 葛西 文雄 (27. 8. 1~)

教育長職務代理者

渡邊 悌爾 (27. 8. 5~)
 加藤 和則 (27. 8. 5~)

児童・生徒・園児数の推移（市立小・中・幼）

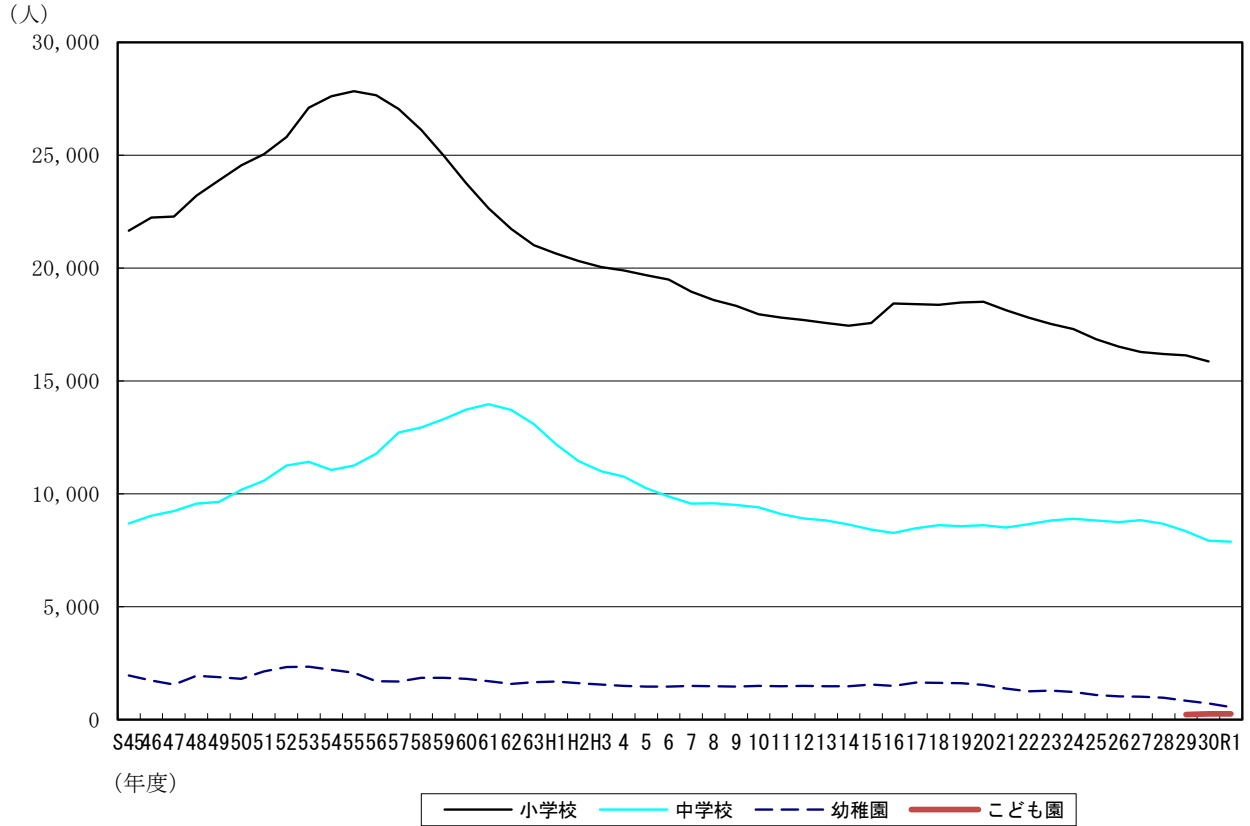

(人)

年 度	S45	46	47	48	49	50	51	52	53	54	55	56	57
小学校	20,819 (58)	21,659 (42)	22,237 (44)	22,280 (86)	23,198 (94)	23,874 (82)	24,546 (108)	25,044 (124)	25,803 (127)	27,098 (117)	27,610 (120)	27,837 (139)	27,651 (136)
中学校	8,688 (32)	9,030 (48)	9,234 (40)	9,566 (44)	9,643 (35)	10,168 (46)	10,581 (45)	11,250 (46)	11,415 (58)	11,050 (46)	11,247 (51)	11,769 (51)	12,716 (52)
幼稚園	1,946	1,732	1,545	1,929	1,882	1,801	2,134	2,318	2,331	2,206	2,068	1,698	1,682
こども園	-	-	-	-	-	-	-	-	-	-	-	-	-

年 度	58	59	60	61	62	63	H1	2	3	4	5	6	7
小学校	27,033 (135)	26,115 (129)	24,973 (118)	23,759 (104)	22,637 (103)	21,727 (99)	21,009 (73)	20,642 (79)	20,314 (71)	20,034 (73)	19,891 (79)	19,685 (91)	19,488 (98)
中学校	12,940 (53)	13,310 (56)	13,731 (70)	13,967 (76)	13,711 (68)	13,090 (49)	12,194 (41)	11,447 (50)	10,998 (56)	10,750 (38)	10,252 (35)	9,872 (33)	9,566 (32)
幼稚園	1,844	1,852	1,794	1,694	1,578	1,649	1,687	1,604	1,540	1,483	1,453	1,461	1,487
こども園	-	-	-	-	-	-	-	-	-	-	-	-	-

年 度	8	9	10	11	12	13	14	15	16	17	18	19	20
小学校	18,948 (108)	18,570 (122)	18,322 (124)	17,949 (128)	17,807 (132)	17,698 (144)	17,559 (160)	17,439 (174)	17,562 (190)	18,432 (216)	18,396 (230)	18,363 (248)	18,469 (266)
中学校	9,578 (38)	9,509 (37)	9,398 (45)	9,106 (44)	8,908 (50)	8,815 (61)	8,632 (75)	8,406 (74)	8,266 (75)	8,470 (72)	8,610 (81)	8,565 (92)	8,613 (100)
幼稚園	1,469	1,452	1,494	1,467	1,485	1,479	1,477	1,551	1,481	1,631	1,619	1,603	1,527
こども園	-	-	-	-	-	-	-	-	-	-	-	-	-

年 度	21	22	23	24	25	26	27	28	29	30	R1
小学校	18,496 (276)	18,136 (279)	17,795 (286)	17,523 (325)	17,299 (342)	16,843 (351)	16,513 (345)	16,285 (369)	16,185 (388)	16,133 (408)	15,865 (427)
中学校	8,501 (117)	8,659 (116)	8,811 (134)	8,886 (120)	8,822 (121)	8,748 (133)	8,828 (175)	8,667 (168)	8,345 (173)	7,920 (165)	7,871 (171)
幼稚園	1,372	1,253	1,279	1,224	1,085	1,029	1,007	966	836	711	594
こども園	-	-	-	-	-	-	-	-	221	247	246

※（ ）は特別支援学級児童・生徒数：内数
 ※H16年度以前の学級数及び、児童、生徒、園児数の合計には、楠小、楠中、楠北幼、楠南幼は含まず

学校・幼稚園別 児童・生徒・園児数の推移(特別支援学級を除く)

※上段：学級数、下段：児童・生徒・園児数
(各年5月1日)

	11	12	13	14	15	16	17	18	19	20	21	22	23	24	25	26	27	28	29	30	R1
中部西小学校	12	12	12	12	12	13	12	12	12	12	12	12	12	12	13	13	13	13	13	13	13
中部東小学校	405	415	393	365	349	361	362	364	350	353	363	345	330	334	351	349	369	368	370	385	382
浜田小学校	17	17	15	17	15	15	16	17	16	18	19	18	17	17	18	18	18	17	17	14	15
納屋小学校	527	531	520	514	459	465	482	499	493	539	548	531	509	507	515	508	486	486	462	448	433
西橋北小学校	8	7	7	6	6	7	7	7	7	6	6	6	6	6	6	6	6	6	6	6	6
東橋北小学校	203	196	197	188	201	197	194	183	173	169	160	159	163	174	174	174	174	174	174	174	174
	6	6	6	6	6	6	6	6	6	6	6	6	6	6	6	6	6	6	6	6	6
	104	93	94	96	94	99	93	94	93	90	91	69	71	63	63	63	63	63	63	63	63
橋北小学校															8	8	8	9	9	6	6
海蔵小学校	18	18	18	18	19	21	22	22	23	23	26	26	26	26	26	26	26	27	26	25	25
塩浜小学校	630	620	623	616	614	642	653	664	704	745	780	807	818	831	828	791	789	753	730	742	726
三浜小学校	10	11	10	12	11	10	10	9	8	8	7	8	7	7	7	7	8	8	7	8	6
富田小学校	267	275	280	287	269	257	253	241	228	236	221	215	204	185	168	183	181	175	174	180	180
	6	6	6	6	6	6	6	6	6	6	6	6	6	6	6	6	6	6	6	6	6
	153	146	154	135	138	148	131	132	122	119	109	89	90	75	60	60	60	60	60	60	60
	18	18	18	17	17	18	18	18	19	20	21	22	21	20	23	22	21	21	21	21	21
	594	589	584	557	537	530	538	548	555	591	629	652	673	683	705	711	683	691	687	692	677
富洲原小学校	18	18	19	19	19	21	22	21	20	19	19	20	18	17	15	15	14	14	14	15	13
羽津小学校	563	588	618	621	614	643	661	667	655	640	656	612	574	526	488	458	437	414	413	417	403
常磐小学校	12	12	12	12	14	13	14	14	13	12	15	17	17	18	19	19	18	17	18	19	19
日永小学校	445	424	418	415	409	416	419	422	437	447	449	469	482	486	504	524	555	544	529	543	543
四郷小学校	26	27	27	27	27	28	27	26	26	27	26	27	26	25	26	25	25	24	24	24	22
	933	931	957	950	923	887	872	848	796	808	791	828	812	792	793	756	748	715	732	710	686
	18	18	19	19	21	23	23	23	23	23	22	22	23	22	20	20	20	20	20	20	20
	652	660	672	663	668	702	685	678	687	674	684	662	685	691	668	662	647	648	651	654	647
	13	13	13	12	14	15	14	13	13	12	13	13	12	12	13	14	13	14	14	14	14
	425	435	442	431	454	444	441	431	422	417	417	405	404	392	397	403	417	421	431	437	427
内部小学校	22	23	23	22	23	24	23	22	21	19	18	18	18	18	19	19	18	18	18	18	17
小山田小学校	765	789	762	782	789	774	723	688	660	610	590	563	549	545	551	548	532	525	525	512	484
河原田小学校	11	11	10	11	11	11	10	9	8	9	7	8	8	7	7	7	8	7	6	6	6
川島小学校	300	282	266	269	271	266	248	240	240	227	216	210	209	189	184	178	180	180	177	184	172
神前小学校	12	12	12	12	12	12	11	10	11	10	9	8	7	8	8	9	9	10	10	10	10
	320	314	316	314	296	290	287	274	262	253	239	240	226	220	225	222	232	233	236	250	257
	20	19	19	19	20	23	23	25	25	26	26	26	26	25	25	25	26	26	26	26	22
	686	649	655	674	679	727	757	800	807	832	847	838	847	813	818	810	825	818	802	780	707
	10	10	10	10	10	11	12	12	12	12	12	12	11	10	10	10	7	7	8	9	8
	258	265	260	263	264	287	304	319	334	334	340	333	307	273	254	239	215	208	210	204	204
桜小学校	24	23	21	20	19	18	18	18	18	18	18	16	14	13	13	14	12	13	13	13	13
県小学校	845	812	722	683	636	598	558	537	521	511	487	471	450	437	431	401	381	374	366	360	349
三重小学校	14	13	13	13	14	15	16	16	15	14	14	13	12	12	14	13	12	13	12	12	12
大矢知興譲小学校	452	437	432	433	445	469	474	461	454	445	440	429	410	396	384	368	339	337	326	322	314
八郷小学校	13	14	13	13	14	14	15	15	14	13	14	13	12	14	14	16	17	18	18	18	19
	419	428	425	418	436	418	429	423	411	420	415	420	408	417	438	457	475	504	530	528	535
	22	22	22	22	24	26	27	26	27	28	28	27	27	26	25	24	25	25	26	26	25
	737	748	764	751	769	790	818	809	854	861	860	831	822	819	770	744	738	757	750	754	740
	18	18	18	19	20	20	21	20	19	19	19	19	18	16	15	15	14	13	12	13	12
	638	616	624	635	646	653	673	666	640	625	603	561	521	494	459	437	407	389	364	368	367
下野小学校	17	17	16	17	16	16	16	16	17	16	14	14	13	13	14	14	13	15	14	15	16
保々小学校	521	528	514	523	510	507	505	492	495	488	456	435	431	416	399	392	407	430	433	429	456
水沢小学校	17	16	15	14	15	16	17	17	16	17	17	18	18	17	15	15	15	14	12	12	12
高花平小学校	551	506	486	473	477	472	487	487	488	511	520	530	522	494	466	430	404	383	351	343	349
泊山小学校	10	8	6	6	6	6	7	7	8	8	8	9	8	7	6	6	7	6	6	6	6
笹川東小学校	257	224	202	202	201	199	207	214	226	230	222	228	219	211	194	188	189	174	174	169	162
	12	12	11	12	12	12	12	11	11	11	11	10	10	11	11	12	10	10	9	8	8
	283	289	296	312	322	326	337	318	317	311	296	282	258	263	253	244	228	221	219	210	200
	12	12	13	12	13	14	16	17	17	16	18	19	18	19	18	17	14	13	13	12	12
	313	339	351	370	384	409	465	476	476	479	505	513	508	534	528	507	468	432	412	389	366
	12	12	12	12	12	11	11	11	10	10	10	9	8	7	9	7	7	7	8	9	9
	351	335	317	324	310	282	294	305	290	272	282	256	229	219	234	226	198	190	195	199	199
笹川小学校																					16
常磐西小学校	18	19	19	19	21	21	22	21	21	22	21	22	23	25	25	25	26	26	26	26	26
笹川西小学校	598	642	662	643	666	655	685	677	673	700	702	701	704	744	773	789	794	808	802	826	825
三重西小学校	13	12	12	12	12	12	12	12	12	12	11	11	10	9	10	11	11	11	12	11	11
大谷台小学校	450	420	393	390	353	352	336	331	326	327	314	267	253	237	240	227	253	251	267	268	26

(各年5月1日)

Table with 22 columns (years 11-30) and 21 rows (schools). Includes schools like 中部中学校, 橋北中学校, 港中学校, etc. Total row 21: 合計 (学級数, 生徒数).

(各年5月1日)

Table with 22 columns (years 11-30) and 21 rows (kindergartens). Includes kindergartens like 四日市幼稚園, 橋北幼稚園, 富田幼稚園, etc. Total row 21: 合計 (学級数, 園児数).

Table with 22 columns (years 11-30) and 2 rows (kindergartens). Includes 橋北こども園, 塩浜こども園. Total row 2: 合計 (学級数, 園児数).

※ H16年度以前の学級数及び児童、生徒、園児数の合計には、楠小、楠中、楠北幼、楠南幼は含まず。納屋幼稚園は、H24年度より廃園。

※ 橋北幼稚園、塩浜幼稚園はH29年度より認定こども園に移行。

※上段：学級数，下段：児童・生徒数
(各年5月1日)

特別支援学級児童・生徒数の推移

	11	12	13	14	15	16	17	18	19	20	21	22	23	24	25	26	27	28	29	30	R1
中部西小学校	1	1	1	1	1	1	1	2	2	3	3	3	3	3	3	3	3	3	3	4	4
中部東小学校	3	4	4	3	4	3	4	7	9	11	12	14	13	13	11	11	12	11	13	16	21
浜田小学校	2	2	1	1	1	2	2	2	2	2	2	1	1	1	2	2	2	2	2	2	2
納屋小学校	4	3	2	4	2	4	5	5	5	3	3	2	1	3	5	6	7	9	8	11	13
西橋北小学校											1	1	1	1							
東橋北小学校	3	3	2	2	1	1	2	2	2	2	1	1									
橋北小学校	6	4	4	5	2	2	4	4	3	3	2	2									
海蔵小学校	2	2	2	2	2	2	2	2	2	3	3	3	2	2	1	1	1	1	1	2	2
塩浜小学校	4	7	6	3	5	4	7	7	10	11	8	10	9	8	9	11	10	14	13	13	10
三浜小学校	1	1	1	2	3	3	3	3	2	2	2	2	2	1	1	1	1	1	1	1	1
富田小学校	1	1	3	6	7	9	7	11	6	6	5	4	4	4	4	4	4	3	4	3	2
富洲原小学校	1	1	1	1	1	1	1	2	2	2	2	2	2	1	1						
羽津小学校	1	1	3	5	7	9	14	14	13	12	11	11	7	7	9	10	8	8	8	10	12
常磐小学校	3	3	3	3	3	3	3	3	3	3	2	3	3	3	3	3	3	3	3	2	3
日永小学校	7	4	4	6	6	7	9	7	6	10	13	15	18	19	19	17	14	15	15	15	17
四郷小学校	2	2	2	2	2	1	2	2	2	2	2	2	1	1	2	2	2	2	3	3	3
内部小学校	9	9	9	8	6	3	5	6	11	8	9	9	6	5	6	11	10	13	14	13	13
小山田小学校	3	3	3	2	3	3	3	2	2	2	3	2	2	2	3	2	2	3	3	4	4
河原田小学校	10	10	11	10	10	10	11	9	8	5	8	12	12	16	17	15	11	12	11	16	20
川島小学校	1	1	1	1	1	1	1	1	1	1	1	1	1	1	1	1	1	1	1	1	1
神前小学校	4	4	5	5	5	3	2	1	2	3	5	8	7	8	4	4	4	3	4	6	8
桜小学校	1	2	2	2	2	3	3	3	3	3	3	2	2	2	2	2	2	2	2	2	2
県小学校	5	7	6	7	6	9	9	6	8	10	11	9	9	13	13	9	8	10	9	8	7
三重小学校	2	2	1	1	1	1	1	1	1	1	1	2	2	2	2	2	2	3	3	3	3
大矢知興譲小学校	4	5	2	2	3	4	4	5	5	7	7	6	7	6	6	7	11	13	10	11	11
八郷小学校	1	1	1	1	2	2	2	2	3	3	2	2	2	2	2	2	2	2	2	2	3
下野小学校	3	3	4	4	4	4	5	7	8	7	7	9	6	6	4	6	6	6	9	13	14
保々小学校	2	2	2	1	1	1	2	3	4	4	3	2	2	2	2	2	2	2	2	2	2
水沢小学校	1	1	1	1	1	1	1	1	1	1	1	1	1	1	1	1	1	1	1	1	1
高花平小学校	3	4	6	8	7	6	5	4	3	2	2	2	1	2	3	2	3	3	3	4	5
泊山小学校	2	2	2	1	2	2	2	2	2	2	2	2	2	2	2	2	2	2	2	2	2
笹川東小学校	3	3	3	2	3	3	3	2	2	3	4	4	4	4	6	8	8	9	7	8	8
笹川小学校	1	1	1	1	1	1	1	1	1	1	1	1	1	1	1	1	1	1	1	1	1
常磐西小学校	1	1	1	1	1	1	1	1	1	1	1	1	1	1	1	1	1	1	1	1	1
笹川西小学校	2	2	2	2	2	3	3	3	3	3	3	3	3	4	3	3	2	4	2	2	3
三重西小学校	4	6	4	3	6	7	8	9	8	10	8	7	13	14	15	16	14	18	12	11	13
大谷台小学校	1	1	1	1	1	1	1	1	1	1	2	2	2	2	3	3	2	2	2	2	2
桜台小学校	1	1	1	1	1	1	2	2	2	2	2	2	2	2	2	2	2	2	2	2	2
三重北小学校	3	3	2	4	3	2	3	2	4	6	6	6	7	9	9	11	12	13	12	13	2
八郷西小学校	1	1	1	1	1	1	2	2	2	2	2	2	2	3	3	2	2	2	2	2	2
羽津北小学校	3	3	2	3	3	2	6	7	6	7	6	6	9	10	11	11	10	8	10	9	11
内部東小学校	2	2	2	2	2	2	2	2	2	2	2	2	2	2	2	2	2	2	2	2	2
中央小学校	7	6	6	6	7	8	6	6	4	5	10	7	10	12	10	9	10	10	10	9	9
楠小学校	2	2	2	2	2	2	2	2	2	2	2	2	2	2	3	3	3	3	3	3	2
合計	4	2	3	5	6	5	6	7	8	5	4	5	6	8	9	10	9	9	10	10	8
	1	1	1	1	1	1	1	1	1	1	1	1	1	1	1	1	1	1	1	1	1
	1	1	2	3	3	3	4	5	6	7	6	6	7	7	6	3	3	3	3	3	3
	1	1	1	1	1	1	1	1	1	1	1	1	1	1	1	1	1	1	1	1	1
	1	1	1	2	2	2	3	2	2	2	2	1	4	4	4	4	4	1	3	3	4
	4	4	6	7	6	7	4	5	6	8	8	9	8	9	7	9	10	13	17	15	16
	1	2	2	2	2	2	2	1	2	2	2	2	2	2	2	2	3	2	3	3	3
	2	3	5	5	5	5	4	4	6	7	7	8	10	10	10	10	15	11	11	13	13
学級数	54	59	58	59	64	68	72	73	73	77	77	76	73	75	82	80	78	82	84	84	90
児童数	(1)	(1)	(1)	(1)	(1)	(1)	1	1	1	1	1	1	2	4	4	4	4	4	4	2	4
	(1)	(1)	(2)	(2)	(2)	(3)	2	5	4	3	3	4	9	13	15	18	18	22	17	13	15

(各年5月1日)

	11	12	13	14	15	16	17	18	19	20	21	22	23	24	25	26	27	28	29	30	R1
中部中学校	3	3	3	3	2	1	2	2	2	2	2	2	3	3	3	3	3	2	3	3	2
橋北中学校		7		1	1	1	1	1	1	1	1	1	2	1	1	6	6	10	11	10	4
港中学校				1	2	3	2	1	1	2	3	2	3	2	3			1	2	2	4
塩浜中学校	1	1		1	1	1	1	1	1	1	1	2	2	3	3	2	1	1	1	1	1
山手中学校	1	2		1	1	2	3	2	2	1	3	6	7	7	3	2	1	3	2	4	1
富田中学校	2	2	2	5	6	7	5	7	6	5	5	7	10	10	11	9	10	9	9	7	12
富洲原中学校	1	1	1	1	1	1	1	1	1	1	1	1	2	2	2	1	3	3	3	1	2
笹川中学校		3		2	2	3	3	1	1	1	3	2	6	5	4	1	8	8	9	4	7
南中学校				1	1	2	2	2	2	2	2	1	2	2	2	2	2	2	1	1	1
三滝中学校		1	1	2	3	3	2	2	1	2	2	2	2	2	3	3	3	3	3	3	3
大池中学校				1	1	1	1	1	1	1	1	1	2	2	2	2	2	2	2	2	2
朝明中学校	3	3	2	4	6	4	5	4	5	5	7	9	9	9	5	4	5	7	11	10	13
保々中学校		2		2	1	1		1	1	2	2	2	2	3	2	2	3	2	2	2	2
常磐中学校	1	1	3	4	1	1	1	4	7	11	11	9	8	7	12	16	12	11	10	9	9
西陵中学校	1	1	2	3	3	3	2	2	4	2	2	1	1	2	2	2	2	2	3	5	5
西笹川中学校	3	3	3	3	3	2	2	2	2	2	2	2	2	1	1	2	4	4	4	3	3
三重平中学校	7	8	8	8	6	7	6	4	4	3	5	7	4	4	5	13	18	15	19	14	16
羽津中学校	1	1	1	1	1	1	2	3	3	3	3	2	2	1	1	1	1	1	1	1	1
西朝明中学校	1	2	1	2	2	3	3	6	7	6	5	4	4	2	1	3	4	3	1	1	1
桜中学校	2	2	2	1	1	1			1	1	2	2	2	2	2	2	2	1	3	3	3
内部中学校	2	4	5	3	3	1			2	3	7	5	10	5	7	3	6	6	11	14	12
楠中学校	2	1	1	1	1	2	1	1	1	1	1	1	1	1	1	2	3	3	2	2	2
合計	25	28	28	32	34	31	28	31	32	33	36	36	40	38	40	37	42	42	45	41	42
生徒数	44	50	61	75	74	75	71	79	92	100	117	116	134	121	121	133	175	168	173	161	171

※上段：学級数，下段：園児数
(各年5月1日)

幼稚園4歳児学級の推移

	11	12	13	14	15	16	17	18	19	20	21	22	23	24	25	26	27	28	29	30	R1
四日市幼稚園	1	1	1	1	1	1	1	1	1	1	1	1	1	1	1	1	1	1	1	1	1
橋北幼稚園	23	19	30	25	35	28	31	33	24	25	19	35	21	25	13	28	12	23	22	9	11
富田幼稚園	14	18	12	18	9	14	6	9	8	16	10	7	8	9	8	12	10	3			
海蔵幼稚園	1	1	1	1	1	1	1	1	2	2	1	1	1	1	1	1	1	1	1	1	1
納屋幼稚園	22	27	17	20	25	21	29	19	36	37	23	30	33	17	21	17	21	17	14	9	13
泊山幼稚園	50	54	39	55	51	47	58	51	50	51	50	41	56	37	45	29	35	22	26	19	14
内部幼稚園	1	1	1	1	1	1	1	1	1	1	1	1	1	1	1	1	1	1	1	1	1
川島幼稚園	24	28	21	21	16	18	13	11	17	9	10	5	7								
神前幼稚園	55	70	44	70	56	60	68	65	70	62	53	55	54	47	51	42	45	42	34	35	21
三重幼稚園	2	2	2	2	2	2	2	2	2	2	2	2	2	2	2	2	2	1	2	1	1
保々幼稚園	59	63	69	70	67	70	61	60	54	54	58	44	55	49	40	36	35	41	31	26	21
下野幼稚園	1	1	1	1	1	1	1	1	1	1	1	1	1	1	1	1	1	1	1	1	1
羽津幼稚園	22	25	35	35	32	35	35	35	35	29	26	24	35	23	27	30	19	12	12	7	6
富洲原幼稚園	1	1	1	1	1	1	1	1	1	1	1	1	1	1	1	1	1	1	1	1	1
高花平幼稚園	17	9	16	11	18	25	14	13	17	23	10	12	10	11	10	13	9	11	9	12	2
大矢知幼稚園	1	1	1	1	1	1	1	1	1	1	1	1	1	1	1	1	1	1	1	1	1
八郷中央幼稚園	21	11	34	14	23	14	19	23	24	17	17	7	22	24	30	18	26	23	23	10	10
桜幼稚園	1	2	1	1	1	2	1	1	1	1	1	1	1	1	1	1	1	1	1	1	1
常磐中央幼稚園	24	30	28	22	33	38	31	26	30	28	25	19	22	15	20	14	17	15	8	12	10
塩浜幼稚園	1	1	1	1	1	1	1	1	1	1	1	1	1	1	1	1	1	1	1	1	1
笹川中央幼稚園	29	31	30	34	25	23	24	22	23	18	23	23	17	27	19	24	21	14	15	17	17
三重西幼稚園	2	2	2	2	2	2	2	2	2	2	2	2	2	2	2	2	2	2	2	2	2
楠北幼稚園	45	59	47	48	61	50	55	49	48	44	35	37	36	24	26	32	38	25	22	21	17
楠南幼稚園	1	1	1	2	2	2	2	2	2	2	2	2	2	2	2	2	2	2	2	2	2
合計	35	35	35	41	44	35	41	36	31	37	21	16	22	18	21	18	18	7	15	14	5
高花平幼稚園	1	1	1	1	1	1	1	1	1	1	1	1	1	1	1	1	1	1	1	1	1
大矢知幼稚園	12	26	26	26	22	21	20	27	24	18	17	13	20	17	8	9	7	11	8	8	7
八郷中央幼稚園	1	1	1	1	1	1	1	1	1	1	1	1	1	1	1	1	1	1	1	1	1
桜幼稚園	33	32	30	35	34	24	35	34	23	23	33	30	27	30	17	29	26	23	19	18	16
常磐中央幼稚園	1	1	1	1	1	1	1	1	1	1	1	1	1	1	1	1	1	1	1	1	1
塩浜幼稚園	35	27	32	34	35	22	18	23	20	14	19	11	13	18	20	18	12	17	17	9	7
笹川中央幼稚園	2	2	2	2	2	2	2	2	2	2	2	2	2	2	2	2	2	2	2	2	2
三重西幼稚園	47	43	37	49	40	44	46	44	44	36	31	34	33	18	12	21	14	14	13	16	16
楠北幼稚園	61	48	48	61	55	50	47	47	46	44	44	51	48	56	49	46	49	34	23	31	22
楠南幼稚園	1	1	1	1	1	1	1	1	1	1	1	1	1	1	1	1	1	1	1	1	1
合計	10	10	5	14	9	8	10	5	6	7	10	9	8	11	4	8	8				
園児数	2	2	1	2	2	2	2	1	1	1	1	1	1	1	1	1	1	1	1	1	1
園児数	43	38	28	40	37	37	32	29	31	20	25	27	14	19	15	15	25	21	23	15	15
園児数	1	1	1	1	1	1	1	1	1	1	1	1	1	1	1	1	1	1	1	1	1
園児数	17	18	22	27	24	22	19	28	22	23	9	17	14	11	19	12	12	16	13	6	6
園児数	(2)	(2)	(3)	(3)	(3)	(2)	3	2	2	2	2	2	2	1	1	1	1	1	1	1	1
園児数	(58)	(54)	(71)	(62)	(62)	(57)	70	58	68	58	47	41	42	31	30	31	25	25	23	32	19
園児数	(35)	(28)	(34)	(40)	(32)	(26)	30	24	22	24	18	14	18	9	9	7	8	10	9		
合計	26	28	26	28	29	30	32	28	28	33	29	30	30	27	22	19	19	18	13	12	8
園児数	698	721	685	770	751	698	815	781	769	732	620	601	655	528	533	491	492	445	377	329	255

認定こども園4歳児学級の推移

	11	12	13	14	15	16	17	18	19	20	21	22	23	24	25	26	27	28	29	30	R1
橋北こども園																			2	2	2
塩浜こども園																			39	40	43
合計																			1	1	1
園児数																			22	25	25
園児数																			3	3	3
園児数																			61	65	65

※ 斜体字は5歳児との混合学級
※ H16年度以前の学級数及び児童、生徒、園児数の合計には、楠小、楠中、楠北幼、楠南幼は含まず

教育委員会事務局の変遷

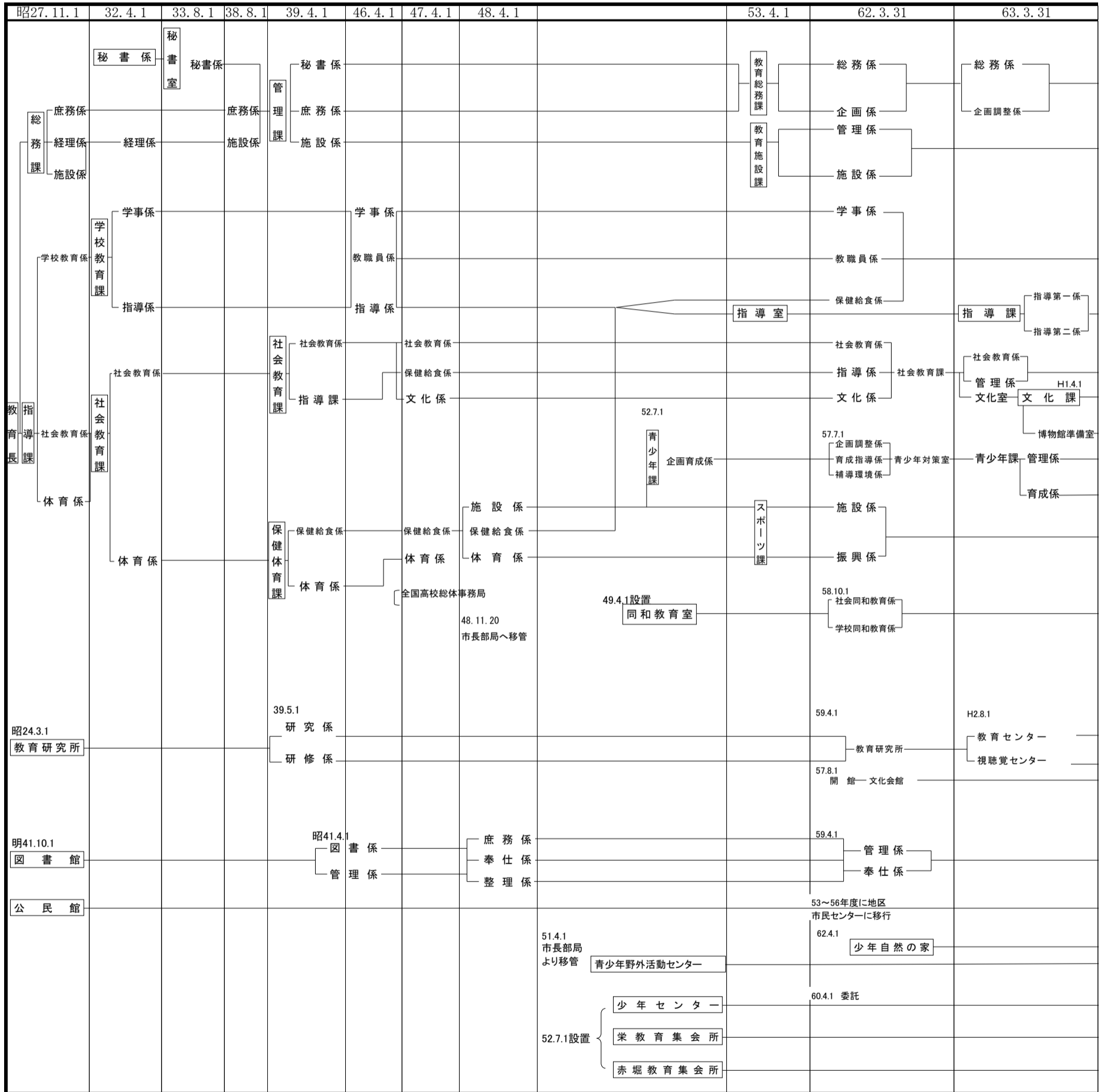

H8. 4. 1	H10. 4. 1	H17. 4. 1	H20. 4. 1～	H24. 4. 1～	H25. 4. 1～	H27. 4. 1～	H28. 4. 1～	H29. 4. 1～	H30. 4. 1	H31. 4. 1～
	教育総務課 H11.4.1係制廃止	教育総務課 総務グループ 政策グループ	教育総務課							
			教育施設課							
		学校教育課 H17.2.7～補学校給食共同調理場	学校教育課							
			指導課							
	社会教育課	※特別支援教育業務 教育支援課に異動								
文化係 埋蔵文化財係	文化課	社会教育課 管理 文化財	社会教育課		社会教育課 係制廃止 青少年育成室 市長部局へ				社会教育・ 文化財課	
H9.4.1 青少年課 管理係 施設係 振興係	振興係 社会教育係 青少年係 施設係 振興係	青少年育成指導室 ※社会教育課 の中間組織 ※生涯学習文化振興業務 市長部局へ(一部補助執行)	社会教育課							
			スポーツ課		スポーツ課		国体推進室 ※スポーツ課 の中間組織	国体推進課	企画係 競技係	市長部局へ
	H14.4.1 人権・ 同和 教育課	人権・同和教育課 係制廃止 ※社会人権同和教育 市長部局へ	人権・同和教育課							
			教育支援課 特別支援教育・相談グループ 研修・研究グループ							
		教育センター 視聴覚センター								
	文化会館									
博物館 H5.11.1 開館	管理係 企画普及係 天文係		博物館							
			図書館							
	地区市民センター23館	※公民館業務 市長部局へ(補助執行)					地区市民センター24館			
青少年野外活動センター		少年自然の家 ※社会教育課 の中間組織	少年自然の家 (指定管理者制度H21.4.1～)	少年自然の家 (社会教育課にて直営 H24.4.1～)	少年自然の家 市長部局へ (指定管理者制度 H25.4.1～)					
	少年センター H17.3.31廃止		小中学校・幼稚園		小中学校 ※幼稚園は市長部局へ					
	天白教育集会所	人権プラザ天白								
	赤堀教育集会所	人権プラザ赤堀								

教育長
—— (副教育長) (教育監)

◎ 学校の沿革

	沿 革			沿 革	
中部西 小学校	明 5. 3. 15	四日市学校を創立（上新町、光運寺）	西橋北 小学校	大 5. 5. 20	第7尋常小学校創立
	〃 18. 7. 12	堅町の現在地に校舎新築移転		〃 10. 4. 1	高等科を併置、第7尋常高等小学校と改称
	〃 20. 4	三重郡四日市尋常小学校と改称		昭16. 4. 1	第7国民学校と改称
	〃 30. 8	市立		〃 20. 6. 18	戦災により全校舎焼失
	〃 41. 4. 1	第1尋常小学校と改称		〃 22. 4. 1	第7小学校と改称
	〃 20. 4. 1	四日市町他5ヶ所連合による高等小学校を創立	〃 23. 5. 25	西橋北小学校と改称	
	〃 30. 8. 21	市立四日市高等小学校と改称	平25. 3. 31	東橋北小学校との統合のため廃校	
	〃 41. 4. 1	第4尋常高等小学校と改称	東橋北 小学校	昭11. 8. 21	第8尋常小学校として開校
	大 7. 4. 1	前記2校を合併して第1尋常高等小学校と改称		〃 15. 3. 30	高等科を併置、第8尋常高等小学校と改称
	昭16. 4. 1	第1国民学校と改称		〃 16. 4. 1	第8国民学校と改称
〃 20. 6. 18	戦災により全校舎焼失	〃 20. 6. 18		戦災により全校舎焼失	
〃 22. 4. 1	第1小学校と改称	〃 22. 4. 1		第8小学校と改称	
〃 23. 5. 13	学校舎再配置により第2小学校を合併して中部小学校と改称	〃 23. 5. 20	東橋北小学校と改称		
〃 24. 1. 21	元第2小学校を分離	平25. 3. 31	西橋北小学校との統合のため廃校		
〃 29. 2. 1	中部第2小学校を併置	海蔵小学校	明 8. 7. 1	海蔵学校創立	
〃 30. 4. 1	中部第2小学校を分離し中部西小学校と改称		〃 32. 5. 2	海蔵尋常小学校と改称	
中部東 小学校	昭30. 4. 1		中部小学校から分離して中部東小学校を設立	〃 40. 4. 1	高等科を併置、海蔵尋常高等小学校と改称
	平 7. 3. 31		納屋小学校との統合のため廃校	昭 5. 1. 1	市立
浜田小学校	明 8. 9. 20		四日市学校から浜田学校を分離創設	〃 16. 4. 1	海蔵国民学校と改称
	〃 20. 4. 1	三重郡浜田尋常小学校と改称	〃 20. 6. 18	戦災により全校舎焼失	
	〃 30. 8	市立	〃 22. 4. 1	海蔵小学校と改称	
	〃 41. 8. 1	第2尋常小学校と改称	〃 23. 6. 1	学校舎再配置により羽津小学校と海蔵小学校を統合し山手小学校と改称	
	大14. 4. 1	高等科を併置、第2尋常高等小学校と改称	〃 24. 7. 25	海蔵小学校と改称	
	昭16. 4. 1	第2国民学校と改称	塩浜小学校	明 8. 11. 2	塩浜に本校を馳出に分校（明21廃校）を創立
	〃 20. 6. 18	戦災により南校舎を残し焼失		〃 23. 10	三重郡塩浜尋常高等小学校と改称
	〃 22. 4. 1	第2小学校と改称		昭 5. 1. 1	市立
〃 23. 5. 13	学校舎再配置により中部小学校浜田分校と改称	〃 16. 4. 1		塩浜国民学校と改称	
〃 24. 3. 31	浜田小学校と改称	〃 20. 6. 18	戦災により全校舎焼失		
納屋小学校	明10. 12. 17	四日市学校から納屋学校を分離創設	〃 22. 4. 1	塩浜小学校と改称	
	〃 20. 4. 1	三重郡納屋尋常小学校と改称	平26. 3. 31	三浜小学校との統合のため廃校	
	〃 30. 8	市立	三浜小学校	昭31. 4. 1	塩浜第2小学校創立
	〃 41. 4. 1	第3小学校と改称		〃 31. 6. 1	三浜小学校と改称
	大13. 4. 1	高等科を併置、第3尋常高等小学校と改称	平26. 3. 31	塩浜小学校との統合のため廃校	
	昭16. 4. 1	第3国民学校と改称	富田小学校	明 7. 1. 10	富田学校を創立
	〃 20. 6. 18	戦災により全校舎焼失		〃 20. 4. 1	富田尋常小学校と改称
	〃 22. 4. 1	第3小学校と改称		〃 34. 4. 1	高等科を併置、富田尋常高等小学校と改称
	〃 23. 5. 13	学校舎配置により東小学校と改称		昭16. 2. 11	市立
	〃 24. 3	納屋小学校と改称		〃 16. 4. 1	富田国民学校と改称
平 7. 3. 31	中部東小学校との統合のため廃校	〃 22. 4. 1		富田小学校と改称	
		〃 22. 5. 13	三重県師範学校代用付属校となる学校舎再配置のため富洲原小学校の一部と合併し県立富田中学校（四日市高等学校）校舎へ移転		
		〃 23. 5. 11	元富田小学校へ復帰		
		〃 23. 8. 27			

		沿 革		沿 革	
富洲原 小学校	明 9 " 10 " 20 " 26 昭16. 2.11 " 16. 4. 1 " 22. 4. 1	一色学校創立 天カ須賀学校創立 一色学校を一色尋常小学校と改称 一色・天カ須賀両校併合、富洲原尋常小学校と改称 市立 富洲原国民学校と改称 富洲原小学校と改称	内部小学校	明 7. 2. 3 " 20. 4 " 22 " 42. 4 昭16. 4. 1 " 18. 9.15 " 22. 4. 1 " 32. 4. 4	三重郡采女村大日に人民共立小学校を設立（杖衝坂付近） 内部簡易授業所と改称 内部尋常小学校と改称 高等科を併置、内部尋常高等小学校と改称 内部村国民学校と改称 市立 内部小学校と改称 南小松町を通学区域に編入
羽津小学校	明 7. 5.10 " 12. 5 " 20. 8 " 38. 4 昭16. 2. 1 " 16. 4. 1 " 22. 4. 1 " 23. 5.13 " 24. 7	羽津学校創立（羽津、垂坂、茂福各村） 額田学校と改称 羽津尋常小学校と改称 羽津尋常小学校と改称 市立 羽津国民学校と改称 羽津小学校と改称 学校舎再配置により羽津小学校と海蔵小学校を合併、山手小学校と改称 再び分離、羽津地区児童を収容羽津小学校と改称	小山田 小学校	明 6. 9 " 8.12 " 8.12 " 21. 4 " 24 " 34. 2.27 " 34. 3. 9 昭16. 4. 1 " 22. 4. 1 " 29. 3.31	堂ヶ山小学校を設立 山田村本郷（西山・内山を除く）および六名村組合にて山田に山田学校設立 西山および内山組合にて小山学校設立 小学校令により前記三校とも小学校簡易授業所と改称 前記山田および小山小学簡易所は尋常小学校と改称 小山尋常小学校廃止、小山田尋常小学校を創立 小山田尋常小学校に高等科設置 小山田尋常高等小学校と改称 小山田村国民学校と改称 小山田村立小山田小学校と改称 市立小山田小学校と改称
常磐小学校	明 8.12. 5 昭16. 2.11 " 16. 4. 1 " 22. 4. 1 " 23. 5 " 24. 3	赤堀学校創立 市立 常磐国民学校と改称 常磐小学校と改称 学校舎再配置により四郷小学校と合併西小学校と改称 再び分離して常磐小学校と改称	河原田 小学校	明 8.11. 9 " 18. 2.12 " 25. 4.11 " 42. 4. 1 昭16. 4. 1 " 22. 4. 1 " 29. 7. 1	川原田学校を創立 河原田学校と改称 河原田尋常小学校と改称 河原田尋常高等小学校と改称 河原田村国民学校と改称 河原田村立河原田小学校と改称 市立河原田小学校と改称
日永小学校	明 8.11.10 " 20. 1 " 42. 4. 1 昭16. 2.11 " 16. 4.11 " 22. 4	元村役場を仮用して日永学校を創立 日永尋常小学校と改称 高等科併置、日永尋常高等小学校と改称 市立 日永国民学校と改称 日永小学校と改称	川島小学校	明 8.11. 9 " 20.11.18 " 40. 4. 昭16. 4. 1 " 22. 4. 1 " 29. 4. 1	川島学校創立 川島尋常小学校と改称 川島尋常高等小学校と改称 川島村国民学校と改称 川島村立川島小学校と改称 市立川島小学校と改称
四郷小学校	明 9. 2. 4 " 20. 1 " 35.12. 4 " 37. 4 昭16. 4. 1 " 18. 8.15 " 22. 4. 1	笹川学校を創立 笹川尋常小学校と改称 四郷尋常小学校と改称 四郷尋常高等小学校と改称 四郷村国民学校と改称 市立 四郷小学校と改称	神前小学校	明 8.12.25 " 25 " 40 昭16. 4. 1 " 22. 4. 1 " 29. 7. 1	曾井学校創立 神前尋常小学校と改称 神前尋常高等小学校と改称 神前村国民学校と改称 神前村立神前小学校と改称 市立神前小学校と改称

	沿 革			沿 革	
桜小学校	明 8	智積村連合小学校を創立	高花平 小学校	昭38. 5. 7	四郷小学校より分離し 高花平小学校を創立
	〃 20. 4	桜尋常小学校と改称			
	〃 41. 4	桜尋常高等小学校と改称			
	昭16. 4. 1	桜村国民学校と改称			
	〃 22. 4.	桜村立桜小学校と改称			
〃 29. 7	市立桜小学校と改称	泊山小学校	昭46. 4. 1	日永小学校より分離し 泊山小学校を創立	
県小学校	明 7. 5. 4	赤水学校を創立	笹川東 小学校	昭48. 4. 1 平31. 3. 31	四郷小学校より分離し 笹川東小学校を創立 笹川西小学校との統合のため廃校
	〃 26	県尋常小学校と改称			
	〃 41	県尋常高等小学校と改称	常磐西 小学校	昭48. 4. 1	常磐小学校より分離し 常磐西小学校を創立
	昭16. 4. 1	県村国民学校と改称			
	〃 22. 4. 1	県村立県小学校と改称			
〃 29. 7. 1	市立県小学校と改称	笹川西 小学校	昭50. 4. 1 平31. 3. 31	笹川東小学校より分離し 笹川西小学校を創立 笹川東小学校との統合のため廃校	
三重小学校	明 8.11. 1	坂部小学校を創立	三重西 小学校	昭50. 4. 1	三重小学校より分離し 三重西小学校を創立
	〃 19.11	坂部尋常小学校と改称			
	〃 22. 4	三重尋常小学校と改称	大谷台 小学校	昭50. 4. 1	三重小学校、大矢知興讓小学校、 海蔵小学校より分離し 大谷台小学校を創立
	〃 39. 4	三重尋常高等小学校と改称			
	昭16. 4. 1	三重村国民学校と改称			
〃 22. 4. 1	三重村立三重小学校と改称	桜台小学校	昭52. 4. 1	桜小学校より分離し 桜台小学校を創立	
〃 29. 7. 1	市立三重小学校と改称	三重北 小学校	昭53. 4. 1	三重小学校より分離し 三重北小学校を創立	
大矢知興讓 小学校	明 7. 3.16	興讓学校創立	八郷西 小学校	昭53. 4. 1	八郷小学校より分離し 八郷西小学校を創立
	〃 19	大矢知興讓尋常小学校と改称			
	〃 43	立坂尋常高等小学校と併合し、 大矢知興讓尋常高等小学校と改称			
	昭16. 4. 1	大矢知村国民学校と改称			
〃 22. 4. 1	大矢知村立大矢知興讓小学校と改称	羽津北 小学校	昭57. 4. 1	羽津小学校より分離し 羽津北小学校を創立	
〃 29. 7. 1	市立大矢知興讓小学校と改称	内部東 小学校	昭59. 4. 1	内部小学校より分離し 内部東小学校を創立	
八郷小学校	明 9. 3. 1	開明学校を創立	中央小学校	平 7. 4. 1	中部東小学校、納屋小学校が 統合中央小学校を創立
	〃 22. 4	八郷尋常小学校と改称			
	〃 44. 4	八郷尋常高等小学校と改称			
	昭16. 4	八郷村国民学校と改称			
	〃 22. 4	八郷村立八郷小学校と改称			
〃 29. 7. 1	市立八郷小学校と改称	楠 小 学 校	明 8.11.20 明10. 2 明10. 4 明15. 8 明20. 6 昭22. 4. 1 平17. 2. 7	北五味塚学校創立 本郷学校と改称 南五味塚学校と改称 久寿学校と改称 楠尋常小学校と改称 楠町立楠小学校と改称 四日市市との合併により市立 楠小学校と改称	
下野小学校	明 9. 3. 1				開明学校を創立
	〃 13. 4. 1				下野学校と改称
	〃 41. 4. 1				下野尋常小学校と改称
	〃 43. 4. 1				下野尋常高等小学校と改称
	昭16. 4. 1	下野国民学校と改称			
〃 22. 4. 1	下野村立下野小学校と改称	橋北小学校	平25. 4. 1	西橋北小学校、東橋北小学校が 統合橋北小学校を創立	
〃 29. 7. 1	市立下野小学校と改称				
保々小学校	明 7. 4				中野学校を創立
	〃 13. 2.14				保々学校と改称
	〃 20. 6				保々尋常小学校と改称
	〃 34. 4. 1	保々尋常高等小学校と改称			
	昭16. 4. 1	保々村国民学校と改称			
〃 22. 4	保々村立保々小学校と改称	塩浜小学校	平26. 4. 1	三浜小学校、塩浜小学校が 統合塩浜小学校を創立	
〃 32. 4.15	市立保々小学校と改称				
水沢小学校	明 8.12. 4				水沢学校を創立
	〃 19				水沢尋常小学校と改称
	〃 39. 4				水沢尋常高等小学校と改称
	昭16. 4. 1	水沢村国民学校と改称			
	〃 22. 4. 1	水沢村立水沢小学校と改称			
〃 32. 4.15	市立水沢小学校と改称	笹川小学校	平31. 4. 1	笹川東小学校、笹川西小学校が 統合笹川小学校を創立	

	沿 革			沿 革	
中部中学校	昭22. 4. 15 " 23. 5. 13 " 31. 3. 13	市立第1小学校の一部校舎を仮用して創立 元第5小学校（元中部東小学校）校舎に移転 現在地に改築移転	朝明中学校	昭22. 4. 1 " 23. 7. 2 " 25. 5. 6 " 29. 7. 1	大矢知、八郷、下野の各中学校創立、大矢知、八郷、下野の各小学校に併置 学校舎再配置により、大矢知、下野、八郷の各中学校を統合、朝明中学校を設立、八郷小学校に併置 現在校地に校舎新築移転 市立朝明中学校と改称
港中学校	昭22. 4. 15 " 23. 2. 20 " 23. 4. 30 " 24. 11. 30 " 37. 10. 16	市立東中学校創立 港中学校と改称 学校舎再配置により塩浜中学校と合併、三浜中学校と改称（元海軍燃料廠庁舎へ移転） 三浜中学校より分離、港中学校と改称（昌栄町） 現在地に校舎新築移転	保々中学校	昭22. 4. 15 " 23. 7. 1 " 27. 10. 1 " 32. 4. 15	創立、保々小学校に併置 学校舎再配置により朝上、竹永保々の各中学校は学校組合を組織、八風中学校を設立 八風中学校より分離、保々中学校を現在地に設立 市立保々中学校と改称
橋北中学校	昭22. 4. 15	元県立四日市商業高校の敷地（現在地）に創立	山手中学校	昭22. 4. 15 " 23. 2. 20	北中学校創立 山手中学校と改称
塩浜中学校	昭22. 4. 15 " 23. 4. 30 " 24. 11. 30	創立 学校舎再配置により港中学校と合併、三浜中学校と改称 塩浜中学校と改称	笹川中学校	昭22. 4. 15 " 29. 7. 1	西中学校創立 笹川中学校と改称
富田中学校	昭22. 4. 15 " 23. 5. 13 " 24. 1. 21 " 24. 4. 10 " 24. 5. 30	創立、市立富田小学校に併置 学校舎再配置により富洲原中学校と合併、北部中学校と改称（市立富田小学校舎を使用） 富洲原分校を設置し、富洲原地区生徒を分離 北部中学校廃校、富田中学校分離独立、富田小学校に併設 現在地に校舎新築移転	常磐中学校	昭48. 4. 1	笹川中学校より分離
富洲原中学校	昭22. 4. 15 " 23. 5. 13 " 24. 1. 21 " 24. 4. 10 " 31. 4 " 32. 9. 20	創立、市立富洲原小学校に併設 富田中学校と合併、北部中学校となるにつき廃校 北部中学校富洲原分校設置 北部中学校廃校、富洲原中学校独立 現在地に新校舎の一部完成（木造2階1棟）、1年生のみ分離授業 現在地に新校舎完成移転	西笹川中学校	昭51. 4. 1	笹川中学校より分離
南中学校	昭22. 4. 15 " 23. 10. 20	創立、日永、内部の各小学校に併設 現在地に校舎新築移転	西陵中学校	昭51. 4. 1	水沢・三鈴中学校と統合 水沢中… 昭22. 5. 5創立、水沢小学校に併置 昭24. 5. 20旧水沢中学校地に校舎新築移転 昭32. 4. 15市立水沢中学校と改称 三鈴中… 昭22. 4. 15小山田、久間田両中学校創立、小山田、久間田小学校に併置 昭23. 7. 26両中学校が合併、三鈴中学校を設立 昭25. 1. 8旧三鈴中学校他に校舎新築移転 昭30. 3. 31四日市市・鈴鹿郡久間田村組合立三鈴中学校と改称 昭32. 4. 15市立三鈴中学校と改称
三滝中学校	昭22. 4. 1 " 23. 7. 15 " 29. 7. 1 " 35. 8	桜中学校・神前中学校創立 学校舎再配置により統合して平和中学校を創立（桜中学校他） 市立三滝中学校と改称 高角町に校舎新築移転	三重平中学校	昭52. 4. 1	大池中、三滝中学校より分離
大池中学校	昭23. 4. 1 " 23. 7. 1 " 24. 7 " 29. 7. 1	県・三重両中学校創立、県・三重両小学校に併置 学校舎再配置により、県・三重両中学校を統合 中央中学校を設立 現在校地に校舎新築移転 市立大池中学校と改称	羽津中学校	昭54. 4. 1	山手中学校より分離
			西朝明中学校	昭54. 4. 1	朝明中学校より分離
			桜中学校	昭57. 4. 1	三滝中学校より分離
			内部中学校	昭60. 4. 1	南中学校より分離
			楠中学校	昭22. 4. 15 昭22. 5. 13 昭25. 12. 16 平17. 2. 7	楠町立楠中学校創立 楠小学校講堂及び新校舎にて授業開始 現在地に木造2階建新築移転 四日市市との合併により市立楠中学校と改称

◎公立学校・幼稚園一覧

小 学 校

校番	校 名	所 在 地	電 話	F A X	校 長 名	創 立 年 月 日
1	中 部 西	北町2-23	359-0290・352-6484	359-0291	西 村 園 子	明 5. 3. 15
2	浜 田	北浜田町13-6	359-0105・352-4549	359-0106	小 林 一 也	明 8. 11. 25
3	橋 北	川原町25-22	330-0026・331-2197	330-0027	長 谷 由 香	平 25. 4. 1
4	海 蔵	大字東阿倉川578-1	330-0032・331-3329	330-0033	森 田 久	明 8. 7. 1
5	塩 浜	塩浜町1	349-0052・345-2505	349-0053	大 原 喜 教	平 26. 4. 1
6	富 田	富田一丁目24-49	365-5321・361-0110	361-0111	上 浦 健 治	明 20. 7. 1
7	富 洲 原	富州原町31-14	361-0050・365-4309	361-0051	世 古 豊	明 9. 9. 30
8	羽 津	大宮町16-35	330-0034・331-4474	330-0035	瀧 嶋 透	明 7. 5. 10
9	常 磐	城西町9-14	359-0112・351-3109	359-0113	上 村 由 美	明 8. 12. 5
10	日 永	日永四丁目5-13	345-3431・349-0270	349-0271	松 月 雄 一	明 8. 11. 10
11	四 郷	西日野町3207-1	320-2070・321-2075	320-2071	福 島 孝 直	明 9. 2. 4
12	内 部	采女町888-1	349-2010・346-8544	349-2011	松 岡 佳 代	明 7. 2. 3
13	小 山 田	山田町1373-1	328-1093・328-8090	328-8091	三 谷 耕 介	明 8. 12. 1
14	河 原 田	河原田町70	349-0056・345-5019	349-0057	山 舗 清 尚	明 8. 11. 9
15	川 島	川島町2046	320-2072・321-3041	320-2073	川 村 義 修	明 8. 11. 28
16	神 前	曾井町493-1	325-2080・326-4572	325-2081	上 野 裕 久	明 8. 2. 4
17	桜	桜町1257	326-2120・325-2082	325-2083	森 本 裕 也	明 8. 7. 1
18	県	赤水町1002	325-2084・326-0003	325-2085	江 藤 俊 哉	明 7. 5. 4
19	三 重	東坂部町222-2	330-0036・331-0447	330-0037	田 中 重 行	明 8. 11. 1
20	大 矢 知 興 讓	大矢知町1212	361-0136・364-4622	361-0137	川 邊 雅 史	明 7. 3. 16
21	八 郷	平津町99-1	361-0040・365-6137	361-0041	三 輪 真 裕 美	明 25. 6. 1
22	下 野	朝明町475-1	336-2000・337-2621	336-2001	坂 本 豊 治	明 9. 3. 1
23	保 々	西村町2741	339-0006・339-8002	339-8003	伊 藤 博 之	明 7. 4. 25
24	水 沢	水沢町2491	329-8000・329-2334	329-8001	荻 田 弘 樹	明 8. 12. 4
25	高 花 平	高花平二丁目1	320-2074・321-3040	320-2075	森 田 一 哉	昭 38. 5. 7
26	泊 山	大字日永5530-19	346-1015・349-0058	349-0059	前 田 典 昭	昭 46. 4. 1
27	笹 川	笹川六丁目25	320-2076・321-3649	320-2077	中 村 純 司	平 31. 4. 1
28	常 磐 西	大字松本764	320-2078・322-1180	320-2079	市 川 清 博	昭 48. 4. 1
29	三 重 西	三重三丁目129	333-0269・330-2002	330-2003	植 松 佳 子	昭 50. 4. 1
30	大 谷 台	大谷台一丁目204	330-0038・333-0134	330-0039	今 村 孝 之	昭 50. 4. 1
31	桜 台	台一丁目32	325-2086・326-1200	325-2087	矢 田 昌 也	昭 52. 4. 1
32	三 重 北	山之一色町90	330-0044・331-7703	330-0045	川 上 晃	昭 53. 4. 1
33	八 郷 西	萱生町1086	336-2004・364-9453	336-2005	近 藤 ま り	昭 53. 4. 1
34	羽 津 北	大字羽津500	330-2004・364-9886	330-2005	野 口 裕	昭 57. 4. 1
35	内 部 東	采女町423-4	349-0036・346-9122	349-0037	山 田 喜 久	昭 59. 4. 1
36	中 央	元新町2-36	353-9279・359-0107	359-0108	門 脇 寿 美	平 7. 4. 1
37	楠	楠町北五味塚2060-9	398-3131・398-3134	398-0052	鈴 木 敏 夫	明 8. 11. 20

(令和元年5月1日現在)

中 学 校

校番	校 名	所 在 地	電 話	F A X	校 長 名	創立年月日
1	中 部	西浦二丁目 5-36	359-0114・353-8568	359-0115	山 内 日	昭 22. 4. 15
2	橋 北	高浜町 1-4	331-3128・330-0040	330-0041	川 村 隆 夫	昭 22. 4. 15
3	港	十七軒町 10-41	359-0116・353-8759	359-0117	加 藤 公 章	昭 22. 4. 15
4	塩 浜	大字塩浜 4096	349-0050・345-1779	349-0051	寺 脇 法 夫	昭 22. 4. 15
5	山 手	大字東阿倉川 70	330-0046・331-8769	330-0047	岡 山 泰 三	昭 22. 4. 15
6	富 田	東茂福町 4-19	365-4118・361-0100	361-0101	丹 羽 伸 也	昭 22. 4. 15
7	富 洲 原	天カ須賀五丁目 3-10	365-4158・361-0134	361-0135	新 田 英 生	昭 22. 4. 15
8	笹 川	西日野町 268-2	320-2082・321-3180	320-2083	齋 藤 孝 太 郎	昭 22. 4. 15
9	南	前田町 18-17	345-0017・349-0038	349-0039	北 村 浩 久	昭 22. 4. 15
10	三 滝	高角町 2068-2	325-2088・326-5620	325-2089	山 下 博	昭 22. 4. 1
11	大 池	下海老町 2662-1	326-0005・325-2090	325-2091	成 田 達 也	昭 22. 4. 15
12	朝 明	平津町 409-2	365-1969・361-0138	361-0139	海 戸 田 恵 一	昭 22. 4. 1
13	保 々	西村町 2787-2	339-0034・339-8000	339-8001	諸 岡 克 博	昭 22. 4. 15
14	常 磐	大字松本 810	321-5611・320-2084	320-2085	平 山 章	昭 48. 4. 1
15	西 陵	西山町 7229	328-1013・328-8092	328-8093	大 立 目 佳 久	昭 51. 4. 1
16	西 笹 川	笹川四丁目 104	320-2086・322-0712	320-2087	小 林 正 人	昭 51. 4. 1
17	三 重 平	三重八丁目 1 番地	330-0030・332-8977	330-0031	淺 川 由 子	昭 52. 4. 1
18	羽 津	大字羽津甲 26	330-0048・333-0267	330-0049	天 野 智 裕	昭 54. 4. 1
19	西 朝 明	北山町 1169	337-2518・336-2002	336-2003	三 谷 雅 人	昭 54. 4. 1
20	桜	桜町 1604	325-2092・326-6182	325-2093	森 田 定	昭 57. 4. 1
21	内 部	波木町 697	320-2088・321-2370	320-2089	藤 谷 直 行	昭 60. 4. 1
22	楠	楠町北五味塚 2092	398-3132・397-5586	397-5581	小 林 正 英	昭 22. 4. 15

幼 稚 園

園番	園 名	所 在 地	電 話	F A X	園 長 名	創立年月日
1	四 日 市	元町 10-4	352-3789	352-3899	廣 瀬 裕 美	明 28. 10. 1
2	富 田	富田一丁目 24-26	365-0942	365-0932	岩 井 美 順	大 15. 7. 3
3	海 蔵	大字東阿倉川 580	331-6986	331-6996	山 内 祥 代	昭 22. 6. 18
4	泊 山	前田町 1-19	345-0509	345-0539	水 谷 有 子	昭 21. 11. 4
5	内 部	采女町 911	345-4709	345-4710	川 森 佳 代	昭 29. 5. 1
6	川 島	川島町 1725	321-5311	321-5318	佐 藤 敦 子	昭 29. 4. 10
7	神 前	高角町 338-1	326-4408	326-4418	佐 久 間 節 子	昭 28. 4. 10
8	三 重	東坂部町 110-1	331-0489	331-0502	松 尾 睦 美	昭 29. 5. 5
9	保 々	西村町 2738	339-0168	339-0169	東 出 なるみ	昭 31. 4. 10
10	下 野	朝明町 464	337-2070	337-2113	山 本 直 子	昭 37. 4. 1
11	羽 津	大宮西町 19-22	331-4712	331-4747	高 原 栄 美	昭 40. 4. 1
12	富 洲 原	富州原町 31-14	365-0653	365-0720	曾 我 千 智	昭 41. 4. 1
13	高 花 平	高花平二丁目 1-56	321-2527	321-2532	加 藤 由 美 子	昭 44. 4. 1
14	大 矢 知	大矢知町 3255	364-1772	364-1881	吉 崎 美 穂	昭 46. 4. 1
15	八 郷 中 央	千代田町 265-1	364-5710	364-5764	新 田 友 香	昭 47. 4. 1
16	桜	桜町 1420	326-1533	326-1509	岩 田 知 子	昭 48. 4. 1
17	常 磐 中 央	ときわ五丁目 4-53	352-2352	352-2363	刑 部 純 子	昭 49. 4. 1
18	笹 川 中 央	笹川三丁目 157	322-1781	322-1959	藤 原 良 美	昭 52. 4. 1
19	三 重 西	三重三丁目 130	332-8976	332-8971	森 純 子	昭 53. 4. 1
20	楠 北	楠町北五味塚 2060-63	398-3133	397-2278	岡 村 優 子	昭 39. 4. 1
21	楠 南	楠町南五味塚 275-1	397-3653	397-3653	(休 園)	昭 45. 11. 5

認定こども園

園番	園 名	所 在 地	電 話	F A X	園 長 名	創立年月日
1	橋 北	東新町 26-32	331-4049	331-7243	鈴 木 美 可	平 29. 4. 1
2	塩 浜	柳町 33	345-1629	346-2720	新 田 友 多 子	平 29. 4. 1

(令和元年5月1日現在)

教員数は兼務も含む

◎県・私立学校一覧

校名		所在地	電話	学長名	創立年	教員数	学生(学級)数	
私立	四日市大学	萱生町1200	365-6588	岩崎 恭典	昭 63	41	経済学部 環境情報学部 総合政策学部	46 265 523
			計				834	
私立	四日市看護医療大学	萱生町1200	340-0700	丸山 康人	平 19	40	看護学部 大学院(看護学研究科)	458 8
			計				466	
合計						81	1,300	

校名		所在地	電話	校長名	創立年	教員数	生徒(学級)数	
県立	四日市高校	富田四丁目1-43	365-8221	松岡 泰之	明 32	63	普通科 普通科国際科学コース	(20) 796 (6) 239
			計				(26) 1,035	
	四日市南高校	大字日永字岡山4917	345-3177	加藤 幸弘	昭 34	58	普通科 普通科数理科学コース	(18) 717 (6) 240
			計				(24) 957	
	四日市西高校	桜町6100	326-2010	矢田 覚	昭 50	53	普通科 普通科比較文化歴史コース 普通科数理情報コース	(15) 597 (3) 118 (3) 118
			計				(21) 833	
	朝明高校	中野町2216	339-0212	清水 豊	昭 53	49	普通科 ふくし科	(14) 533 (3) 112
			計				(17) 645	
	四日市四郷高校	八王子町字高花1654	322-1145	松田 光司	昭 58	44	普通科 普通科スポーツ科学コース	(14) 540 (3) 118
			計				(17) 658	
	四日市農芸高校	河原田町2847	345-5021	田牧 明浩	昭 4	66	生産科学科・食品科学科 環境造園科・園芸科学科 生活文化科	(6) 238 (6) 238 (6) 237
			計				(18) 713	
	県立	四日市工業高校	日永東三丁目4-63	346-2331	西尾 雅二	大 11	96	<全日制> 物質工学科 機械科 電子機械科 電気科 電子工学科 建築科 自動車科
計								(24) 957
<専攻科> ものづくり創造専攻科								(2) 28
<定時制> 機械交通工学科 住システム工学科								(4) 100 (4) 68
		計				(8) 168		
四日市商業高校	尾平町字永代寺2745	331-8324	鈴木 達哉	明 29	57	商業科 情報マネジメント科	(15) 597 (5) 197	
		計				(20) 794		
四日市中央工業高校	菅原町678	326-3100	岡村 芳成	昭 37	69	機械科 電気科 化学工学科 都市工学科 設備システム科	(6) 240 (3) 120 (3) 118 (3) 117 (3) 119	
		計				(18) 714		
北星高校	大字茂福字横座668-1	363-8110	伊藤 徳也	昭 42	62	<定時制> 普通科 情報ビジネス科	(18) 424 (9) 140	
		計				(27) 564		
		<通信制> 普通科				(16) 927		
計						640	(238) 8,993	
私立	暁高校	萱生町238	337-2347	谷 敏夫	昭 24	82	普通科	(41) 1,394
	海星高校	追分一丁目9-34	345-0036	下村 和之	昭 30	55	普通科	(19) 498
	四日市メリノール学院高校	平尾町2800	326-0067	高木 義成	昭 38	46	普通科 英語科	(10) 346 (1) 20
			計				(11) 366	
大橋学園高校	大字塩浜149-8	348-4800	藤田 泰樹	平 7	29	<通信制課程>普通科	(20) 673	
計						212	(91) 2,931	
合計						852	(329) 11,924	

教員数は兼務も含む

校名		所在地	電話	校長名	創立年	教員数	生徒(学級)数	
私立	暁中学校	萱生町 238	337-1213	武藤 和成	昭 23	21	(12)	423
	海星中学校	追分一丁目 9-34	345-0036	下村 和之	昭 31	29	(5)	112
	四日市メリノール学院中学校	平尾町 2800	326-0067	高木 義成	昭 39	38	(6)	172
	計					88	(23)	707

校名		所在地	電話	校長名	創立年	教員数	児童(学級)数	
私立	暁小学校	蒔田三丁目 3-37	365-3664	水谷 浩三	昭 23	24	(14)	395

園名		所在地	電話	園長名	創立年	園児(学級)数					
						満3歳	3歳	4歳	5歳	計	
私立	暁幼稚園	天ヶ須賀五丁目 2-5	365-5674	松永 高弘	昭 21	3	63	63	71	(11)	200
	エンゼル幼稚園	千代田町 459	365-2933	山川 佳保里	昭 31	0	168	170	163	(16)	501
	富田文化幼稚園	大字茂福 905-4	365-2635	中村 和生	昭 35	4	76	56	61	(9)	197
	羽津文化幼稚園	別名五丁目 4-31	331-3615	中村 和生	昭 46	5	85	72	83	(11)	245
	ひかり幼稚園	伊倉二丁目 8-23	353-1332	山本 房子	昭 36	3	75	91	94	(10)	263
	まきば幼稚園	松本三丁目 1-37	351-0612	山田 昭和	昭 46	-	32	36	34	(6)	102
	海の星カトリック幼稚園	十七軒町 2-4	354-1726	神馬 久美	昭 39	-	16	20	17	(3)	53
	あおい幼稚園	大矢知町 2700	364-6781	田中 眞美	昭 42	11	152	158	148	(18)	469
	桜あおい幼稚園	智積町 6104	326-5010	田中 眞美	昭 53	3	95	66	83	(11)	247
	ときわ幼稚園	西松本町 15-10	353-4840	山中 淳子	昭 44	4	87	89	81	(10)	261
	津田第一幼稚園	笹川一丁目 106-2	321-6221	原田 千代子	昭 47	9	106	100	89	(12)	304
	津田第二幼稚園	笹川七丁目 52	321-8011	花井 貞明	昭 49	6	61	39	62	(7)	168
	津田三滝幼稚園	川島町 6513	321-8311	中島 千晶	昭 53	3	72	61	51	(7)	187
	めぐみの園幼稚園	室山町 475-1	321-0305	九鬼 朋子	平 7	2	34	25	38	(5)	99
計						53	1,122	1,046	1,075	(136)	3,296

校名		所在地	電話	校長名	創立年	教員数	生徒(学級)数		
県立	特別支援学校 西日野にじ学園	西日野町 4070-35	322-2558	井川 佳久	昭 54	117	小学部	(17)	66
							中学部	(11)	51
							高等部	(22)	144
							計	(50)	261
私立	特別支援学校 北勢きらら学園	下海老町字高松 161	327-0541	渡辺 宏泰	平 9	94	小学部	(19)	48
							中学部	(11)	28
							高等部	(11)	28
							計	(41)	104
私立	特別支援学校 聖母の家学園	波木町 330-5	321-4502	大橋 里栄	昭 46	29	小学部	(3)	14
							中学部	(3)	19
							高等部	(9)	68
							計	(15)	101
合計						240	106 466		

◎ その他学校一覧

専修学校

校名	所在地	電話	校長名	認可年
中部ライテックビジネス専門学校	浜田町4-15	352-2214	古川 隆	昭51
中部調理製菓専門学校 (休校中)	〃	〃	〃	昭51
中部水耕栽培福祉専門学校	〃	〃	〃	昭62
専門学校ミエ・ヘア・アーチストアカデミー	羽津中二丁目5-19	330-2525	片山 正勝	昭51
ユマニテクライフデザイン専門学校	浜田町12-17	353-4311	加藤 扶久美	昭51
ユマニテク調理製菓専門学校	浜田町13-29	353-4318	宇佐見 靖夫	平8
ユマニテク看護助産専門学校	浜田町13-4	353-1438	大橋 正行	平5
専門学校ユマニテク医療福祉大学校	塩浜本町二丁目34	349-6033	和田 欣子	平11
四日市情報外語専門学校	安島一丁目2-5	353-8118	伊達 公則	昭62
四日市福祉専門学校	山田町5491	328-2906	白澤 政和	平3
四日市医師会看護専門学校	西新地14-20	355-2221	二宮 俊之	平9

各種学校 (公認)

校名	所在地	電話	校長名	備考	
珠算	館珠算学園	新浜町11-7	331-1674	館 秋太郎	
	共興高等商業学校	東日野町1677	321-2723	井上 敏博	
	日野珠算学校	中部20-5	351-6728	〃	
	富田珠算学園	東富田町28-33	365-2465	黒田 聡政	
	伊藤珠算学園	小杉新町1683-1	332-7918	伊藤 文一	
	四日市速算学校	楠町南川80-4	397-2983	坂 弥孝	
文化	四日市朝鮮初・中級学校	阿倉川町8-30	331-6429	鄭 俊宣	
	ニッケン学園	富士町8-66	333-3000	シノダ カルロス ススム	

◎ 公・私立保育園一覧

平成31年4月1日 現在

園名	所在地	電話	認可年	園児数							合計	定員
				0歳	1歳	2歳	3歳	4歳	5歳			
富洲原保育園	富洲原町31-35	365-0994	昭和26	7	16	22	28	24	30	127	140	
四郷保育園	室山町233	321-0148	昭和28	0	15	21	22	22	26	106	140	
羽津保育園	羽津中二丁目3-2	331-6987	昭和29	0	12	21	36	30	42	141	150	
あがた保育園	赤水町966-1	326-0004	昭和27	1	10	16	17	13	20	77	100	
大矢知保育園	松寺一丁目11-12	365-0282	昭和28	1	15	22	24	26	30	118	130	
中央保育園	元新町2-17	352-6870	昭和30	1	14	22	23	24	24	108	130	
ときわ保育園	ときわ五丁目1-12	352-8363	昭和33	7	14	23	36	43	42	165	200	
富田保育園	富田二丁目12-9	365-1503	昭和39	1	12	11	23	24	23	94	110	
海蔵保育園	大字西阿倉川883-1	331-2710	昭和42	7	16	18	27	30	29	127	140	
下野保育園	あさけが丘二丁目1-156	337-0582	昭和44	1	6	17	18	13	15	70	80	
内部保育園	采女町1576-1	345-5053	昭和45	0	12	15	29	37	30	123	150	
磯津保育園	大字塩浜3050-2	346-1001	昭和46	0	8	4	8	5	16	41	50	
坂部保育園	坂部が丘五丁目1-3	332-0739	昭和47	0	12	16	18	16	14	76	90	
保々保育園	西村町2725-1	339-0919	昭和48	3	8	14	24	29	25	103	110	
笹川保育園	笹川六丁目29-1	321-5410	昭和48	0	15	12	17	17	22	83	120	
神前保育園	高角町2985-1	326-1177	昭和51	5	8	12	22	22	23	92	100	
日永中央保育園	日永西四丁目1-29	346-8416	昭和51	3	16	22	22	23	29	115	140	
笹川西保育園	笹川九丁目16-3	322-1782	昭和52	6	8	9	16	18	16	73	100	
桜台保育園	桜台一丁目35-28	326-4681	昭和52	0	11	18	16	23	26	94	100	
下野中央保育園	朝明町498-1	337-0007	昭和54	0	7	14	20	23	25	89	100	
八郷西保育園	あかつき台一丁目2-89	338-4374	昭和55	0	6	12	18	16	22	74	80	
くす南保育園	楠町南五味塚752	397-2152	昭和31	2	12	17	16	30	22	99	120	
くす北保育園	楠町北五味塚43	398-3135	昭和31	2	12	11	18	0	0	43	60	
計				47	265	369	498	508	551	2,238	2,640	
日永保育園	日永二丁目13-23	345-1064	平成15	0	11	18	25	23	27	104	100	
にじのはな保育園	前田町14-20	345-5915	昭和23	5	9	18	19	13	18	82	90	
浜田保育園	浜田町10-15	353-3452	昭和23	0	0	0	5	5	3	13	90	
ローズ幼児園	桜町534	326-2579	昭和23	5	17	16	28	23	28	117	130	
海山道保育園	海山道町一丁目57	346-8911	昭和26	2	12	14	16	20	18	82	120	
愛華保育園	平津町844-1	364-8778	昭和41	5	15	20	24	23	21	108	100	
三重愛育保育園	生桑町14-3	331-6401	昭和43	8	20	21	34	30	40	153	160	
みのり保育所	大宮町26-5	332-2392	昭和46	6	16	19	21	18	20	100	100	
かわしま保育園	三滝台四丁目4-4	321-8100	昭和53	2	12	23	24	16	28	105	110	
大谷台保育園	大谷台一丁目82	332-5150	昭和53	5	12	18	19	21	22	97	110	
フジ保育園	東坂部町150-4	331-4128	昭和54	5	15	20	16	19	26	101	110	
いずみ保育園	三重六丁目129	332-6123	昭和55	3	16	20	23	21	27	110	110	
あがたが丘保育園	あがたが丘一丁目18-4	326-3923	昭和56	4	9	11	21	14	17	76	90	
ひよこ保育園	東日野町1611	322-1829	平成元	6	11	18	20	19	20	94	100	
陽光台保育園	浮橋二丁目7-5	322-7068	平成4	3	8	12	18	14	20	75	80	
たいすい保育園	西日野町字今郷1871-7	320-1117	平成18	9	20	23	29	30	30	141	130	
こっこ保育園	東日野町字道之上986-1	320-2055	平成19	4	17	18	22	16	22	99	100	
西浦保育園	久保田二丁目5-3	351-5130	平成19	9	20	17	0	0	0	46	60	
河原田保育園	河原田町387	345-5067	平成19	4	14	16	24	28	27	113	100	
水沢保育園	水沢町2103-5	329-2166	平成19	2	7	10	8	14	16	57	70	
たいすい中央保育園	鶯の森一丁目10-18	352-7650	平成19	8	16	19	22	21	16	102	90	
高花平保育園	高花平二丁目1-53	321-0526	平成20	2	9	12	16	16	16	71	70	
三重保育園	三重一丁目7	332-3361	平成20	3	11	14	18	18	17	81	70	
日の本保育園	松原町3-2	365-0840	平成24	7	11	17	20	19	19	93	100	
どんぐり保育園	野田二丁目275-3	333-0707	平成25	6	16	24	24	24	23	117	110	
ことり保育園	西日野町1551	340-0500	平成29	4	12	16	17	13	15	77	90	
内部ハートピア保育園	采女町916-1	381-1555	平成30	12	32	34	22	31	10	141	150	
たいよう保育園	赤堀一丁目6-25	356-8790	平成30	6	12	12	13	12	7	62	60	
日の本第二保育園	松原町22-10	366-0840	平成31	7	12	11	13	0	0	43	90	
たいすいノース保育園	川北一丁目710	327-6612	平成31	5	14	21	18	0	0	58	120	
よっかいちひばり保育園	西大鐘町1490	338-3030	平成31	1	13	7	2	0	0	23	60	
計				148	419	519	581	521	553	2,741	3,070	
合計				195	684	888	1,079	1,029	1,104	4,979	5,710	

※市外の在住者を除く

◎ 小・中学校通学区域一覧

小学校	中学校	校 区
中 部 西	中 部	堀木一・二丁目、西浦一・二丁目、西町、元町、西新地、諏訪栄町、諏訪町、中部、北町
中 央		八幡町、北条町、中町、北浜町、元新町、新町、新々町、沖の島町、栄町、本町、浜町、蔵町、相生町、北納屋町、中納屋町、南納屋町、稲葉町、高砂町、西末広町、千歳町、尾上町、大協町一丁目
浜 田	港	安島一・二丁目、鶴の森一・二丁目、三栄町、幸町、朝日町、浜田町、北浜田町、中浜田町、南浜田町、十七軒町、新正一～五丁目、末広町、昌栄町、九の城町、西浜田町、曙町、曙一・二丁目、南起町、寿町
塩 浜	塩 浜	海山道一～三丁目、大井の川町一～三丁目、雨池町、大字日永の一部、大字馳出、馳出町一～三丁目、宮東町一～三丁目、七つ屋町、高旭町、東邦町、大池町、松泉町、宝町、大浜町、大字六呂見の一部、塩浜本町一～三丁目、石原町、三田町、塩浜町、浜旭町、浜旭住宅、川合町、御菌町一・二丁目、中里町、小浜町、柳町、大里町、塩浜栄町、大里中電社宅、磯津東町、磯津西町、磯津南町、磯津北町
橋 北	橋 北	浜一色町、京町、川原町、陶栄町、滝川町、高浜町、東新町、新浜町、午起一～三丁目、高浜新町、大協町二丁目、三郎町
海 蔵	山 手	阿倉川町、万古町、三ツ谷町、三ツ谷東町、本郷町、末永町、清水町、大字野田、野田一・二丁目、東阿倉川町一・二区、西阿倉川町一～五区、阿倉川新町、松ヶ丘、末永清水町
大 谷 台		小杉町、小杉新町、東ヶ谷、垂坂町、南垂坂町、東垂坂町、垂坂新町、みゆきヶ丘一・二丁目、大谷台一・二丁目
羽 津	羽 津	富士町、金場町、大宮町、大宮西町、羽津山町、羽津町、城山町、別名一・二丁目、羽津中一丁目、緑丘町、山手町、別名町の一部、霞ヶ浦町の一部
羽 津 北		白須賀一～三丁目、八田一～三丁目、別名三～六丁目、羽津中二・三丁目、南いかるが町、鶴町、霞一丁目、別名町の一部、霞ヶ浦町の一部
富 田	富 田	富田一～四丁目、富田浜元町、富田浜町、東富田町、南富田町、茂福町、東茂福町、富双一丁目、霞二丁目、大字茂福、丸の内町一～三区、鶴町第一～四、四五六町、浜園町、富田栄町
富 洲 原	富 洲 原	天ヶ須賀一～五丁目、住吉町、富田一色町、平町、富州原町、松原町、富双二丁目、天ヶ須賀新町
常 磐	常 磐	赤堀南町、赤堀一～三丁目、城東町、城西町、石塚町、中川原一～四丁目、芝田一・二丁目、伊倉一～三丁目、西伊倉町、久保田一・二丁目、ときわ一・二丁目、ときわ五丁目、赤堀新町、城北町
常 磐 西		大井手一～三丁目、松本一～六丁目、ときわ三・四丁目、大井手町、松本町、青葉町、西日野町の一部、東日野町の一部、西松本町、南松本町
日 永	南	日永一～五丁目、日永東一～三丁目、日永西一～五丁目、中之瀬古町、南日永町、六呂見町の一部
泊 山		泊山崎町、泊町、追分一～三丁目、前田町、大字大治田、泊小柳町、泊塚原町、梅ヶ丘町、山崎町、泊ヶ丘町、六呂見町(一部の地域を除く)
河 原 田		貝塚町、内堀町、川尻町、大治田一～三丁目、南河原田、北河原田、大治田町、小古曾町の一部

小学校	中学校	校 区
内 部	内 部	波木町(一部の地域を除く)、波木が丘町、貝家町(一部の地域を除く)、北小松町、南小松町、采女町の一部、采女が丘一～五丁目
内 部 東		小古曾一～六丁目、小古曾東一～三丁目、森カ山町、小古曾町(一部の地域を除く)、波木南台一～四丁目、采女町の一部、波木町の一部、貝家町の一部
四 郷	笹 川	八王子町、室山町、西日野町(一部の地域を除く)、東日野町(一部の地域を除く)、東日野一・二丁目
高 花 平		小林町、高花平一～五丁目
川 島	三 滝	川島町東部、川島町南部、川島町北部、川島町西部、小生町、三滝台一～四丁目、浮橋一・二丁目、川島新町、別山一～四丁目、狭間町
神 前		菅原町、高角町、寺方町、智積町の一部(中学校のみ)
三 重 西	三 重 平	曾井町、尾平町(一部の地域を除く)、尾平町上名ヶ丘
三 重 北		三重一～九丁目、南坂部町、尾平町の一部、生桑町の一部、西坂部町川向の一部
県	大 池	赤水町、上海老町、上海老町大沢、下海老町、あがたが丘一～三丁目、平尾町、平尾町栄、江村町、北野町、黒田町
三 重		西坂部町御館、西坂部町川向(一部の地域を除く)、西坂部町山之平、生桑町(一部の地域を除く)、生桑町大谷、生桑台、生桑神田町、東坂部町(一部の地域を除く)
三 重 北		山之色町、大沢台、坂部が丘一～五丁目、東坂部町の一部、坂部台一・二丁目
桜	桜	智積町(中学校は一部の地域を除く)、桜台本町、桜町西、桜町南(一部の地域を除く)、桜町北、桜花台一・二丁目
桜 台		桜台一～三丁目、桜町南の一部、桜新町一・二丁目
笹 川	西 笹 川	笹川一・二丁目、笹川六～八丁目、西日野町の一部 笹川三～五丁目、笹川九丁目
大矢知興譲	朝 明	大矢知町齊宮、大矢知町東谷、大矢知町青木谷、大矢知町古家、大矢知町礪井、大矢知町出来山、大矢知町西陣屋、大矢知町東陣屋、大矢知新町、下さざらい町、川北町、川北一～三丁目、西富田二・三丁目、蔭田一～四丁目、松寺一～三丁目、下之宮町、十志町、西富田町
八 郷		中村町、平津町、伊坂町、山村町、山分町、平津新町、千代田町、広永町、黄金町、北永台、伊坂台一～三丁目
八 郷 西	西 朝 明	萱生町、あかつき台一～六丁目
下 野		朝明町、山城町、札場町、北山町、西大鐘町、大鐘町、あさけが丘一～三丁目、八千代台一～三丁目
保 々	保 々	中野町山条、中野町中瀬古、中野町一色、中野町高原、小牧町南、小牧町北、小牧町西、市場町、西村町西村、西村町上条、西村町新田、高見台一・二丁目、まきの木台一～三丁目
小 山 田	西 陵	山田町、西山町、小山町、内山町、六名町、堂ヶ山町、美里町、鹿間町、和無田町
水 沢		水沢町、水沢野田町
楠	楠	楠町小倉、楠町吉崎、楠町北五味塚、楠町南五味塚、楠町南川、楠町本郷、楠町北一色

◎各種審議会・委員会等一覧（令和元年度）

○教育委員会

条例付属機関

名 称	代表者名	現委員数	主管課
四日市市社会教育委員会議	大塚 晃	11人	社会教育・文化財課
四日市市文化財保護審議会	桐生 定巳	14人	
四日市市立図書館協議会	松井 真理子	9人	図書館
四日市市スポーツ推進審議会	水谷 敏男	14人	スポーツ課
四日市市立博物館協議会	伊藤 信成	14人	博物館
四日市市教育支援委員会	森本 裕也	25人	教育支援課

各種団体等

名 称	代表者名	備 考	主管課
四日市市奨学会	葛西 文雄	役員10人、選考委員11人	教育総務課
四日市市立小学校長会	田中 重行		
四日市市立小学校教頭会	松野 高彦		
四日市市立中学校長会	浅川 由子		
四日市市立中学校教頭会	道浦 博文		
四日市市学校保健会	前田 典昭		学校教育課
四日市市学校給食協会	廣瀬 琢也		
三泗教育研修運営委員会	世古 豊	委員18人	教育支援課
四日市市PTA連絡協議会	服部 義弘	81団体	社会教育・文化財課
四日市市スポーツ協会 (～H30 四日市市体育協会)	水谷 敏男	45団体	スポーツ課
四日市市スポーツ推進委員協議会	馬場 宏	委員76人	
四日市市レクリエーション協会	堀木 敏男	18団体	
四日市市スポーツ少年団	田中 憲治	66団体	
三重県中学校体育連盟三泗支部	北村 浩久	15種目(市立中22校、三重郡4校、私立3校)	指導課
四日市市人権・同和教育研究会	寺脇 法夫		人権・同和教育課

○こども未来部

条例付属機関

名 称	代表者名	現委員数	主管課
四日市市青少年問題協議会	南 学	18人	こども未来課
四日市市少年自然の家運営協議会	堤 武	9人	こども未来課

各種団体等

名 称	代表者名	備 考	主管課
四日市市公立幼稚園・こども園園長会	廣瀬 裕美		保育幼稚園課
四日市市青少年相談員協議会	中村 文子	相談員47人	こども未来課
四日市市中央補導員協議会	中村 實	補導員154人	
三泗地区広域補導協議会	野呂 郁夫	補導員30人	
四日市市地区補導代表者会	古市 晴久	33地区、補導員約1,500人	
四日市市青少年育成市民会議	竹内 稔	役員・運営委員23人、代議員39人	
四日市市子ども会育成者連絡協議会	加田 武徳	32地区、292単位子ども会	
四日市市海洋少年団	林 正次	1団	
ボーイスカウト四日市第15団	樋口 晃嗣	BS1団	

桑名市

朝日町

川越町

菰野町

鈴鹿市

学校配置図

市立小学校	37校	市立中学校	22校
私立小学校	1校	私立中学校	3校
県立高等学校	10校	県立特別支援学校	2校
私立高等学校	4校	私立特別支援学校	1校
私立大学	2校		

