

1 教育委員会



廣瀬教育長



豊田委員



伊藤委員



堀委員



数馬委員

職名	氏名	就任年月日
教育長	廣瀬 琢也	令和 3. 8. 1
委員	豊田 妙子	平成 29.10. 6
委員	伊藤 均	令和 元.10. 6
委員	数馬 桂子	令和 2. 12.25
委員	堀 加奈	令和 5. 3. 25

(令和6年8月1日現在)

委員会審議事項

第2回（5. 1. 31）

- 工事請負契約の締結について
－富洲原小学校大規模改修工事－
- 工事請負契約の締結について
－羽津小学校大規模改修工事（2期工事）－
- 工事請負契約の締結について
－三重西小学校大規模改修工事（1期工事）－
- 工事請負契約の締結について
－大矢知興譲小学校大規模改修ほか工事（2期工事）－
- 工事請負契約の締結について
－下野小学校大規模改修工事－
- 工事請負契約の締結について
－常磐中学校大規模改修工事（2期工事）－
- 工事請負契約の締結について
－三滝中学校校舎保全改修工事－
- 四日市市立博物館条例の一部改正について
- 四日市市楠歴史民俗資料館条例の一部改正について

第3回（5. 2. 22）

- 令和5年度教職員の人事異動について

第4回（5. 3. 22）

- 四日市市教育委員会の所管に係る四日市市情報公開条例施行規則及び四日市市個人情報保護条例施行規則の一部改正について
- 四日市市中学校給食推進室の設置に関する規則の廃止について
- 四日市市学校給食センター処務規程の制定について
- 四日市市教育委員会事務局処務規則の一部改正について

第5回（5. 4. 5）

- 専決処分の報告及び承認について
（令和5年4月1日付け市職員の人事異動について）

第6回（5. 4. 19）

- 四日市市教育支援委員会委員の委嘱又は任命について

第7回（5. 5. 17）

- 四日市市立博物館協議会委員の任命について
- 四日市市立図書館協議会委員の任命について
- 四日市市少年自然の家運営協議会委員の委嘱又は任命について
- 四日市市社会教育委員の委嘱について
- 四日市市いじめ問題対策連絡協議会委員の委嘱又は任命について

第8回（5. 5. 24）

- 工事請負契約の締結について
－博物館受変電及び発電機設備更新工事－

臨時会（5. 5. 31）

- 四日市市いじめ問題対策調査委員会委員の委嘱について

第10回（5. 7. 26）

- 令和6年度使用小学校用教科用図書の採択について

第13回（5. 11. 1）

- 四日市市立幼稚園条例の一部改正について

第14回（5. 11. 15）

- 小中学校保健室等空調設備整備事業に係る事業契約の締結について
- 工事請負契約の締結について
－博物館エレベーター改修工事－
- 四日市市立図書館充実基金条例の制定について

種別	制定	廃止	全部改正	一部改正
条例	1件			3件
規則		1件		2件
規程	1件			
要綱				

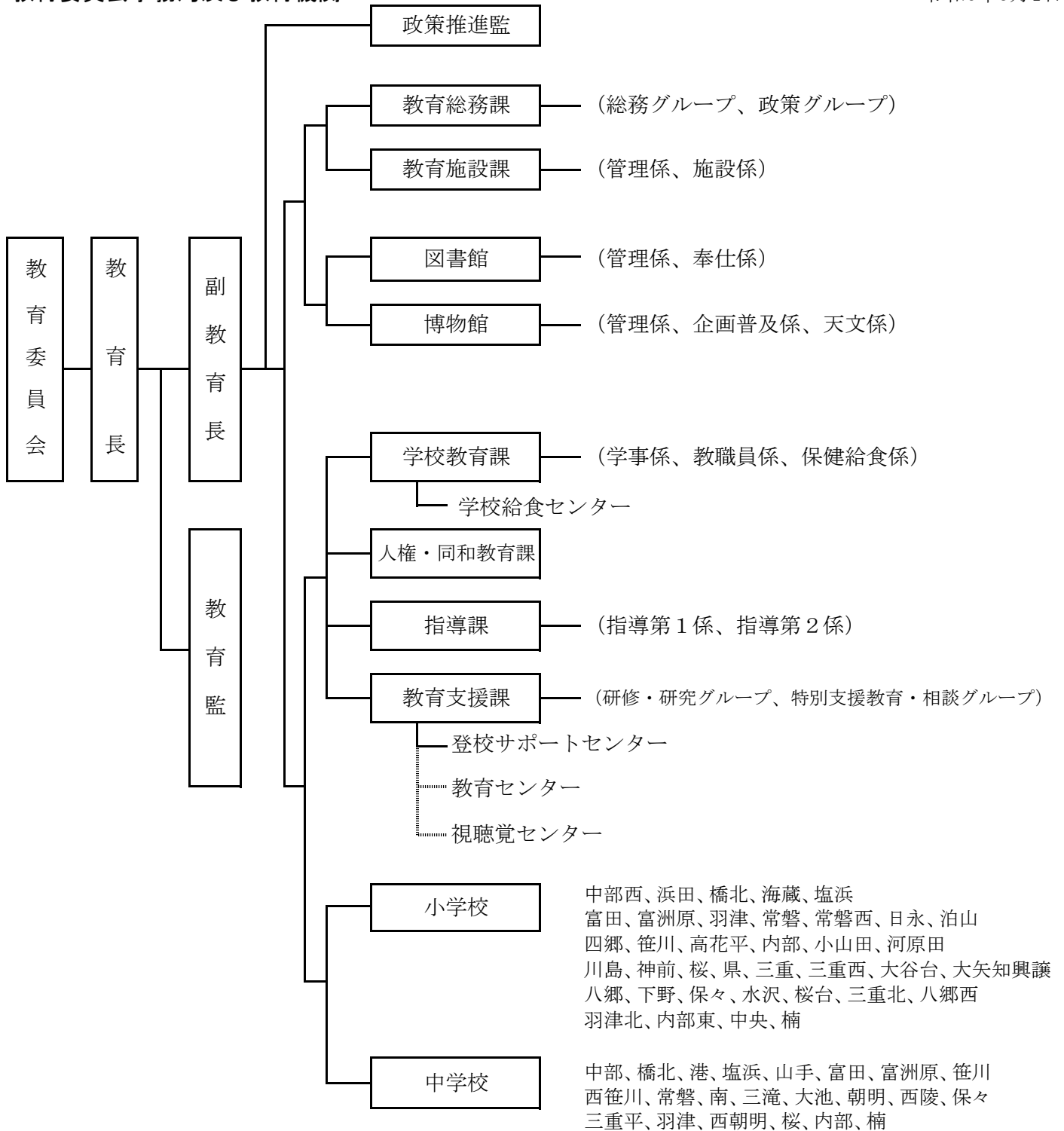

職員数 (人)	
特別職	1
主事	47
技師	9
指導主事	56
給食調理員	38
会計年度任用職員(フル)等	79
計	230

幼稚園
(こども未来部)

認定こども園
(こども未来部)

教育委員会事務局及び教育機関の主な事務分掌一覧表

課 名	係 名	主 な 事 務 分 掌
教育総務課	総務グループ	職員（教職員を除く）の人事・給与・福利厚生・服務・研修、規則・諸規程の制定改廃、文書事務・公印管守、四日市市奨学金、小菅科学教育振興基金、委員会の庶務
	政策グループ	教育委員会会議、主要事業の企画調査、予算及び事務の調整、議会の議決を得るべき議案、通学区域、広報・統計、学校運営の指導助言、学校施設（教室）開放
教育施設課	管 理 係	教育財産の取得・管理、教育財産の貸借、学校施設の国の負担に関すること
	施 設 係	教育施設の調査・計画、教育施設・設備の整備・補修
図 書 館	管 理 係	図書館運営の企画調整、施設及び設備の維持管理、図書管理システムの管理運営、図書館資料（以下「資料」という。）の収集計画及び統計、資料の収集・整備、図書館協議会、展示、広報に関すること
	奉 仕 係	資料の利用に関すること、自動車文庫、相談事務、資料の複写、利用者の秩序維持、資料の選択、整理、保管、講座及び行事、利用統計、ボランティア団体に関すること、その他図書館奉仕に関すること
博 物 館	管 理 係	博物館事業の調整及び運営、調査・統計及び報告、博物館協議会、施設の維持管理及び館内の秩序維持、施設の使用許可、観覧券の発売及び入館者の受付・案内等、楠歴史民俗資料館
	企 画 普 及 係	特別展示の企画及び開催、常設展示及び特別展示の利用者への説明・指導等、博物館資料の収集・保管・展示・貸出し及び利用、博物館資料の調査研究及び報告書の刊行頒布等、講演会・講習会・研究会等の開催、博物館資料の購入・受贈及び受託、博物館の広報
	天 文 係	プラネタリウムの映写及び天体観測、天文知識の普及及び啓発、天文資料の収集・保管・展示及び調査研究、移動天文車
学校教育課	学 事 係	市立小学校・中学校の運営管理、就学、学籍、学校運営に係る経費の計画・運用、就学援助・特支奨励
	教 職 員 係	学校の組織、教職員の人事、教職員の免許、教職員の服務
	保 健 給 食 係	学校の保健衛生、学校医、学校歯科医、学校薬剤師、日本スポーツ振興センター、学校給食、学校保健会の事務局
	学校給食センター	学校給食センターの維持管理、運営
人権・同和教育課	—	学校人権・同和教育に関する計画・立案・評価、学校人権・同和教育の推進、学校人権・同和教育に係る関係機関・団体との連絡調整
指 導 課	指 導 第 一 係	学習指導に係る指導助言、教育課程、教科書その他教材の取扱い、学習指導に関する資料の作成・刊行
	指 導 第 二 係	生徒指導に係る指導助言、生徒指導に係る調査・報告、児童・生徒の非行防止事業、生徒指導に係る相談業務、生徒指導に係る関係機関との連絡調整、学校警察連絡制度に係る連絡協議
教育支援課	研修・研究グループ	教育関係職員の研修、教育課題に係る調査及び研究、三泗教育研究協議会、ICT機器の整備及び運用支援、市立教育センター及び市立視聴覚センターの管理運営、視聴覚教材の貸出し、その他教育に関する調査、研究及び研修に関すること
	特別支援教育・相談グループ	特別支援教育に係る指導助言及び教職員研修、就学支援に係る相談及び調査、教育相談（来所・巡回）、特別支援学級介助員・特別支援教育支援員・医療的ケアサポーターの人事
	登校サポートセンター	不登校に係る学校への指導助言、不登校児童生徒に係る相談及び調査、登校サポートセンターの施設・設備の維持管理及び運営、不登校児童生徒支援ボランティア事業に関すること

※ 小学校、中学校は除く

2 教育財政

令和6年度教育予算編成方針と主要施策

先行き不透明で予測困難な時代にあっても、子どもたちが夢や目標に向かってチャレンジし、自分の良さや可能性を伸ばしながら、多様な人々と共に変化を乗り越え、社会の一員として、豊かで充実した人生を送ることができるよう、その基盤となる能力を育成する。

特に、第4次四日市市学校教育ビジョンに基づき、誰一人取り残さない学びの保障を大切にし、これからの社会を生き抜くための非認知能力を身に付け、実社会で応用できる教育を推し進めるため、四日市市新教育プログラムの着実な推進、四日市市GIGAスクール構想によるICTの効果的な活用に取り組む。

さらに、四日市版コミュニティスクールを核として学校・家庭・地域が一体となった取り組みや、チーム学校として専門スタッフや外部人材の学校運営への参画を促進し、連携や分担による学校マネジメントを行い、校務DXなどを通じた教員の働き方改革をより一層進め、総合的な学校の組織力向上を図る。

図書館では、多様な利用者ニーズに対応できるように、蔵書や資料の充実および館内サービスの利便性の向上に取り組む。また、場所や時間に関わらず利用できる電子図書館サービスを引き続き提供するとともに、小中学校との連携による児童生徒への学習支援も行っていく。博物館では、市民の創造性を高め、郷土を大切に作る心を育てるため、プラネタリウム投映事業の実施や展覧会等を開催し、それらを用いた学習活動の支援も進める。また、より良い館内環境づくりのため、設備の維持及び更新などを行う。

〔主な事業〕

事業名	予算	事業名	予算
学びの一体化推進事業	17,066千円	自己実現支援事業費	2,223千円
学校づくりビジョン推進事業	23,484千円	四日市市奨学金支給事業	70,126千円
新教育プログラム推進事業(読解力向上)	51,636千円	学校給食運営費	1,616,241千円
新教育プログラム推進事業(論理的思考力向上)	7,113千円	給食センター管理運営費	651,927千円
新教育プログラム推進事業(英語コミュニケーション能力向上)	139,559千円	教育情報通信システム運営事業	632,496千円
新教育プログラム推進事業(体力・運動能力向上)	37,799千円	学校業務サポート事業費	169,366千円
新教育プログラム推進事業(キャリア形成)	2,012千円	「チーム学校」推進事業	61,732千円
新教育プログラム推進事業(地域への愛着)	11,959千円	部活動サポート事業	34,062千円
道徳教育総合支援事業費	500千円	教職員研修費	2,030千円
メディア・リテラシー養成を通じた人権教育推進事業	3,330千円	高花平小学校改築整備事業費	139,906千円
学校人権教育推進事業費	1,700千円	小中学校大規模改修事業費	1,699,619千円
大学及び企業等との連携による教師力向上事業費	1,619千円	小中学校空調設備整備事業費	1,669,595千円
四日市子ども科学セミナー事業費	3,631千円	学校規模等適正化事業費	8,085千円
四日市版コミュニティスクール推進事業費	8,065千円	図書資料整備費	34,412千円
少人数学級拡充事業費	144,592千円	人権啓発拠点推進事業費	894千円
不登校対策推進事業	57,042千円	図書館維持管理費	53,359千円
多文化共生教育推進事業	80,327千円	電子図書館運営費	14,995千円
インクルーシブ教育推進事業	345,024千円	移動図書館運営費	34,199千円
特別支援教育推進事業費	2,242千円	図書管理システム運営費	128,003千円
学校人権教育学習機会充実事業費	2,254千円	博物館特別展等開催費	23,933千円
地域と学校の連携・協働体制構築事業費	1,350千円	プラネタリウム投映事業費	27,805千円
子ども人権文化創造事業費	5,146千円	公共施設アセットマネジメント事業費(博物館)	640,300千円

令和6年度 当初予算の概要

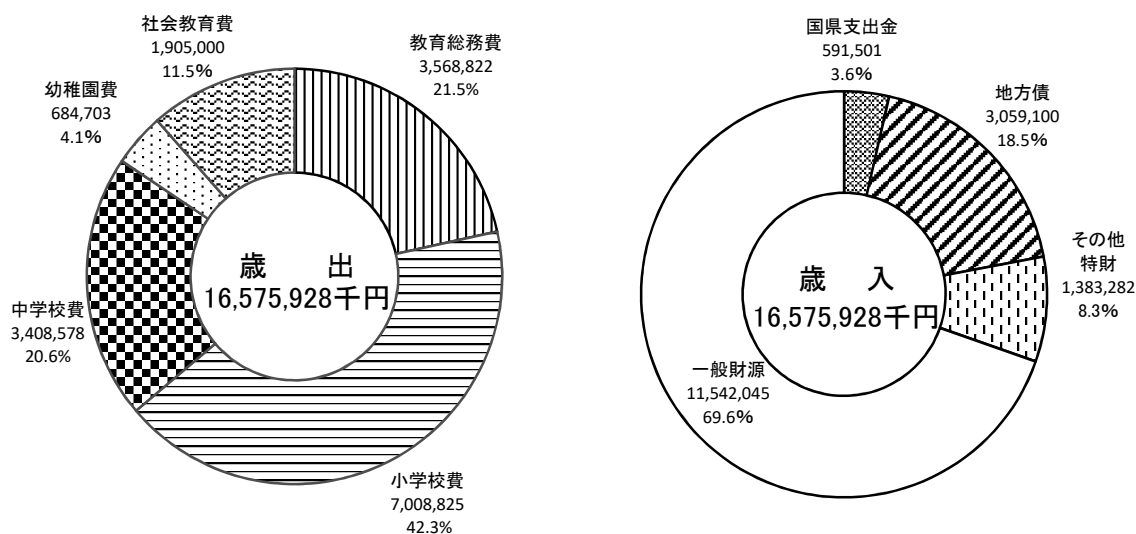

○教育費 165億7592万円（前年度 135億4850万円）対前年度比 122.3%
 一般会計に占める教育費の割合：12.1%（前年度 10.4%）
 （単位：千円）

費用	令和6年度	構成比	令和5年度	構成比	比較
教育費総額	16,575,928	100.0%	13,548,501	100.0%	3,027,427
教育総務費	3,568,822	21.5%	3,407,612	25.2%	161,210
教育委員会費	3,549		3,331		218
事務局費	1,334,863		1,268,270		66,593
教育振興費	1,164,981		1,100,973		64,008
教育・視聴覚センター費	1,065,429		1,035,038		30,391
小学校費	7,008,825	42.3%	5,659,168	41.8%	1,349,657
学校管理費	3,398,631		3,194,862		203,769
教育振興費	438,991		193,264		245,727
学校建設費	3,171,203		2,271,042		900,161
中学校費	3,408,578	20.6%	2,568,542	19.0%	840,036
学校管理費	2,076,312		2,055,103		21,209
教育振興費	169,424		164,113		5,311
学校建設費	1,162,842		349,326		813,516
幼稚園費	684,703	4.1%	697,686	5.1%	△ 12,983
社会教育費	1,905,000	11.5%	1,215,493	9.0%	689,507
社会教育総務費	330,819		364,981		△ 34,162
青少年教育費	137,573		183,575		△ 46,002
公民館費	15,237		13,450		1,787
図書館費	296,486		269,927		26,559
博物館費	1,124,885		383,560		741,325

※数値は四捨五入のため合計が合わない場合があります。

各費目における年度別児童生徒園児1人当たりの教育費の推移 (単位：円)

費目/年度	R1	R2	R3	R4	R5	R6
小学校費	130,029	142,778	142,768	216,524	207,063	261,347
中学校費	113,120	122,982	131,163	160,013	276,286	300,433
幼稚園費	299,214	239,083	276,049	293,177	477,203	611,928

※いずれも建設関係費等を除いています。令和1年度～令和5年度は決算額、令和6年度は当初予算額。

年度別教育費の推移

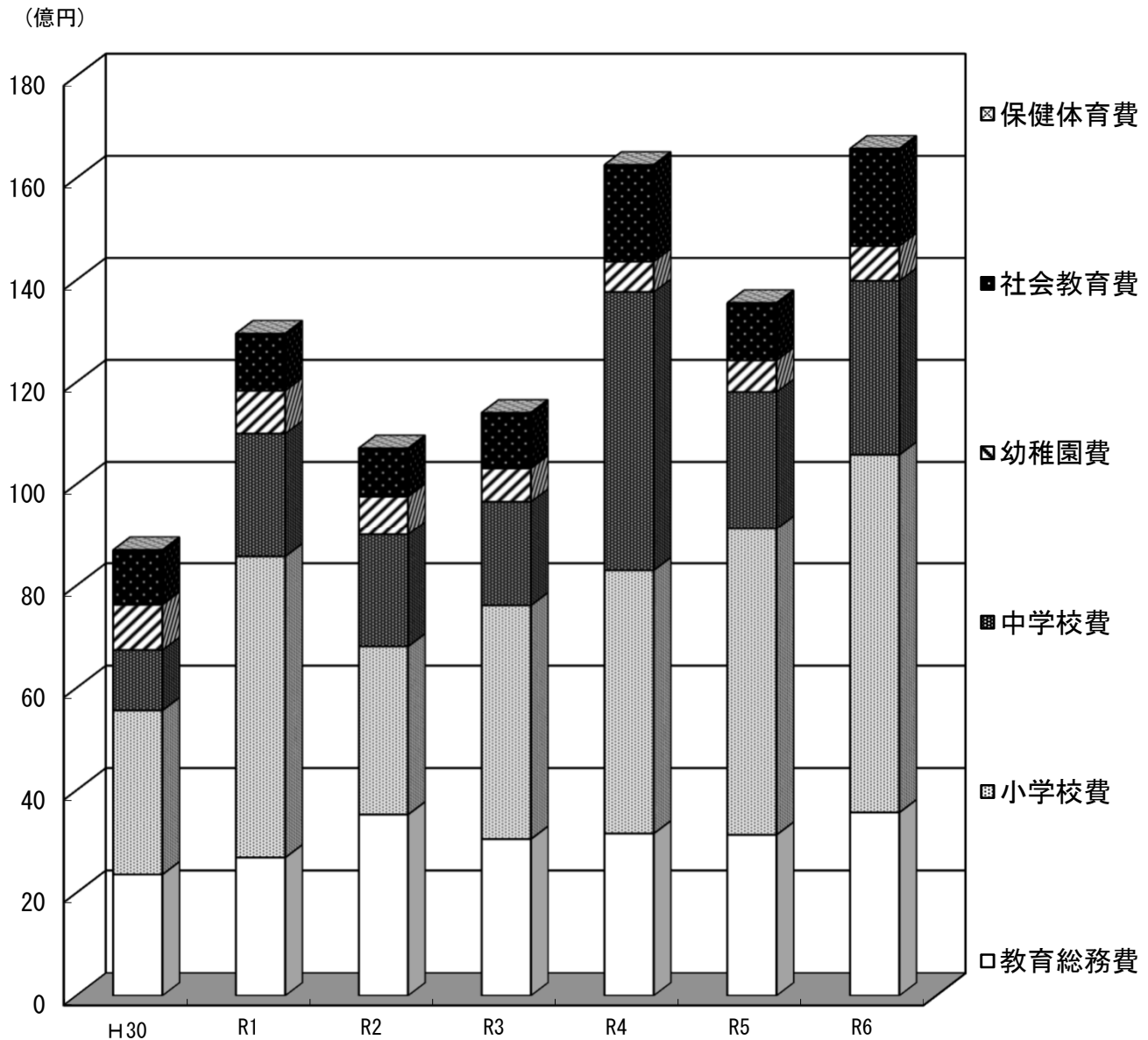

(単位：千円)

	H30	R1	R2	R3	R4	R5	R6
教育費 (A)	8,693,826	12,952,259	10,703,717	11,400,741	16,258,366	13,552,443	16,575,928
教育総務費	2,358,269	2,688,741	3,528,576	3,049,032	3,156,959	3,132,394	3,568,822
小学校費	3,204,384	5,882,101	3,282,717	4,564,135	5,142,070	5,989,656	7,008,825
中学校費	1,178,783	2,421,811	2,194,630	2,043,328	5,469,188	2,686,015	3,408,578
幼稚園費	884,692	840,475	750,183	654,909	595,841	618,635	684,703
社会教育費	1,049,081	1,119,131	947,611	1,089,337	1,894,307	1,125,745	1,905,000
保健体育費	18,617						
一般会計歳出額 (B)	122,575,511	123,219,150	152,689,707	132,097,278	138,708,289	134,591,976	137,320,000
一般会計の中で教育費の占める割合 (A/B)	7.1%	10.5%	7.0%	8.6%	11.7%	10.1%	12.1%

※平成30年度～令和5年度は決算額、令和6年度は当初予算額です

※数値は四捨五入していますので、合計が合わない場合があります

第4次四日市市学校教育ビジョン

少子高齢化の進行、グローバル化の進展、共生社会の実現に向けた取組等をはじめ、AIやIoTを活用した技術革新、超スマート社会（Society5.0）の実現に向けた取組、持続可能な社会を実現するための開発目標（SDGs）に対する取組等の新たな動きに加え、これまでにない頻度の地震や豪雨、新型コロナウイルス感染症の拡大等が起きるなど、本市の教育を取り巻く状況は急速に変化しています。第4次四日市市学校教育ビジョンは、このような社会情勢の変化を踏まえ、「四日市市総合計画」（令和2年度～令和11年度）、「四日市市教育大綱」（令和3年度～令和7年度）に掲げる「夢と志を持ち、未来を創るよっかいちの子ども」の育成をめざした学校教育分野の基本的な計画として策定しました。

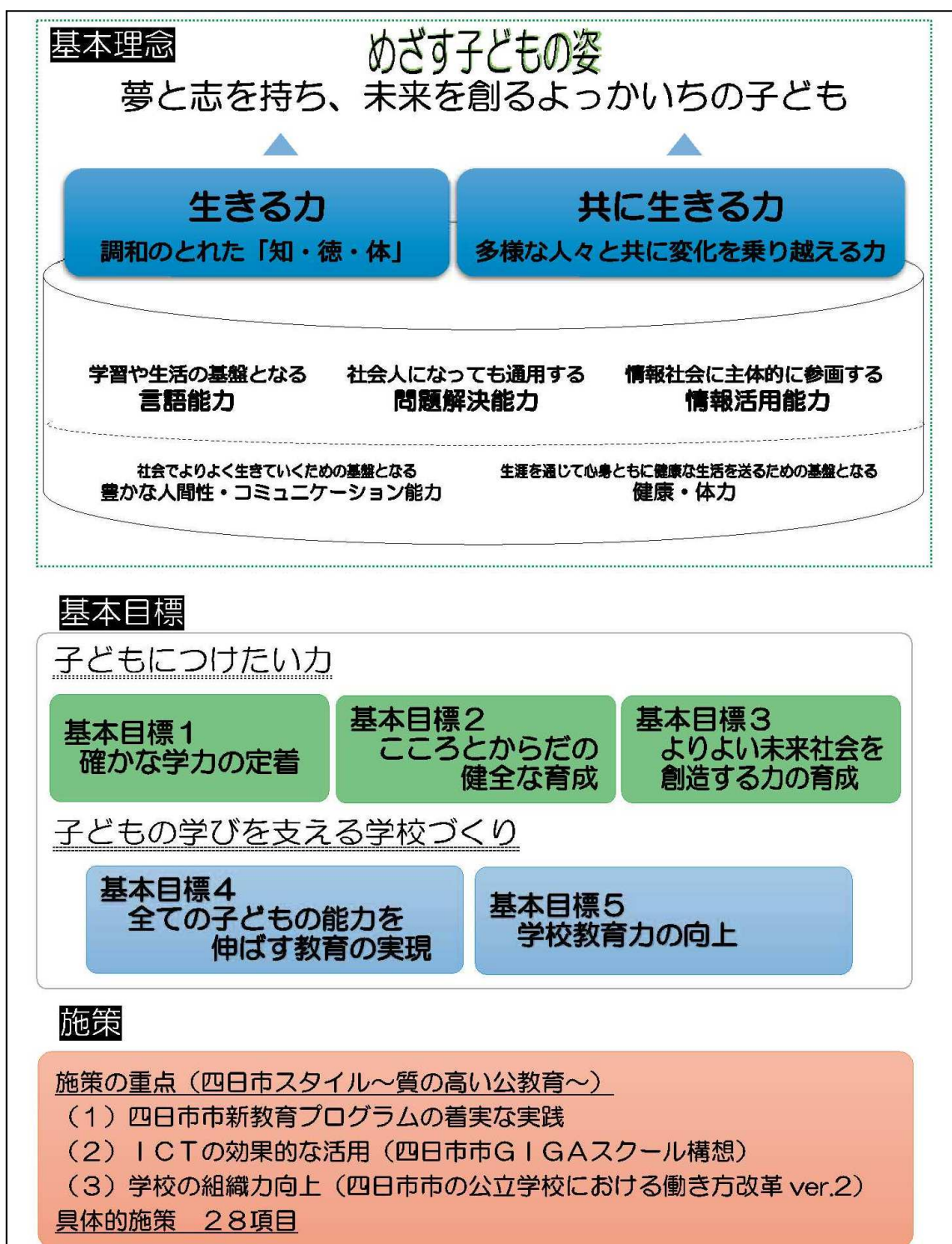

全体構成

めざす子どもの姿 夢と志を持ち、未来を創るよっかいちの子ども

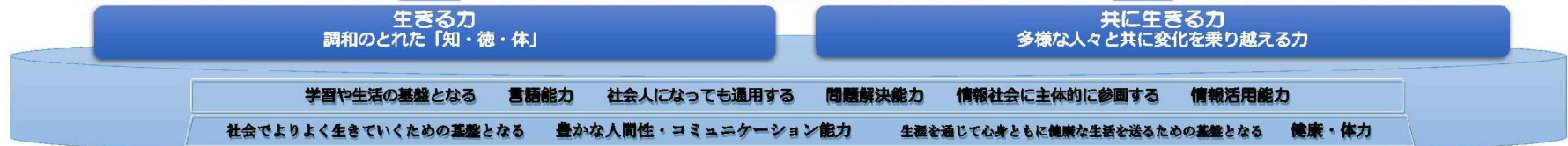

施策の重点

四日市スタイル～質の高い公教育～

①新教育プログラムの着実な実践

就学前から義務教育修了時までの小中連携教育の実施

②ICTの効果的な活用

(四日市市GIGAスクール構想) 「個別最適な学び」と「協働的な学び」を実現

③学校の組織力向上 (四日市市の公立学校における働き方改革 ver. 2)

働き方改革を推進し、一人一人の子どもと向き合う時間を確保

子どもに
つけたい力

子どもの
学びを支える
学校の力

施策	目指す子どもの姿・学校の姿	主な内容
基本目標1 確かな学力の定着		
(1) 主体的・対話的で深い学びの実現	問題や変化に対して仲間とともに能動的に学び続ける子ども	少人数授業/小学校高学年一部教科担任制/ICTを活用した授業づくり
(2) ICT活用による情報活用能力の育成	情報や情報技術を適切かつ効果的に活用して主体的に学ぶことができる子ども	ICTを活用した授業づくり/プログラミング教育/情報モラル教育
(3) 言語活動の充実による読解力・表現力の育成	文章を正確に理解し、相手に適切に伝えることができる子ども	「20の観点」の活用/「THE BENRON」/リテラス
(4) 筋道立てて説明できる論理的思考力の育成	根拠に基づいて論理的に考え、簡潔・明瞭・的確に表現する子ども	思考ツール・表現モデルを活用した授業づくり/プログラミング教育
(5) 英語コミュニケーション能力の育成	多様な価値観や文化の中で、英語で考えを伝えることができる子ども	英語キャンプ/英検/BA受検/「英語で地域発信!」/YEF English Lab
(6) 就学前教育の充実	遊びから生きる力を学ぶ子ども 豊かな心と丈夫な身体を持つ子ども 豊かなかかわりあいをもてる子ども	幼児期にふさわしい経験・体験の充実/遊びを通じた学びの研修・研究の推進
基本目標2 こころからたの健全な育成		
(1) 人権教育の充実	多様な人権を尊重し、差別やいじめを許さない子ども	メディア・リテラシーの養成/子ども人権フォーラム/人権学習・啓発
(2) 道徳教育の充実	道徳性を養い、よりよく生きようとする意欲と態度を身に付けた子ども	「考え、議論する道徳」/家庭・地域と一体となった道徳教育
(3) 読書活動の充実	読書を通じて興味や関心を広げ、探求する力を持った子ども	特色ある読書活動の推進/市立図書館との連携
(4) 体力・運動能力の向上	体を動かすことの楽しさを知り、主体的に運動に親しむ子ども	「新5分間運動」の活用/日常的に運動に親しむ環境づくり
(5) 健康教育の推進	生涯にわたり健康を保持し、心豊かにたくましく生き抜く子ども	四日市学校保健会との連携/健康課題に応じた授業や指導の充実
(6) 食育の推進	自らの食生活に関心をもち、望ましい食習慣を身に付けた子ども	中学校給食の実施/地産地消による学校給食の充実/専門家による食指導
基本目標3 よりよい未来社会を創造する力の育成		
(1) キャリア教育の充実	自分を見つめ新たな目標に向かって意欲的に取り組む子ども	キャリア・パスポートの活用/プレ社会人セミナー
(2) 四日市の資源を生かした教育の推進	地域に愛着をもち、持続可能な社会を創ろうとする子ども	久留信官衙遺跡/博物館・プラネタリウム/企業等と連携した学習
(3) 持続可能な社会を目指す教育の充実	社会的な課題への問題意識を持ち、解決しようとする子ども	SDGsの視点を取り入れた教育の推進/四日市公署から学ぶ
(4) 防災・安全教育の推進	安全への理解を深め、的確な判断のもとに行動できる子ども	防災体験活動/防犯訓練・防犯教室/交通安全教室
基本目標4 全ての子どもの能力を伸ばす教育の実現		
(1) 学びを支える指導体制の充実	少子化が進む中で、子どもたちによりよい指導を行う学校	少人数授業/小学校高学年一部教科担任制/学校規模に応じた取組の研究
(2) 特別支援教育の充実	一人一人の教育的ニーズに的確に応える学校	通級指導教室・小学校サポートルーム/介助員・支援員・医療的ケアサポーターの配置/ICT機器やデジタル教材の効果的な活用
(3) 日本語指導が必要な子どもへの指導の充実	地域社会の一員として自立するための必要な力を育む学校	日本語指導担当教員・適応指導員の配置/ICTを活用した日本語指導
(4) 不登校児童生徒への支援	不登校児童生徒に対し必要な支援を行う学校	登校サポートセンターによる支援/校内ふれあい教室の充実
(5) 学びのセーフティネットの構築	児童生徒一人一人が意欲的に学習に取り組むための支援を行う学校	就学支援事業/奨学金制度の充実/福祉的支援のための関係機関との連携
基本目標5 学校教育力の向上		
(1) 学校経営の充実	組織的かつ計画的に教育活動の質を向上していくことができる学校	学校づくりビジョンの点検・評価/リスクマネジメント研修/カリキュラムマネジメント/学校ホームページの充実/感染症対策
(2) 学校業務の適正化	業務改善が適切になされ、教職員が意欲的に働くことができる学校	校務及び教育活動、家庭・地域との連絡手段のデジタル化/小学校高学年一部教科担任制の実施/中学校部活動指導員の配置及び地域との連携
(3) 生徒指導の充実	子ども一人一人の成長を丁寧を支える学校	SSW・SC・SLによる支援の充実/SNS相談アプリの導入
(4) 学びの一体化の推進	就学前から義務教育段階までの円滑で一貫した教育を目指す学校	乗り入れ授業/スタートカリキュラム四日市版/つながりシート
(5) 地域と協働した学校づくり	地域の人々とつながり、子どもの健全な育ちを支える学校	四日市版コミュニティスクール/家庭教育講座/eネット出前講座
(6) 教職員の資質・能力の向上	高い専門性と指導力をもった教職員がいる学校	教職経験年数(ライフステージ)研修/オンライン研修/OJT
(7) 学びを支える教育施設等の整備	子どもたちが意欲的に学ぶことができる環境を備えた学校	大規模改修/空調設置/照明LED化/通学路交通安全対策

児童・生徒・園児・教職員数

小学校(公立)

※ ()は特別支援学級:外数

		児 童 数													
		1 年		2 年		3 年		4 年		5 年		6 年		計	
		児 童	級	児 童	級	児 童	級	児 童	級	児 童	級	児 童	級	児 童	級
1	中部西	(1) 43	2	(2) 54	2	(1) 47	2	(1) 47	2	(1) 52	2	(5) 56	2	(11) 299	(4) 12
2	浜田	(3) 85	3	(4) 73	3	(2) 81	3	(4) 80	3	(1) 76	3	(1) 69	2	(14) 464	(3) 17
3	橋北	(2) 27	1	(2) 31	1	(2) 30	1	(2) 23	1	(2) 33	1	(1) 26	1	(7) 170	(2) 6
4	海蔵	(3) 81	3	(6) 96	3	(5) 94	3	(5) 106	4	(2) 91	3	(2) 116	4	(23) 584	(4) 20
5	塩浜	(2) 27	1	(1) 22	1	(1) 24	1	(2) 23	1	(4) 38	2	(2) 21	1	(12) 155	(3) 7
6	富田	(2) 115	4	(2) 112	4	(2) 131	4	(6) 109	4	(1) 113	4	(4) 106	4	(17) 686	(3) 24
7	富洲原	(3) 62	2	(1) 72	3	(1) 59	2	(2) 51	2	(3) 71	3	(2) 66	2	(12) 381	(2) 14
8	羽津	(1) 61	2	(2) 73	3	(2) 64	2	(2) 81	3	(2) 83	3	(3) 97	3	(10) 459	(3) 16
9	常磐	(4) 108	4	(4) 103	4	(2) 97	3	(5) 104	3	(2) 117	4	(6) 92	3	(23) 621	(3) 21
10	日永	(6) 86	3	(3) 82	3	(4) 101	3	(3) 80	3	(3) 101	3	(4) 107	4	(23) 557	(4) 19
11	四郷	(1) 66	2	(2) 76	3	(5) 70	3	(3) 80	3	(3) 72	3	(4) 71	3	(18) 435	(4) 17
12	内部	(3) 48	2	(1) 71	3	(4) 64	2	(2) 55	2	(2) 62	2	(3) 72	3	(15) 372	(3) 14
13	小山田	(2) 19	1	(1) 22	1	(2) 28	1	(2) 24	1	(1) 25	1	(1) 24	1	(3) 142	(1) 6
14	河原田	(2) 43	2	(1) 51	2	(2) 57	2	(5) 52	2	(2) 50	2	(1) 61	2	(11) 314	(2) 12
15	川島	(2) 68	2	(2) 89	3	(3) 90	3	(3) 68	2	(3) 90	3	(5) 85	3	(15) 490	(3) 16
16	神前	(2) 42	2	(2) 33	1	(1) 48	2	(1) 32	1	(4) 44	2	(1) 29	1	(11) 228	(2) 9
17	桜	(1) 43	2	(1) 51	2	(1) 61	2	(2) 41	2	(4) 48	2	(1) 65	2	(6) 309	(2) 12
18	県	(1) 55	2	(1) 52	2	(1) 45	2	(2) 47	2	(1) 41	2	(1) 55	2	(5) 295	(1) 12
19	三重	(2) 69	2	(2) 87	3	(2) 79	3	(2) 72	3	(6) 87	3	(2) 96	3	(10) 490	(3) 17
20	大矢知 興讓	(2) 143	5	(6) 126	5	(4) 177	6	(4) 133	4	(1) 134	4	(6) 116	4	(23) 829	(4) 28
21	八郷	(3) 66	2	(3) 86	3	(2) 73	3	(1) 52	2	(2) 52	2	(1) 57	2	(10) 386	(2) 14
22	下野	(5) 66	2	(3) 81	3	(2) 92	3	(1) 80	3	(2) 87	3	(2) 88	3	(13) 494	(3) 17
23	保々	(1) 36	2	(1) 44	2	(2) 48	2	(2) 48	2	(1) 47	2	(2) 56	2	(7) 279	(3) 12
24	水沢	(1) 17	1	(1) 23	1	(3) 13	1	(1) 15	1	(1) 27	1	(1) 22	1	(1) 117	(1) 6
25	高花平	(3) 27	1	(3) 31	1	(3) 34	1	(1) 30	1	(2) 38	2	(1) 22	1	(5) 182	(3) 7
26	泊山	(4) 60	2	(5) 60	2	(2) 59	2	(4) 53	2	(4) 54	2	(1) 58	2	(20) 344	(3) 12
27	笹川	(7) 60	2	(3) 49	2	(2) 67	2	(7) 45	2	(7) 70	2	(3) 85	3	(29) 376	(5) 13
28	常磐西	(2) 116	4	(2) 96	4	(2) 112	4	(4) 141	5	(2) 129	4	(3) 130	4	(13) 724	(3) 25
29	三重西	(2) 42	2	(2) 61	2	(1) 50	2	(2) 51	2	(5) 55	2	(5) 61	2	(14) 320	(3) 12
30	大谷台	(1) 78	3	(1) 89	3	(1) 78	3	(2) 85	3	(2) 92	3	(1) 97	3	(4) 519	(2) 18

小学校(公立)

小学校		教職員数															合計	
		県費職員												市費職員				
		校長	教頭	主幹教諭	指導教諭	教諭		講師		養護教諭	栄養教諭	学校栄養職員	事務職員	計	調理員	用務員		計
						男	女	男	女									
1	中部西	1	1		1	6	13		2	1	1		1	27		1	1	28
2	浜田	1	1		2	10	10		1	1			1	27	3	1	4	31
3	橋北	1	1			2	6		1	1			1	13	1	1	2	15
4	海蔵	1	1	1	1	7	18	1		1	1		1	33		1	1	34
5	塩浜	1	1			3	7	1		1			1	15	1	1	2	17
6	富田	1	2			8	24		2	2	1		1	41			0	41
7	富洲原	1	1			6	11		1	1			1	22	3	1	4	26
8	羽津	1	1			6	14		2	1			1	26	2	1	3	29
9	常磐	1	1	1	1	10	19			1	1		1	36		1	1	37
10	日永	1	1	1		10	15	1	1	1	1		1	33		1	1	34
11	四郷	1	1			4	17		2	1			1	27	2	1	3	30
12	内部	1	1		1	4	13	1	1	1	1		1	25		1	1	26
13	小山田	1	1			2	6			1			1	12	3	1	4	16
14	河原田	1	1			8	9			1			1	21	2	1	3	24
15	川島	1	1		1	7	13			1	1		1	26		1	1	27
16	神前	1	1			8	5		1	1			1	18	1	1	2	20
17	桜	1	1			5	14			1	1		1	24		1	1	25
18	県	1	1			6	8			1			1	18	1	1	2	20
19	三重	1	1			9	12	1	1	1	1		1	28		1	1	29
20	大矢知興讓	1	2		1	10	22		2	2	1		2	43		1	1	44
21	八郷	1	1			8	10		2	1	1		1	25		1	1	26
22	下野	1	1		1	7	13		1	1			1	26	3	1	4	30
23	保々	1	1			8	8	2		1			1	22	2	1	3	25
24	水沢	1	1			2	5	1		1			1	12	1	1	2	14
25	高花平	1	1			3	7	1	1	1			1	16		1	1	17
26	泊山	1	1		1	6	9		1	1			1	21	2	1	3	24
27	笹川	1	1			8	16	1	3	1			2	33	2	1	3	36
28	常磐西	1	1			7	23		1	2	1		2	38		1	1	39
29	三重西	1	1			5	12			1			1	21	2	1	3	24
30	大谷台	1	1		1	4	17			1	1		1	27		1	1	28

		児 童 数													
		1 年		2 年		3 年		4 年		5 年		6 年		計	
		児 童	級	児 童	級	児 童	級	児 童	級	児 童	級	児 童	級	児 童	級
31	桜台	46	2	(1) 39	2	(1) 40	2	42	2	(1) 47	2	(1) 53	2	(4) 267	(1) 12
32	三重北	(1) 22	1	31	1	19	1	25	1	(1) 21	1	34	1	(2) 152	(1) 6
33	八郷西	(1) 29	1	(1) 24	1	23	1	28	1	(1) 27	1	35	1	(4) 166	(1) 6
34	羽津北	(1) 77	3	(1) 88	3	(6) 89	3	(1) 86	3	(3) 86	3	(4) 95	3	(16) 521	(3) 18
35	内部東	(3) 108	4	(4) 110	4	(1) 100	3	(1) 108	4	(3) 98	3	(1) 92	3	(13) 616	(2) 21
36	中央	(1) 18	1	(2) 23	1	(2) 24	1	18	1	15	1	(2) 26	1	(7) 124	(2) 6
37	楠	(3) 62	2	(4) 52	2	(4) 62	2	(1) 61	2	(3) 68	2	(4) 66	2	(15) 371	(4) 12
合 計		(72) 2,221	82	(67) 2,363	89	(68) 2,430	86	(78) 2,276	85	(79) 2,441	88	(82) 2,507	86	(446) 14,238	(98) 516

※学級数には、みえ少人数、加配・独自学級含む

中学校(公立)

		生 徒 数							
		1 年		2 年		3 年		計	
		生徒	級	生徒	級	生徒	級	生徒	級
1	中部	(4) 89	3	(9) 81	3	(3) 108	3	(16) 278	(3) 9
2	橋北	(1) 25	1	26	1	(1) 33	1	(2) 84	(1) 3
3	港	(3) 67	2	(3) 48	2	(7) 64	2	(3) 179	(2) 6
4	塩浜	(2) 24	1	34	1	(1) 25	1	(3) 83	(1) 3
5	山手	(3) 193	6	(4) 200	5	(4) 191	5	(11) 584	(3) 16
6	富田	(6) 107	4	(2) 101	3	(6) 107	3	(14) 315	(3) 10
7	富洲原	(3) 61	2	(2) 70	2	(1) 63	2	(6) 194	(2) 6
8	笹川	(9) 124	4	(6) 136	4	(7) 159	4	(22) 419	(5) 12
9	南	(5) 213	7	(7) 187	5	(6) 158	4	(18) 558	(3) 16
10	三滝	(2) 105	3	(2) 127	4	(5) 139	4	(9) 371	(2) 11
11	大池	(5) 168	5	(2) 174	5	(3) 180	5	(10) 522	(2) 15
12	朝明	(4) 175	5	(3) 167	5	(3) 181	5	(10) 523	(2) 15
13	保々	(1) 47	2	(2) 46	2	(1) 59	2	(4) 152	(1) 6
14	常磐	(7) 202	6	(1) 220	6	(3) 210	6	(11) 632	(2) 18
15	西陵	(4) 56	2	(1) 51	2	(2) 57	2	(5) 164	(1) 6
16	西笹川	(4) 60	2	(5) 62	2	(1) 56	2	(10) 178	(2) 6
17	三重平	(2) 80	3	(2) 74	2	(2) 72	2	(4) 226	(1) 7
18	羽津	(4) 174	5	(7) 157	4	(7) 157	4	(11) 488	(2) 13
19	西朝明	(4) 94	3	(2) 104	3	(4) 94	3	(10) 292	(2) 9
20	桜	(2) 85	3	(1) 106	3	(6) 115	3	(9) 306	(2) 9
21	内部	(3) 170	5	(6) 164	5	(2) 152	4	(11) 486	(3) 14
22	楠	(3) 82	3	(3) 67	2	(3) 87	3	(6) 236	(2) 8
合 計		(75) 2,401	77	(70) 2,402	71	(60) 2,467	70	(205) 7,270	(47) 218

※ () は特別支援学級；外数

		教職員数															合計	
		県費職員											市費職員					
		校長	教頭	主幹教諭	指導教諭	教諭		講師		養護教諭	栄養教諭	学校栄養職員	事務職員	計	調理員	用務員		計
男	女					男	女											
31	桜台	1	1			5	9			1			1	18	1	1	2	20
32	三重北	1	1			3	6			1			1	13	3	1	4	17
33	八郷西	1	1			3	4		1	1			1	12		1	1	13
34	羽津北	1	1		1	8	14		1	1	1		1	29		1	1	30
35	内部東	1	1		1	7	17		2	2	1		1	33		1	1	34
36	中央	1	1			4	5		1	1			1	14	1	1	2	16
37	楠	1	1			7	12	1		1			1	24	2	1	3	27
		37	39	3	13	226	443	11	31	41	15	0	40	899	38	36	74	973

※代替の臨時的任用（講師、養護教諭、栄養教諭、学校栄養職員、事務職員、調理員、用務員）を除く

中学校(公立)

		教職員数														合計
		県費職員											市費職員			
		校長	教頭	主幹教諭	指導教諭	教諭		講師		養護教諭	栄養教諭	事務職員	計	用務員	計	
男	女					男	女									
1	中部	1	1		1	10	6	1	2	1		2	25	1	26	
2	橋北	1	1			3	4	1		1	1	1	13		13	
3	港	1	1			6	9		1	1		1	20		20	
4	塩浜	1	1			6	1	1	1	1		1	13	1	14	
5	山手	1	1			15	15	2		1		1	36	1	37	
6	富田	1	1		1	10	5	2	1	1		1	23	1	24	
7	富洲原	1	1			7	7		1	1		1	19	1	20	
8	笹川	1	1	1	1	12	9	2	3	1		1	32	1	33	
9	南	1	1			12	14	3	3	1		1	36		36	
10	三滝	1	1			8	12	1	1	1		1	26	1	27	
11	大池	1	1		1	10	11	1	3	1		1	30	1	31	
12	朝明	1	1	1	1	9	14	1	3	1	1	2	35	1	36	
13	保々	1	1			8	4			1		1	16	1	17	
14	常磐	1	1	1		16	15	1		1		1	37	1	38	
15	西陵	1	1			6	5			1		1	15	1	16	
16	西笹川	1	1			5	9	1	1	1	1	2	22	1	23	
17	三重平	1	1			7	4	1	1	1		1	17	1	18	
18	羽津	1	1			7	15	1	1	1		1	28	1	29	
19	西朝明	1	1			8	9	1		1		1	22	1	23	
20	桜	1	1			8	10		3	1		1	25	1	26	
21	内部	1	1	1		14	11	1		1		1	31	1	32	
22	楠	1	1			6	7	2	1	1		1	20	1	21	
		22	22	4	5	193	196	23	26	22	3	25	541	19	560	

幼稚園（公立）

		園児数						教職員数							
		3歳児		4歳児		5歳児		計		園長	教諭		用務員	計	
		園児	級	園児	級	園児	級	園児	級		園児	級		園児	級
1	四日市			1		5	1	6	1	1	1	(1)	(1)	2	(2)
2	海蔵			6		11	1	17	1	1	2	(4)	(1)	3	(5)
3	泊山			26	1	17	1	43	2	1	4	(7)	(1)	5	(8)
4	内部			10	1	16	1	26	2	1	2	(1)	(1)	3	(2)
5	三重			11		9	1	20	1	1	1	(4)	(1)	2	(5)
6	下野			3		5	1	8	1	1	1	(1)	(1)	2	(2)
7	羽津			4		2	1	6	1	1	1	(1)	(1)	2	(2)
8	富洲原			3		6	1	9	1	1	1	(1)	(1)	2	(2)
9	大矢知			4	1	15	1	19	2	1	1	(4)	(1)	2	(5)
10	常磐中央			11		14	1	25	1	1	2	(7)	(1)	3	(8)
11	笹川中央			9	1	20	1	29	2	1	4	(3)	(1)	5	(4)
計				88	4	120	11	208	15	11	20	(34)	(11)	31	(45)

四日市・海蔵・三重・下野・羽津・富洲原・常磐中央は混合1で算出(学級数は5歳児に含む)
 ()は、会計年度任用職員(フルタイム、パートタイム)で外数

認定こども園（公立）

		園児数													
		0歳児		1歳児		2歳児		3歳児		4歳児		5歳児		計	
		園児	級	園児	級	園児	級	園児	級	園児	級	園児	級	園児	級
1	橋北	3	1	15	1	21	1	35	2	33	2	46	2	153	9
2	塩浜			4	1	11	1	19	1	23	1	18	1	75	5
3	保々	2	1	12	1	15	1	25	2	20	1	32	2	106	8
4	楠	5	1	20	2	29	2	37	2	43	2	49	2	183	11
5	神前	5	1	11	1	17	1	28	2	36	2	37	2	134	9
6	富田			11	1	14	1	20	1	23	1	24	1	92	5
7	桜			8	1	14	1	19	1	23	1	21	1	85	5
8	富洲原	3	1	12	1	17	1	23	2	27	1	25	1	107	7
9	下野			8	1	12	1	14	1	22	1	21	1	77	5
10	八郷			4	1	11	1	11	1	24	1	13	1	63	5
計		18	4	105	11	161	11	231	15	274	13	286	14	1075	69

		教職員数						計
		園長	副園長	保育教諭	用務員	看護師		
1	橋北	1	1	16(15)	(1)	(1)	18	(17)
2	塩浜	1	1	8(6)	(1)		10	(7)
3	保々	1		15(7)	(1)	(1)	16	(9)
4	楠	1		19(12)	(1)	(1)	20	(14)
5	神前	1		18(15)	(1)	(1)	19	(17)
6	富田	1		8(7)	(1)		9	(8)
7	桜	1	1	9(7)	(1)		11	(8)
8	富洲原	1	1	13(10)	(1)	(1)	15	(12)
9	下野	1	1	10(4)	(1)		12	(5)
10	八郷	1	1	10(1)	(1)		12	(2)
計		10	6	90(79)	(10)	(5)	142	(99)

教員の推移(校長・教頭・主幹教諭・指導教諭・教諭)

小学校

年度	男		女		計
19	306人	36.17%	540人	63.83%	846人
20	304人	36.32%	533人	63.68%	837人
21	310人	36.99%	528人	63.01%	838人
22	314人	37.65%	520人	62.35%	834人
23	314人	38.01%	512人	61.99%	826人
24	312人	38.57%	497人	61.43%	809人
25	310人	38.13%	503人	61.87%	813人
26	306人	38.15%	496人	61.85%	802人
27	301人	38.25%	486人	61.75%	787人
28	295人	38.26%	476人	61.74%	771人
29	295人	37.87%	484人	62.13%	779人
30	293人	38.30%	472人	61.70%	765人
31	282人	38.01%	460人	61.99%	742人
R2	278人	37.87%	456人	62.13%	734人
R3	272人	37.52%	453人	62.48%	725人
R4	271人	36.72%	467人	63.28%	738人
R5	279人	36.52%	485人	63.48%	764人
R6	281人	36.93%	480人	63.07%	761人

中学校

年度	男		女		計
19	296人	58.50%	210人	41.50%	506人
20	286人	56.75%	218人	43.25%	504人
21	286人	56.52%	220人	43.48%	506人
22	286人	56.97%	216人	43.03%	502人
23	283人	57.29%	211人	42.71%	494人
24	279人	56.36%	216人	43.64%	495人
25	281人	55.98%	221人	44.02%	502人
26	272人	55.28%	220人	44.72%	492人
27	271人	53.35%	237人	46.65%	508人
28	276人	54.55%	230人	45.45%	506人
29	275人	55.11%	224人	44.89%	499人
30	268人	55.95%	211人	44.05%	479人
31	266人	55.77%	211人	44.23%	477人
R2	254人	54.62%	211人	45.38%	465人
R3	248人	54.27%	209人	45.73%	457人
R4	245人	54.93%	201人	45.07%	446人
R5	239人	54.07%	203人	45.93%	442人
R6	234人	52.94%	208人	47.06%	442人

教員の男女別年齢構成(主幹教諭・指導教諭、教諭)

小学校 685人

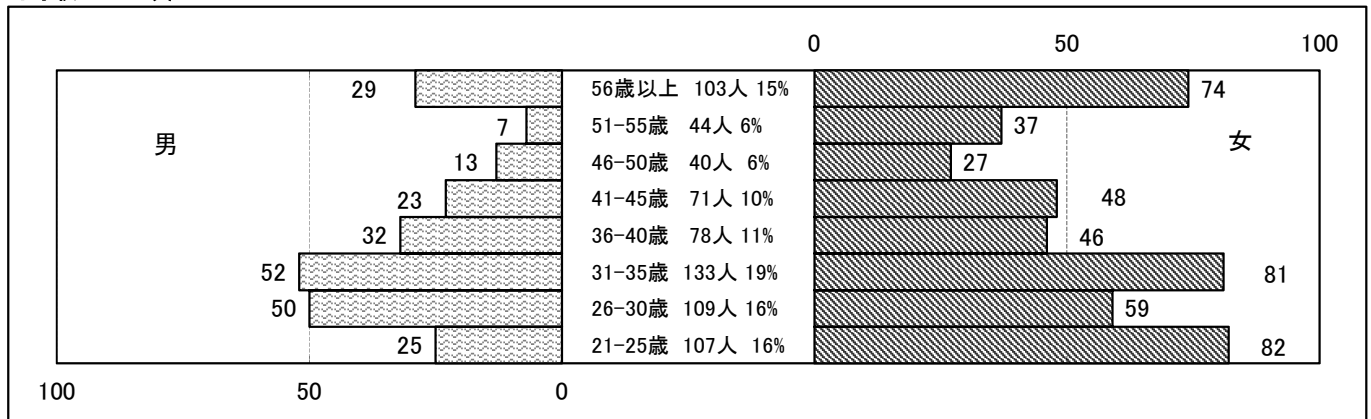

中学校 398人

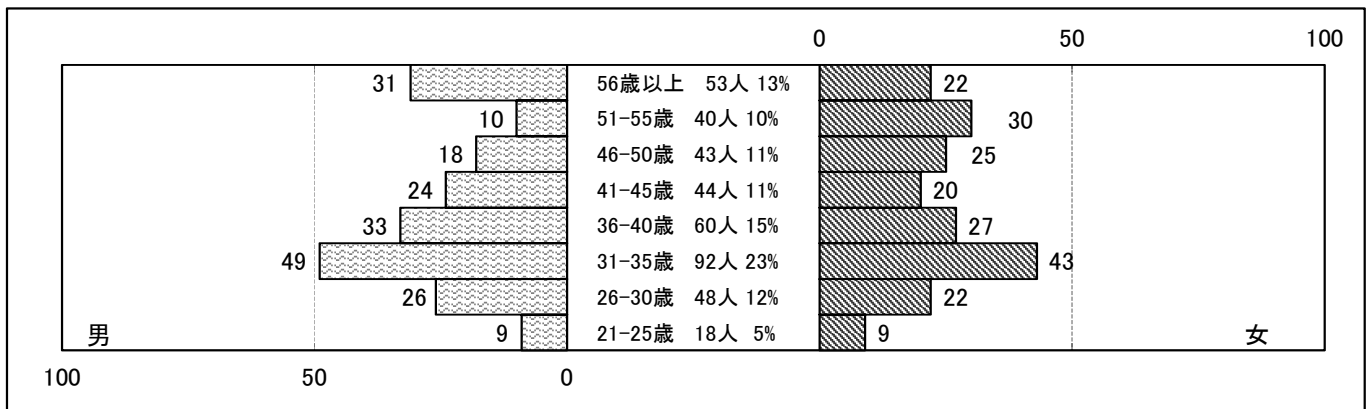

※R6. 4. 1の年齢で集計 (単位: 人)

教諭1人当たりの児童・生徒数

小学校	中学校	幼稚園	こども園(4, 5歳)
21.4人	18.8人	10.4人	20.7人

小中学校教育

基本方針

■ **生きる力 共に生きる力を育む教育〈夢と志を持ち、未来を創るよっかいちの子ども〉**

- 「第4次四日市市学校教育ビジョン」や「小・中学校 学校教育指導方針」にある「めざす子どもの姿」の実現にむけ、「生きる力」「共に生きる力」を育むという基本理念のもと、各学校での取り組みの充実を図る。
- 各学校の学校づくりビジョンの実現や教育課題の解決をめざした教育課程・指導方法の工夫を促すとともに、学びの一体化を推進し、学習指導・生徒指導等の充実を図る。
- 学校図書館活動の充実等を図り、読書活動を推進する。
- 『学校安全』充実のための手引や「危機管理マニュアル」、「四日市市学校防災対策ガイドライン」（令和3年改訂）にもとづき、教育活動全体を通して安全教育や防災教育を行う。
- 外国人英語指導員等を活用し、英語を使うための環境づくりを整え、外国語活動及び英語教育の充実を図る。
- 外国人児童生徒の学校生活への円滑な適応が図られるように適応指導員等の配置や外国人保護者に対する翻訳・通訳業務を行う。また、教科の学習を進める上で必要な日本語能力をつける手立てを工夫し、学習指導や進路指導を行う。
- 国際化に伴い、国籍や文化のちがいを豊かさとして生かし、互いに認め合い、尊重し合って共に生きていこうとする態度や能力を育てる多文化共生教育の充実を図る。
- 教職員の使命感の高揚と専門的資質を高めるため、当面する教育課題に応じた研修を強化し、OJTの推進に努める。
- 多様な課題をもつ児童生徒に対する教育相談活動の充実を図るため、教育相談室等の整備並びに、教職員のカウンセリング能力の向上及び関係機関との連携強化に努める。
- 特別な支援を必要とする児童生徒の適正な就学を促すため、就学相談を充実させるとともに、児童生徒一人一人の教育的ニーズに応じた教育的支援の充実を図る。
- 当面する教育課題に応えるため、先進的な教育実践研究・教材開発を推進するとともに、教育資料・図書等の充実を図り、教育支援課と学校現場との交流を一層深める。
- 教材、教具及び管理備品の充実・整備を図るとともに、適正な学校運営経費の確保に努める。
- 学校保健活動や学校給食の整備を図るとともに、心と体の健康教育の指導を充実する。
- 就学援助の適正な実施に努める。
- 安全で快適な学校施設の整備・充実を図る。
- 学校、家庭、地域社会が協働し、「地域とともにある学校づくり」の推進に努める。

具体的方針と重点

- | | |
|--|---|
| <p>I 確かな学力の定着</p> <ol style="list-style-type: none">1 主体的・対話的で深い学びの実現2 ICT活用による情報活用能力の育成3 言語活動の充実による読解力・表現力の育成4 筋道立てて説明できる論理的思考力の育成5 英語コミュニケーション能力の育成6 就学前教育の充実 | <p>III よりよい未来社会を創造する力の育成</p> <ol style="list-style-type: none">1 キャリア教育の充実2 四日市の資源を生かした教育の推進3 持続可能な社会を目指す教育の充実4 防災・安全教育の推進 |
| <p>II 心とからだの健全な育成</p> <ol style="list-style-type: none">1 人権教育の充実2 道徳教育の充実3 読書活動の充実4 体力・運動能力の向上5 健康教育の推進6 食育の推進 | <p>IV 全ての子どもの能力を伸ばす教育の実現</p> <ol style="list-style-type: none">1 学びを支える指導体制の充実2 特別支援教育の充実3 日本語指導が必要な子どもへの指導の充実4 不登校児童生徒への支援5 学びのセーフティネットの構築 |
| | <p>V 学校教育力の向上</p> <ol style="list-style-type: none">1 学校経営の充実2 学校業務の適正化3 生徒指導の充実4 学びの一体化の推進5 地域と協働した学校づくり6 教職員の資質・能力の向上7 学びを支える教育施設等の整備 |

新教育プログラム

就学前～小学校～中学校の期間において、めざすべき子どもたちの姿を、それらのテーマ（柱）別に整理し、6つのプログラムとして系統的に組み立てることによって、教育的効果を高める。

《四日市市新教育プログラム 6つの柱(ver.2)》 夢と志を持ち、未来を創るよっかいちの子ども

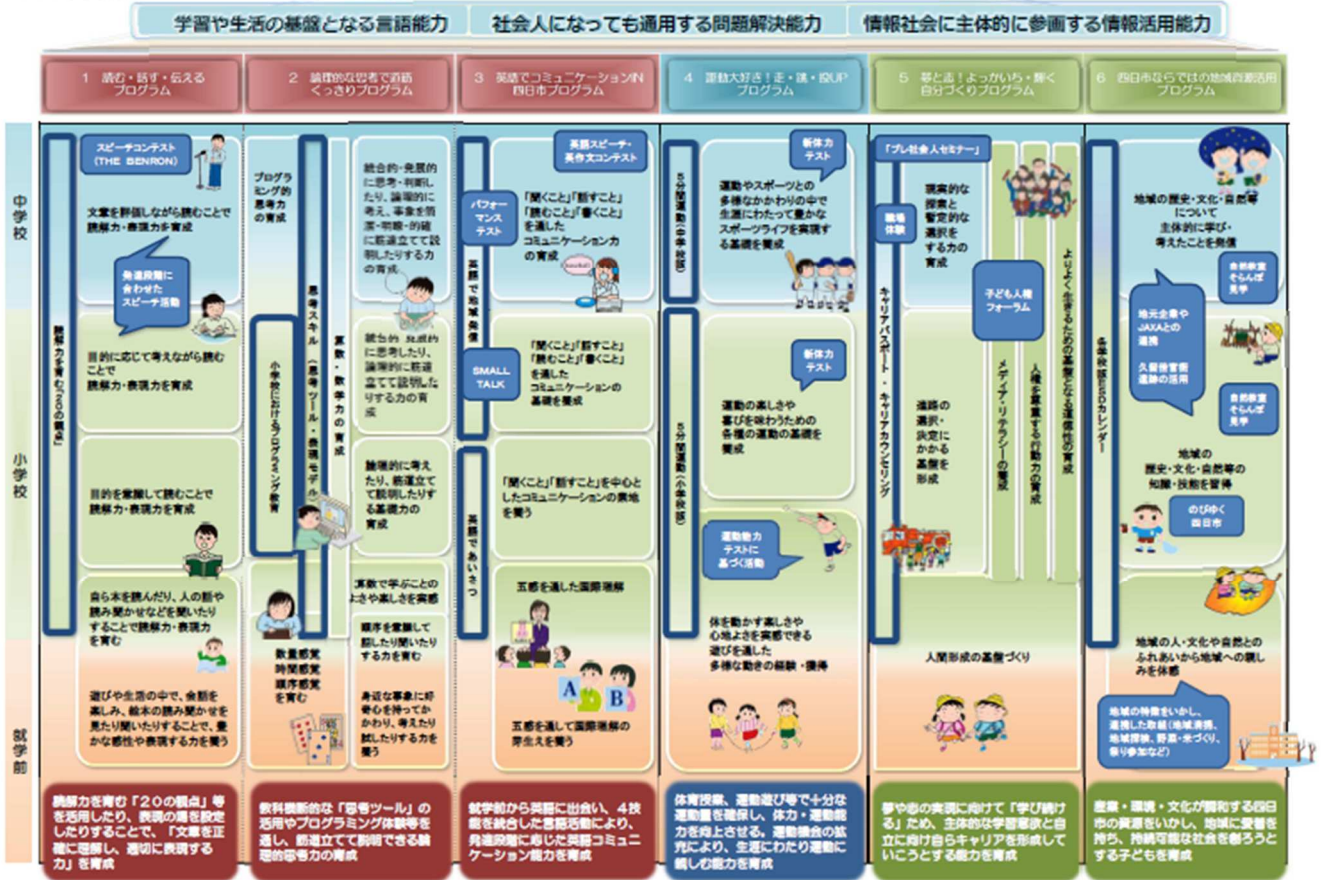

小・中学校自然教室

- 野外活動を通して、自然に触れる楽しさを味わうとともに、集団生活を通して人間的なふれ合いを深め、相互の理解と信頼を高めることを目的としている。また、様々な体験活動を通して、生きる力の基盤となる自己判断力、自律性、協調性が身につく機会としている。

区分	実施期間	対象校	実施場所
小学校	6月17日～11月22日	37校(2,518人)	○四日市市少年自然の家
中学校	4月22日～2月7日	22校(2,477人)	○四日市市少年自然の家 ○スズカト（三重県立鈴鹿青少年センター）

児童・生徒の文化活動

- 各種展覧会
 - ・三泗小中学校科学展 (9月7日～9日)
 - ・三泗小中学校社会科作品展 (9月7日～9日)
 - ・三泗小中学校美術展 (1月24日～30日)
 - ・三泗小中学校書写展 (1月18日～21日)
- 各種発表会
 - ・四日市市中学生スピーチコンテスト“THE BENRON” (8月24日)
 - ・科学研究発表会 (10月26日)
 - ・三泗中学校英語スピーチコンテスト・英作文コンテスト (11月5日)
 - ・三泗小中学校特別支援学級学習発表会 (2月14日)
- 音楽会
 - ・三泗小学校音楽会 (11月14・15日)
 - ・三泗中学校音楽会 (11月7・8日)

文部科学省・県等指定校

区 分	教 科 ・ 領 域	指定地域・学校名	期 間
文 部 科 学 省 指 定 研 究 校	道徳教育の抜本的改善・充実に係る支援事業	常磐小学校、朝明中学校	1年
	就学を支援する外国人児童生徒受入促進事業（JSLカリキュラム実践推進）	四日市市（西笹川中学校）	1年
三 重 県 指 定 研 究 校	わかる授業推進事業	八郷小学校、三重小学校、内部東小学校、大矢知興譲小学校、海蔵小学校、富田小学校、山手中学校、南中学校	1年
	地域と学校の連携・協働体制構築事業	西笹川中学校区、三重平中学校区 中部中学校区、大池中学校区、 楠中学校区、三滝中学校区、朝明中学校区	1年
四 日 市 市 指 定	体力向上推進事業	三重小学校、三重西小学校	1年
	読書活動推進校	浜田小学校、八郷小学校、三重北小学校、 県小学校、南中学校、羽津中学校	1年
	中学校区英語教育推進校	西笹川中学校区 （笹川小学校、西笹川中学校）	1年
	読解力向上推進校	日永小学校、南中学校	1年
	論理的思考力向上推進校	内部東小学校、西朝明中学校	1年
	四日市版キャリア・パスポート推進モデル校	小山田小学校、西陵中学校	1年

令和6年度 使用教科用図書一覧

1 小学校

教科	学年	発行者		教科書名(シリーズ)
		番号	略称	
国語	国語	1～6年	2	東書 新編 あたらしい こくご一上・一下、新編 新しい国語 二上・二下 新編 新しい国語 三上・三下、四上・四下、五、六
	書写	1～6年	2	東書 新編 あたらしいしよしゃ一、新編 新しいしよしゃ二、新編 新しい書写三、四、五、六
社会	社会	3～6年	116	日文 小学社会3年、4年、5年、6年
	地図	3～6年	46	帝国 楽しく学ぶ小学生の地図帳3・4・5・6年
算数	1～6年	2	東書 新編 あたらしいさんすう1①はじめよう!さんすう、1②みつげよう!さんすう 新編 新しい算数2上、2下 考えるっておもしろい! 新編 新しい算数3上、3下、4上、4下、5上、5下 考えたことがつながるね! 新編 新しい算数6 数学へジャンプ!	
理科	3～6年	61	啓林館 わくわく理科3、4、5、6	
生活	1年	61	啓林館 わくわく せいかつ上、いきいき せいかつ下	
生活	2年	116	日文 わたしとせいかつ上 みんな なかよし、わたしとせいかつ下 ふれあい だいすき	
音楽	1～6年	27	教芸 小学生のおんがく1、小学生の音楽2、3、4、5、6	
図画工作	1・3・5年	9	開隆堂 ずがこうさく1・2 上 わくわくするね、下 みつけたよ 図画工作3・4 上 できたらいいな 下 力を合わせて 図画工作5・6 上 心をひらいて 下 つながる心	
	2・4・6年	116	日文 ずがこうさく1・2 上下 たのしいな おもしろいな 図画工作3・4 上下 ためたよ 見つけたよ 図画工作5・6 上下 見つめて 広げて	
家庭	5年	2	東書 新編 新しい家庭 5・6 私がつくる みんなでつくる 明日をつくる	
家庭	6年	9	開隆堂 わたしたちの家庭科 5・6	
保健	3～6年	2	東書 新編 新しいほけん3・4、新編 新しい保健5・6	
外国語	5年	38	光村 Here we go 5	
外国語	6年	17	教出 ONE WORLD Smiles 6	
道徳	1～6年	208	光文 しょうがくどうとく ゆたかなこころ 1ねん、小学どうとく ゆたかなこころ2年 小学どうとく ゆたかなこころ3年、小学道徳 ゆたかなこころ4年、5年、6年	

2 中学校

教科	学年	発行者		教科書名(シリーズ)
		番号	略称	
国語	国語	1～3年	38	光村 国語1、2、3
	書写	1～3年	2	東書 新しい書写 一・二・三年
社会	地理的分野	1・2年	46	帝国 社会科 中学生の地理 世界の姿と日本の国土
	歴史的分野	1～3年	2	東書 新しい社会 歴史
	公民的分野	3年	116	日文 中学社会 公民的分野
	地図	1～3年	46	帝国 中学校社会科地図
数学	1～3年	61	啓林館 未来へひろがる数学1、2、3	
理科	1～3年	61	啓林館 未来へひろがるサイエンス1、2、3	
音楽	音楽一般	1年	27	教芸 中学生の音楽 1 中学生の音楽 2・3上下 中学生の器楽
		2・3年		
	器楽合奏	1～3年		
美術	1年	116	日文	美術1 美術との出会い
	2・3年			美術2・3上 学びの実感と広がり 美術2・3下 学びの探求と未来
保健体育	1～3年	50	大修館 最新中学校保健体育	
技術家庭	技術分野	1・2年	9	開隆堂 技術・家庭 技術分野 テクノロジーに希望をのせて
	家庭分野	1・2年	9	開隆堂 技術・家庭 家庭分野 生活の土台 自立と共生
英語	1～3年	38	光村 Here We Go! ENGLISH COURSE 1、2、3	
道徳	1～3年	17	教出 中学道徳 とびだそう未来へ 1、2、3	

※特別支援学級児童生徒については、能力や教育内容に応じて、上記教科書の替わりに盲・聾・養護学校用教科書や一般図書を使用している場合があります。

特別支援教育・相談

特別支援学校及び特別支援学級への入学、入級手順

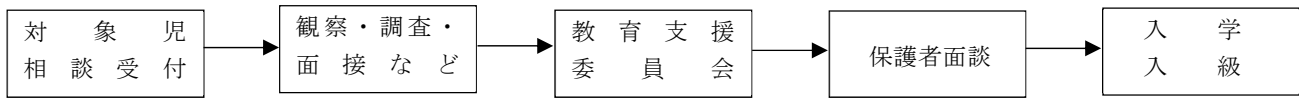

教育支援委員：対象児の障害や課題の状況及び程度を把握し、教育支援委員会に報告する。

<教育支援委員会>

障害の種別や就学先の判断に加え、就学後の課題や配慮事項など、個別の教育支援計画につなげるための教育的支援の在り方について審議する。

<構成>

- | | |
|---------------------|-----|
| 1 学識経験者 | 1名 |
| 2 専門医 | 2名 |
| 3 児童福祉施設職員 | 1名 |
| 4 特別支援学校担当者 | 2名 |
| 5 市内公立保育園・幼稚園・学校関係者 | 18名 |
| 6 市教委等職員 | 1名 |

★特別支援学校の状況（令和6年5月1日）

県立西日野にじ学園（知的障害）

区 分	児童・生徒数	左のうち市内在住者数
小 学 部	116	92
中 学 部	75	64
高 等 部	133	119
計	324	275

県立北勢さらら学園（肢体不自由）

区 分	児童・生徒数	左のうち市内在住者数
小 学 部	50	26
中 学 部	23	8
高 等 部	34	19
計	107	53

★特別支援学級の設置状況（令和6年5月1日現在）

学級の種類	小 学 校		中 学 校	
	校 数	学級数	校 数	学級数
知的障害	36	45	17	18
自閉症・情緒障害	32	38	22	24
肢体不自由	9	9	4	4
弱 視	1	1	0	0
難 聴	2	2	1	1
病弱虚弱	2	2	0	0
通級指導教室 （言語）	4	7	0	0
通級指導教室 （情緒等）	6	8	3	3

私立聖母の家学園（知的障害）

区 分	児童・生徒数	左のうち市内在住者数
小 学 部	19	5
中 学 部	27	13
高等部本科	48	23
高等部専攻科 （高等部専攻 科NEXT）	22 (8)	9 (2)
計	124	52

★特別支援学級在籍児童生徒数（令和6年5月1日）

区分	知的障害	自閉症 情緒	肢体 不自由	弱視	難聴	病弱 虚弱	計
小学校	240	185	13	1	5	2	446
中学校	88	108	4	0	5	0	205
計	328	293	17	1	10	2	651

★特別支援学級在籍学年別児童生徒数（令和6年5月1日）

校 種	小 学 校						中 学 校			計
	学 年	1	2	3	4	5	6	1	2	
児童・生徒数	72	67	68	78	79	82	75	70	60	651



<令和5年度 三泗小・中学校
特別支援学級連合運動会>

特別支援教育・相談グループの業務に関する構造図

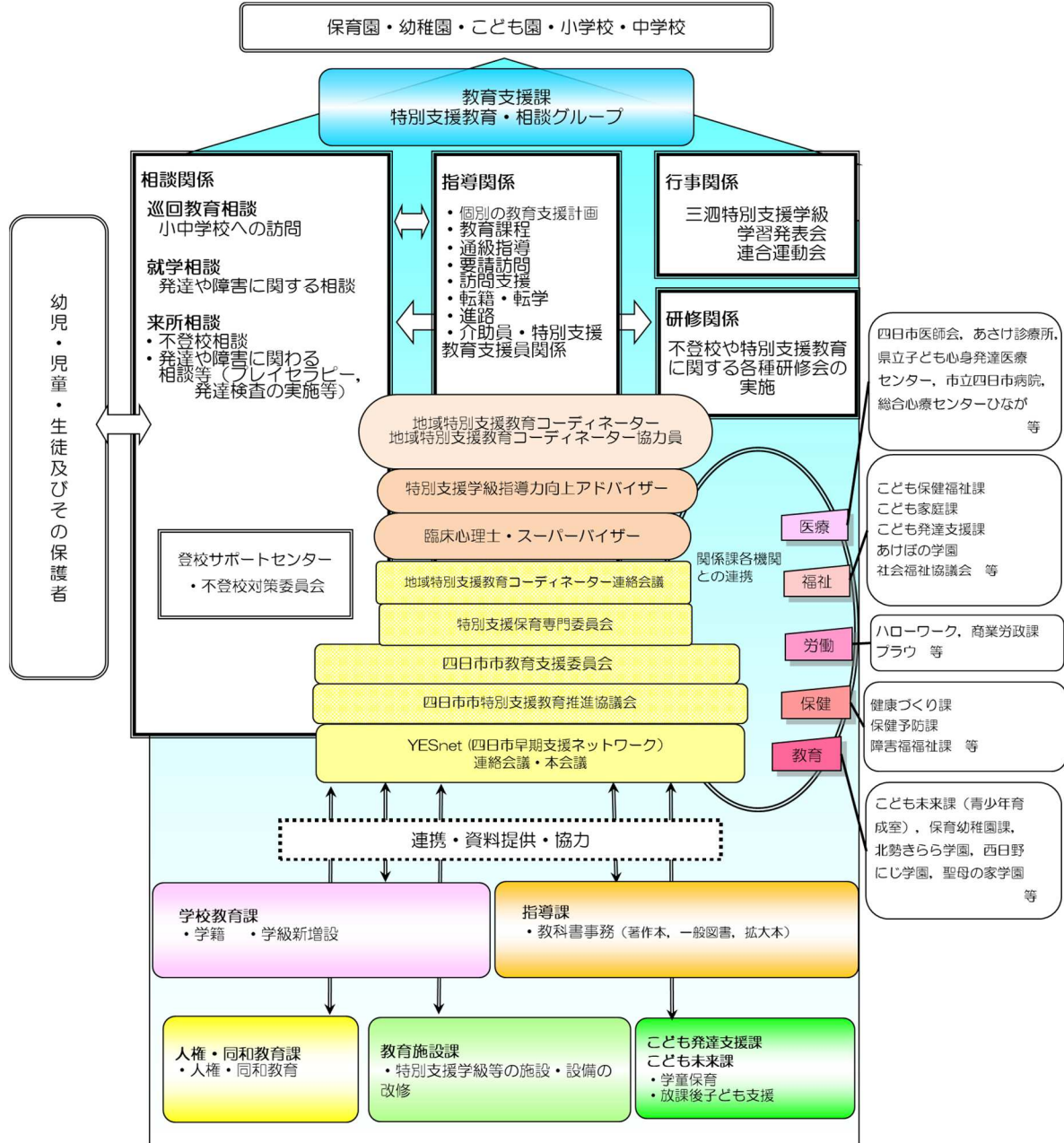

教育相談事業

(1) 教育相談〔来所相談〕

(令和6年3月31日)

(2) 登校サポートセンター

(令和6年3月31日)

(人)

年度	相談 件数 〔新規〕	来 所 件 数	相談 回数	相談の内訳〔新規〕			
				発達・ 障害	行動 情緒	家庭 環境等	その他
R4	265	829	2234	109	136	13	7
R5	242	753	2142	111	118	10	4

(注) 相談回数は相談員とセラピストが担当した相談実働回数を表す

〔巡回教育相談〕

(令和6年3月31日)

年 度	巡回教育相談 (回) ・教育支援課職員 ・アドバイザー ・スーパーバイザー	学校・園訪問 (回) ・地域特別支援教育 コーディネーター	合計
R4	665	305	970
R5	644	333	977

年 度	開級 日数	入級生				
		小	中1	中2	中3	合計
R1	168	14	20	40	39	113
R2	180	8	21	29	37	95
R3	183	15	12	37	32	96
R4	191	19	15	27	42	103
R5	192	31	18	25	34	108

幼児教育

基本方針

■ 生きる力・共に生きる力の基礎の育成

具体方針と努力点

○生きる力・共に生きる力の基礎を育成する

- 1 「遊び」を通しての総合的な指導
- 2 環境を通して行う教育
幼児の主体的な活動が展開できる教材の工夫と、物的・空間的環境構成の工夫
- 3 一人一人の幼児の特性に応じた指導
 - (1) 発達の課題の把握
 - (2) 見通しを持った指導の工夫
- 4 教育活動の充実に向けた体制づくり
 - (1) チームとしてのカリキュラムマネジメント
 - (2) 園と家庭、地域、専門機関との連携・協働による子どもの成長を支えていく体制づくり
- 5 「学びの芽生え」から「自覚的な学び」への円滑な接続



「そうめん体験 (橋北こども園)」

幼稚園保育料(公立) (円)

年 度	月 額	
昭和 35～36	400	
37～41	700	
42～50	900	
51～52	2,000	
53	2,700	
54～55	4歳児	3,500
	5歳児	3,200
56～57	4歳児	4,000
	5歳児	3,700
58～59	4,200	
60～61	4,500	
62	4,900	
63	5,200	
平成元	5,500	
2	5,800	
3	6,100	
4～6	6,400	
7～29	6,900	
平成 30～ 令和元 (～9月)	0～18,200 (応能負担)	
令和元 (10月～)	0	

就園状況

(令和6年5月1日)

年齢別	該当児 (人)	幼稚園 (幼稚園型認定こども園を含む)				保育園				幼保連携型認定こども園			
		公立		私立		公立		私立		公立		私立	
		園児数 (人)	就園率 (%)	園児数	就園率	園児数	就園率	園児数	就園率	園児数	就園率	園児数	就園率
5歳児	2,266	120	5.3	858	37.9	334	14.7	347	15.3	286	12.6	271	12.0
4歳児	2,364	88	3.7	934	39.5	351	14.8	366	15.5	274	11.6	293	12.4
0～3歳児	8,377	—	—	751	9.0	655	7.8	1,065	12.7	515	6.1	776	9.3
計	13,007	208	1.6	2,543	19.6	1,340	10.3	1,778	13.7	1,075	8.3	1,340	10.3

・就園率は、参考数値

人権教育

人権問題を解決する行動力を育成するための人権教育の充実

人権問題を自らの問題と捉え、身近なことから取り組むとともに、主体的に自己選択・自己決定し、問題を解決する行動力の育成を図ることにより、子どもたちの現在及び将来における自己実現を目指します。また、教職員の人権意識を高め、人権教育における指導力向上を図るとともに、学校・家庭・地域が一体となった人権教育の推進を図ります。

- ①「四日市市人権教育・啓発基本方針」「第4次四日市市学校教育ビジョン」「学校教育指導方針」を踏まえ、各校園の人権教育推進計画の策定・充実に努める。
- ②子どもの実態や発達段階に応じた目指す子どもの姿を示し、個別的な人権問題について、解決に向けた取組が明確に位置づけられた人権教育カリキュラムの作成に努める。
- ③校内研修において教職員の学習機会の充実のため、学校人権教育推進人材バンク登録者（人権教育リーダー育成研修修了者）等を活用し、OJTの促進を図る。
- ④いじめや差別のない学校づくりに向けて、教職員・保護者を対象に一人一人の人権意識を高める研修を継続する。
- ⑤中学校区単位で、子ども人権フォーラム・授業交流・情報交換会等の実践を通じて、校園や地域との連携を一層深める。
- ⑥学校等へ指導主事が訪問し、部落差別の問題や部落史に関する研修を実施し、部落差別解消の推進を図る。
- ⑦メディア・リテラシーと人権に関する出前授業の実施（小3・中2）およびリーフレットの配付、教職員研修会の実施を通して、メディア・リテラシー養成を通じた人権教育の推進を図る。
- ⑧関係機関と連携し、部落問題や外国人・障害者・女性・子ども・性的少数者等個別的な人権問題の解決に向けた四日市市全域を含むネットワークを構築することで、差別をなくし、子ども・保護者が安心できる教育環境づくりを推進する。

□幼児・児童・生徒の人権活動

- ・人権啓発ポスターの募集
(対象：保育園・幼稚園・こども園児、小学生、中学生、高校生)
- ・人権作文の募集
(対象：小学生、中学生)
- ・中学校区子ども人権フォーラム
(対象：小学生、中学生／22中学校ブロックで随時開催)
- ・人権のひろば展
(開催予定：12月／展示内容：人権啓発ポスター)

□教職員人権教育研修派遣事業

対象：小・中学校教職員

□教職員研修

- ・人権教育推進委員研修会
(対象：小・中学校推進委員／4月実施)
- ・人権教育初任者研修会
(対象：新規採用教職員等／5月実施)
- ・人権教育転入者研修会
(対象：市内転入教職員／7月実施)
- ・人権教育実践研修会①
(対象：小・中学校教職員等／7月実施)
- ・人権教育実践研修会②
(対象：小・中学校教職員等／8月実施)
- ・学校人権教育リーダー育成研修会①～③
(対象：小・中学校教職員／7月～8月、3回実施)

□市人権教育指定校等

指定・委託事業名	学 校 名 等	期間
人権教育推進校	富洲原小学校、富田小学校、四郷小学校、三重小学校、水沢小学校、保々小学校、三重西小学校、三滝中学校、三重平中学校、桜中学校	1年
中学校ブロック人権文化創造事業	22中学校ブロック	1年
子ども人権文化創造事業 〔自己実現支援事業を含む〕	日永地区、常磐地区、保々地区、神前地区 子ども人権文化育成協議会	1年

□いじめや差別をなくす人権意識向上事業

- ・リーフレット「いっしょに考えよう～いじめ問題～」
(保護者編)の改訂



<令和5年度 メディア・リテラシーと人権に関する出前授業（小学校）>

人権・同和教育関係施設状況

施設名	所在地	電話番号	概要
人権プラザ赤堀	赤堀三丁目1番21号	351-7609	1階 事務室、料理実習室、談話室、 相談室 2階 ホール
赤堀児童集会所			1階 ホール、幼児室、事務室 2階 図書室、学習室
人権プラザ天白	日永二丁目5番15号	346-2803	1階 事務室、料理実習室、談話室 2階 ホール
天白児童集会所			ホール、学習室、相談室 図書室、幼児室
人権プラザ小牧	市場町1041番地24	339-0909	1階 事務室、相談室、料理実習室 2階 ホール、図書室
小牧西児童集会所		339-1287	学習室、図書室、集会室
人権プラザ神前	寺方町2281番地	326-0840	1階 事務室、料理実習室、 相談室、談話室 2階 ホール、図書室
寺方児童集会所	寺方町2251番地	326-5022	ホール、学習室、図書室 幼児室、職員室
神前柔道教室	曾井町494番地3	326-4236	柔道場、相撲場

学校保健

基本方針

- 児童・生徒・幼児の健康管理と安全教育の徹底を図る
- 学校環境衛生基準に基づく定期的諸検査を実施し、指導の充実に努める

年齢別体位と平均値（令和5年度）

区分		男 子				女 子			
		身長 (cm)		体重 (kg)		身長 (cm)		体重 (kg)	
		三重	四日市	三重	四日市	三重	四日市	三重	四日市
幼	5	110.8	109.2	19.1	18.7	110.1	109.1	18.8	18.2
小	6	116.9	116.7	21.7	21.4	115.9	115.8	21.1	20.9
	7	122.9	123.1	24.6	24.6	121.8	121.8	23.8	23.8
	8	128.5	128.4	27.7	27.7	127.7	127.3	27.1	27.1
	9	133.7	133.8	31.2	31.4	134.2	134.0	30.9	30.7
	10	139.3	139.2	35.3	35.0	141.2	140.8	35.4	35.4
	11	145.8	145.6	39.7	40.0	147.3	147.4	40.0	39.7
中	12	153.7	153.6	45.5	45.6	152.0	152.2	44.1	44.4
	13	160.7	160.6	50.0	49.8	154.3	154.6	47.4	47.3
	14	165.5	165.7	54.1	54.4	156.3	156.3	50.0	49.0

独立行政法人日本スポーツ振興センター（旧日本体育学校健康センター）適用の事故災害発生件数・医療費給付額の推移（障害・死亡見舞金を含む）

校種	平成元年		令和2年		令和3年		令和4年		令和5年	
	件数	給付額	件数	給付額	件数	給付額	件数	給付額	件数	給付額
小学校	854	8,117,380	758	9,673,573	701	14,492,676	776	8,306,672	821	8,124,492
中学校	1,008	13,498,539	844	9,288,046	780	11,895,913	803	10,816,277	751	24,591,256
幼稚園	22	141,252	12	107,416	13	65,656	11	89,673	9	63,944
計	1,884	21,757,171	1,614	19,069,035	1,494	26,454,245	1,590	19,212,622	1,581	32,779,692

保健担当者一覧

令和6年度

区分	配置状況	人員
学校医	一校・園1人、児童・生徒数660人以上の学校は2人配置	56人
学校歯科医		65人
学校薬剤師	一校・園1人	37人
保健主事	各小中学校に1人	59人
養護教諭	各小中学校に1人（富田小学校、大矢知興譲小学校、常磐西小学校、内部東小学校2人） （常磐小学校、海蔵小学校、三滝中学校巡回養護を含み2人）	66人

疾病異常被患率

(%)

項目		区分		幼稚園、認定こども園（5歳）				小学校				中学校			
				男		女		男		女		男		女	
		R4	R5	R4	R5	R4	R5	R4	R5	R4	R5	R4	R5		
栄養状態	痩 せ	0	0	2.44	0	1.30	1.56	1.51	1.63	3.31	3.73	3.98	3.39		
	肥 満	8.79	1.56	2.44	5.26	11.04	10.32	8.42	8.55	11.46	12.39	8.70	8.83		
脊 柱 異 常		0	0	0	1.75	0.88	0.62	1.10	0.82	4.06	5.26	4.53	5.99		
胸 か く 異 常		0	0	0	0	0.14	0.47	0.09	0.36	0.11	0.21	0.08	0.28		
目	視力(裸眼または矯正で0.9以下)	22.35	21.87	21.25	23.21	34.44	33.21	39.57	37.32	50.17	49.39	54.55	54.76		
	流行性結膜炎	—	—	—	—	0.02	0	0	0.02	0	0	0.06	0		
	結膜炎	—	—	—	—	0.71	0.64	0.30	0.56	0.38	0.75	0.38	0.30		
	アレルギー性結膜炎	—	—	—	—	7.33	9.57	6.26	7.75	9.53	8.75	9.09	6.98		
	その他(眼疾)	—	—	—	—	1.31	1.35	1.06	1.15	2.38	1.45	2.73	1.49		
耳	難聴の疑い	—	—	—	—	1.58	1.08	1.84	1.63	1.50	1.12	0.79	0.85		
	中耳炎	—	—	—	—	0	0.02	0.02	0	0	0	0	0		
	滲出性中耳炎	—	—	—	—	0.15	0.07	0.04	0.04	0.04	0.04	0.04	0.09		
	耳垢栓塞	—	—	—	—	5.44	5.81	5.48	6.43	7.79	6.89	4.93	4.43		
	その他(耳疾)	—	—	—	—	1.05	1.02	1.20	1.17	0.29	0.56	0.22	0.48		
鼻	鼻炎	—	—	—	—	5.51	4.59	2.67	3.12	2.42	3.31	1.47	1.48		
	アレルギー性鼻炎	—	—	—	—	8.90	9.04	4.04	4.66	15.34	12.62	11.60	7.96		
	副鼻腔炎	—	—	—	—	0.27	0.45	0.15	0.13	0.04	0.32	0.04	0.04		
	その他(鼻疾患)	—	—	—	—	2.26	3.07	1.09	1.72	1.58	1.69	1.29	1.0		
いん頭	扁桃肥大	—	—	—	—	0.60	0.30	0.31	0.31	0.08	0.08	0.04	0.09		
	アデノイド	—	—	—	—	0.02	0	0	0	0	0	0	0		
	扁桃炎	—	—	—	—	0	0	0	0	0	0	0	0		
	その他(いん頭疾患)	—	—	—	—	0.03	0.10	0.06	0.05	0	0	0	0		
歯	むし歯	処置完了	6.67	9.68	8.64	6.90	18.05	16.0	16.41	15.16	13.85	14.91	16.66	17.78	
		未処置	26.67	20.97	16.05	18.97	19.41	19.33	18.37	17.24	13.82	14.72	14.95	14.90	
尿 蛋 白		0	0	0	0	0.09	0.03	0.11	0.14	0.34	0.47	0.41	0.31		
伝 染 性 皮 膚 疾 患		0	0	0	0	0.01	0.01	0	0	0	0	0	0		
ア ト ピ ー 性 皮 膚 炎		3.30	3.13	0	0	0.91	0.68	0.78	0.71	0.32	0.90	0.17	0.56		
心 臓 疾 患		0	0	1.22	0	0.39	0.37	0.31	0.42	1.5	1.59	1.53	3.11		
ぜ ん 息		2.20	0	0	0	0.21	0.30	0.15	0.22	0.03	0	0	0.03		
そ の 他 の 疾 患		0	0	0	0	0.50	0.43	0.46	0.33	0.26	0.13	0.42	0.59		

学校給食

基本方針

- 学校給食の教育的意義とその役割を正しく認識するように努める
- 給食指導が健康指導、生活指導につながった活動や指導の場となるよう努める
- 楽しい学校給食の実施と食事内容の充実を図り、給食器具等の整備を図るとともに給食関係職員の健康安全管理と資質の向上に努める

学校給食実施状況

【小学校】単独調理方式による完全給食を実施している。

平成13年度より三重北小・八郷西小の2校、平成16年度より小山田小・高花平小の2校でなかよし給食（親子方式）を実施している。また、平成20年1月より調理業務民間委託を実施し、令和5年度末現在、合計15校で実施している。

米飯給食は、昭和52年度から開始して、昭和56年6月から週2回、平成14年度から週2.5回、平成24年10月から週3回実施している。副食には、旬のもの、出来るだけ地場産物を使用し、日本の伝統料理や郷土料理を取り入れている。また、通常の給食以外に全国学校給食週間メニュー、四日市ふるさと給食の日等、特色ある学校給食を実施している。

令和6年度

区 分		小学校
実 施 校 数		37校
対 象 人 員		14,684人
年 実 施 予 定 回 数		189回
給 食 費	高 学 年	1食268円
	低 学 年	1食256円

小学校給食費内訳（低・高平均）			
主 食	パ ン	64円93銭	主食平均 64円28銭
	米 飯	63円64銭	
牛 乳		63円00銭	
副 食	パ ン	133円97銭	副食平均 134円61銭
	米 飯	135円26銭	
1食当たり		261円90銭	

※回数は学校臨時休業により変更する場合があります。

調理員数内訳			
正 職	28人	パート	83人
再任用職	10人	民間委託	160人

【中学校】昭和40年度から楠中以外の21校でミルク給食を実施していた。

平成20年11月より、デリバリー方式による給食（家庭弁当との併用制）を中部中・山手中・三重平中・大池中・三滝中の5校で先行的に実施し、その他の16校（楠中を除く）は平成22年1月より、楠中は平成24年4月より、デリバリー方式による給食を実施した。

平成30年度に「四日市市中学校給食基本構想・基本計画」を策定し、学校給食センターの整備に着手した。

令和5年度より、市内全中学校においてセンター方式による完全給食を実施している。

米飯給食は、週4回実施している。副食には、旬のもの、出来るだけ地場産物を使用し、日本の伝統料理や郷土料理を取り入れている。また、通常の給食以外に全国学校給食週間メニュー、四日市ふるさと給食の日等、特色ある学校給食を実施している。

令和6年度

区 分		中学校
実 施 校 数		22校
対 象 人 員		7,475人
年 実 施 予 定 回 数		180回
給 食 費		1食300円

中学校給食費内訳			
主 食	パ ン	74円01銭	主食平均 72円60銭
	米 飯	71円19銭	
牛 乳		63円00銭	
副 食	パ ン	162円99銭	副食平均 164円40銭
	米 飯	165円81銭	
1食当たり		300円00銭	

※回数は学校臨時休業により変更する場合があります。

四日市市学校給食センター

施設概要

所在地	四日市市赤水町971-1
調理能力	9,000食(2献立)／日 (アレルギー対応食100食／日)
規模	敷地面積 11,516.07㎡ 建築面積 3,850.13㎡
構造・階数	鉄骨造・地上2階



衛生管理

食品の衛生管理は、子どもの健康ひいては生命にかかわるものだけに、食中毒等の発生防止に努めている。平成8年には、衛生管理基準を見直し、未然防止に更に努力している。給食従事者は毎月2回、検便による赤痢菌やO157等の培養検査の実施、関係者の衛生講習会の開催、その他保健所衛生監視員による衛生検査の実施等を行っている。

学校給食の変遷

【小学校給食】

年 月	給食費 (月額)		週回数	摘 要
	低学年	高学年		
昭和22年 1月	5円		2回	} 補助給食(味噌汁給食)
5月	7		2	
7月	10		2	
10月	20		2	
11月	40		2	
23年 4月	40		4	週4回脱脂ミルク(12校実施)
26年 2月	150		5	完全給食開始
27年 4月	200		5	調理員市雇用
30年 4月	280		5	
32年 4月	330		5	
37年 4月	420	480	5	
40年 4月	550	600	5	
42年 6月	650	700	5	
44年10月	800	850	5	10月から牛乳に切替え(180cc)
45年 4月	950	1,000	5	4月から乳量の変更(200cc)
46年10月	1,060	1,110	5	9月からパンの多様化
48年 7月	1,400	1,460	5	
49年 5月	1,800	1,870	5	
11月	1,920	2,000	5	
51年 5月	2,300	2,400	5	
53年10月	2,500	2,630	5	54年4月から週1回米飯実施
56年 5月	2,850	3,000	5	6月から週2回米飯実施
59年 6月	3,050	3,200	5	
63年 7月	〃	〃	5	四日市市学校給食問題検討会発足
平成 元年 4月	〃	〃	5	消費税の導入
2年10月	〃	〃	5	四日市市学校給食問題検討会専門委員会発足(～3年11月)
11月	〃	〃	5	弁当メニュー給食実施(野外給食・花見給食等)

年 月	給食費 (月額)		週回数	摘 要
	低学年	高学年		
3年10月	3,350	3,500	5	給食費7年3ヶ月ぶりに値上げ(消費税分も含む)
5年5月	〃	〃	5	焼き物機導入
8年4月	3,650	3,800	5	万古焼「給食器」をランチルームに導入
9年4月	〃	〃	5	消費税5%に改定
13年4月	〃	〃	5	塩浜小・三浜小でなかよし給食(親子方式)開始
14年1月	〃	〃	5	三重北小・八郷西小でなかよし給食(親子方式)開始
4月	〃	〃		全小学校の給食費を四日市市学校給食協会が一括管理する。
15年3月	3,650	3,800		米飯給食週2.5回実施 米飯学校給食環境整備支援事業により強化磁器の小皿を全校に配付
16年9月	〃	〃	5	小山田小・高花平小でなかよし給食(親子方式)開始
17年2月	〃	〃	5	楠小学校も市町村合併に伴い統一献立実施
18年4月	〃	〃		楠小学校の給食費も四日市市学校給食協会が一括管理する。
20年1月	3,650	3,800	5	中部西小・大谷台小で調理業務民間委託の開始
20年9月	〃	〃	5	富田小・八郷小で調理業務民間委託の開始
21年4月	4,100	4,300	5	給食費17年6ヶ月ぶりに値上げ(消費税分も含む) 内部小・羽津北小で調理業務民間委託の開始
22年1月	〃	〃	5	常磐小・川島小・内部東小で調理業務民間委託の開始
23年1月	〃	〃	5	海蔵小・日永小・桜小で調理業務民間委託の開始
24年3月	〃	〃	5	楠学校給食共同調理場の廃止に伴い、楠小・楠中の共同調理場方式の給食廃止
24年4月	〃	〃	5	楠小で単独調理場方式の給食開始
24年10月	〃	〃	5	週3回米飯実施
25年1月	〃	〃	5	常磐西小で調理業務民間委託の開始
26年3月	〃	〃	5	塩浜小・三浜小のなかよし給食(親子方式)廃止
4月	〃	〃	5	消費税8%に改定
29年4月	4,400	4,600	5	給食費8年ぶりに値上げ(消費税分も含む)
令和元年10月	〃	〃	5	消費税10%に改定
2年9月	〃	〃	5	大矢知興譲小で調理業務民間委託の開始
3年1月	〃	〃	5	三重小で調理業務民間委託の開始
4年4月	(1食)256	268	5	給食費公会計化の開始

【中学校給食】

年 月	給 食 費	摘 要
昭和40年4月	350円(年額3,850円)	全中学校ミルク給食開始
56年5月	358円(年額4,000円)	
59年6月	391円(年額4,300円)	
平成20年11月	1食300円	中部中・山手中・三滝中・大池中・三重平中でデリバリー方式の給食(家庭弁当との併用制)開始
21年12月		デリバリー方式の給食開始に伴い全中学校ミルク給食廃止
22年1月	〃	橋北中、港中、塩浜中、富洲原中、富田中、笹川中、南中、西陵中、朝明中、保々中、常磐中、西笹川中、羽津中、西朝明中、桜中、内部中でデリバリー方式の給食開始
24年4月	〃	楠中学校でデリバリー方式の給食開始
令和5年3月		センター方式の給食開始に伴いデリバリー方式の給食廃止
5年4月	1食300円	全中学校でセンター方式の完全給食開始

めざす子どもの姿 : 夢と志を持ち、未来を創るよっかいちの子ども

「第4次四日市市学校教育ビジョン」



めざす教師の姿

教育への情熱を持ち、豊かな人間性を備え、自己相互研鑽を積み、
確かな教師力を持った教職員を目指します。

- | | |
|------------------------------|------------------------------|
| 基本目標1 確かな学力の定着 | ② ICT活用による情報活用能力の育成 |
| 基本目標4 全ての子どもの能力
を伸ばす教育の実現 | ② 特別支援教育の充実
④ 不登校児童生徒への支援 |
| 基本目標5 学校教育の向上 | ⑥ 教職員の資質・能力の向上 |

「第4次四日市市学校教育ビジョン」



教育支援課

四日市市教育委員会 教職員研修講座

基本研修
各担当者研修

専門研修
ライフステージ別研修
教科等研修
領域等研修
重点教育課題研修

特別研修
アカデミック・社会研修
夏季教育セミナー

【教師力向上へ向けた研修の推進】

- ・ライフステージ(若手・ミドルリーダー)や職務に応じた教員研修の充実
- ・ICTを効果的に活用する授業改善研修
- ・OJTを含む校内外研修と、校外研修を関連させた効果的な研修
- ・三重大学や企業・JAXA等との連携による校内外研修の充実

【出前研修の推進】

- ・教員・児童生徒のICTスキル向上支援
- ・初任者研修や若手教員への訪問支援

調査研究

研究事業の推進

- ・教育課題に対応した研究の推進(課題研究)
- ・研究成果の全市への普及

	主 題	研 究 内 容 の 概 要
1	若手教員の学びを支える授業リフレクションの在り方に関する研究 ～若手教員と先輩教員の二者の関係構築プロセスに着目して～	若手教員と指導的立場の教員の二者の関係性に着目しながら、授業づくりにおいて若手教員の学びを支える授業リフレクションのあり方について検討する。授業づくりを通して継続的にかかわる若手教員と指導的立場の教員の二者の授業リフレクションの記録から、授業づくりを通していかに若手教員の学びを支えるかについて、質的に分析し、考察を行う。
2	生活ログ管理システムの有効性の評価 ～児童生徒の不登校の予兆の早期発見・個に応じた支援に活かすために～	四日市市が今年度導入した、タブレットを使った生活管理ログシステム「スクールライフノート」を活用して、不登校傾向児童生徒の早期発見・個に応じた支援について検討する。スクールライフノートの『心の天気』のシステムデータと、アンケート結果の分析を通して効果的な使用方法を考察していく。

令和6年度教職員研修講座体系 142講座

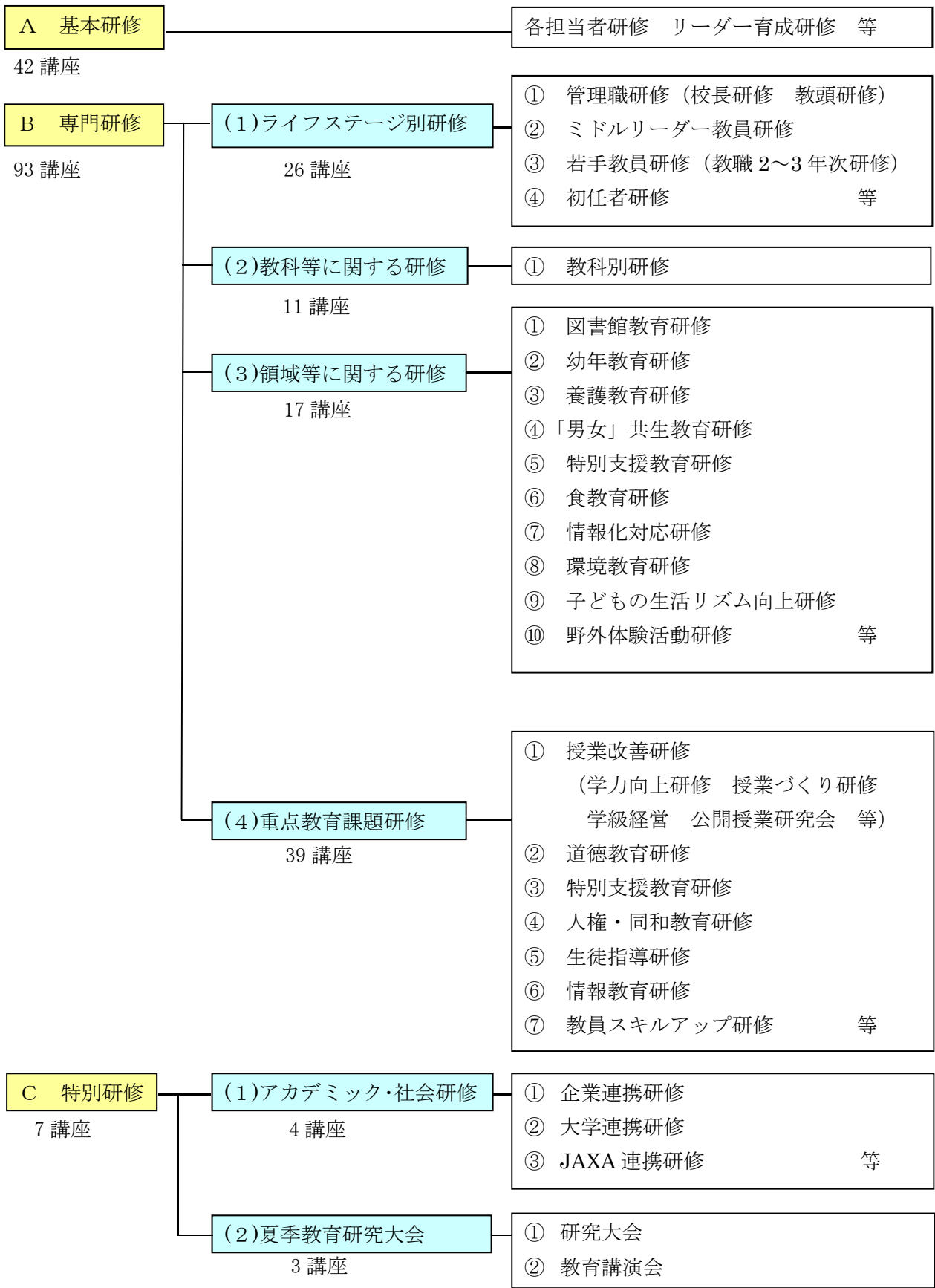

就学奨励・私学助成

四日市市奨学金

四日市市民またはその子で経済的理由により修学が困難な者に対し奨学金の支給を行う。
また、このうち新入学生には入学支度金の支給を行う。

奨学金支給月額 (令和6年度)

区分	額	支給額 (1/2 貸与※、1/2 給付)
高等学校等		12,000 円
大学等		24,000 円

※貸与分も条件を満たす場合は返還免除

入学支度金支給額 (令和6年度)

区分	額	給付額
高等学校等		40,000 円
大学等		50,000 円

奨学金新規採用者数 (令和6年度奨学生)

高等学校等・・・70人

大学等・・・32人

私学助成

私立学校の教育条件の維持向上を図り、私学教育の振興に寄与する。

(令和6年度)

区 分	幼稚園 (幼稚園型認定こども園を含む)	小・中学校	高校ほか
運営費	400,000円(200,000円) $\left. \begin{array}{l} +100円 \times \text{園児数} \\ +440円 \times \text{園児数} \\ +670円 \times \text{園児数} \end{array} \right\}$	市内在住 児童・生徒 一人当たり 3,800 円	市内在住 生徒 一人当たり 3,800 円
研修費	(園長+教職員数) ×10,000 円	—	—
建設費	要綱補助	予算補助	予算補助

4 学校・幼稚園施設



高花平小学校校舎（令和5年度改築）

～安全の確保と学習環境に配慮した学校施設をめざして～

基本方針

- 学校施設は、児童・生徒にとって学習・生活の場であることから、適切な維持管理・整備の実施により良好な学習環境の確保を図るとともに、時代のニーズに対応した機能の追加を図る。
- 総合計画に基づき、児童生徒数の動向も踏まえながら、計画的修繕による良好な施設環境の確保と長寿命化を図る。

校舎校地の現状

区 分		小学校	中学校		
校 舎	校 舎 面 積	1 学 校 当 たり	5,695㎡	5,948㎡	
		児 童 ・ 生 徒 1 人 当 たり	14.35㎡	17.51㎡	
	保 有 教 室 数	普 通 教 室	1 学 校 当 たり	16.6室	12.0室
		特 別 教 室	1 学 校 当 たり	6.5室	8.7室
校 地 面 積	1 学 校 当 たり	20,499㎡	25,738㎡		
	児 童 ・ 生 徒 1 人 当 たり	51.65㎡	75.75㎡		
校 地	う ち 運 動 場 面 積	1 学 校 当 たり	7,919㎡	12,274㎡	
		児 童 ・ 生 徒 1 人 当 たり	19.95㎡	36.12㎡	

屋内運動場の現状

構 造	小学校	中学校
鉄筋コンクリート造	36校	18校
鉄 骨 造	1校	4校
児 童 ・ 生 徒 1 人 当 たり の 面 積	1.84㎡	2.99㎡

給食室の現状

構 造	小学校
鉄筋コンクリート造	13校
鉄 骨 造	24校

プールの現状

構 造	小学校	中学校
ア ル ミ プ ール	34校	15校
コ ン ク リ ー ト プ ール	0校	2校
ス テ ン レ ス プ ール	1校	1校
F ・ R ・ P プ ール	2校	4校

武道場の現状

構 造	中学校
鉄筋コンクリート造	3校
鉄 骨 造	19校

幼稚園の現状

園 数	11園	保 育 室 数	39室
学 級 数	15学級	遊 戯 室 数	11室

認定こども園の現状

園 数	10園	保 育 室 数	68室
学 級 数	69学級	遊 戯 室 数	10室

校舎保有面積構成別比率

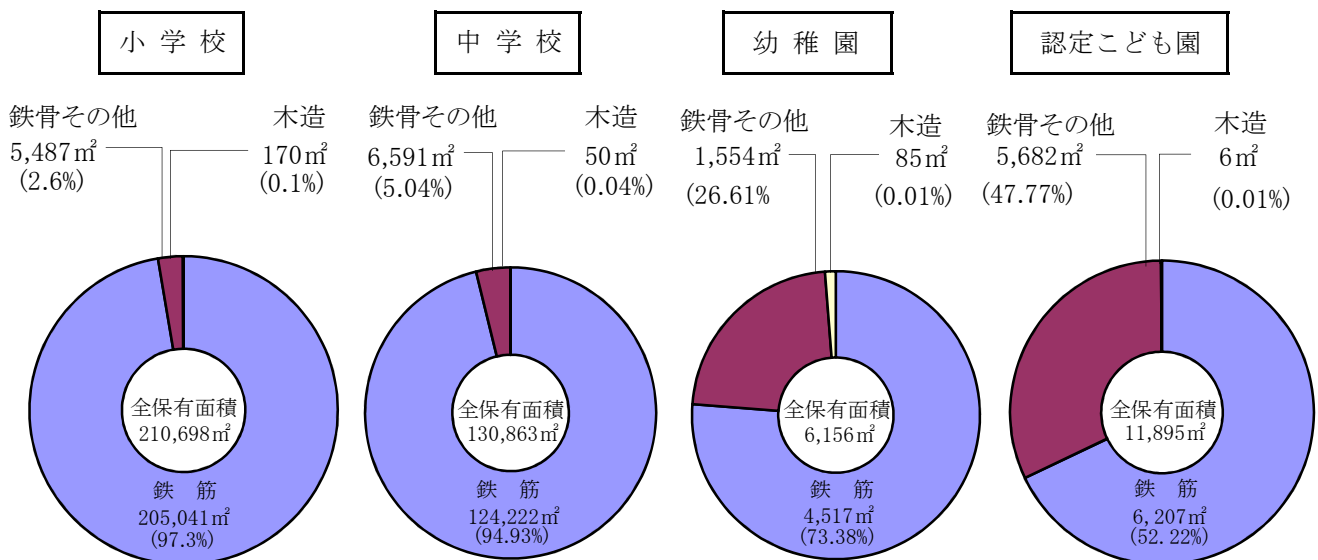

学校教育施設状況

小 学 校

		学級数		保有教室数								校舎面積 (㎡)	
				普通教室 RC・S造	特 別 教 室								計
					理科	音楽	図工	家庭	パソコン	図書	計		
1	中 部 西	(4)	12	16	1	1	1	1	1	1	1	6	5,808
2	浜 田	(3)	17	20	1	2	1	1	1	1	1	7	6,746
3	橋 北	(2)	6	8	1	1	1	1	1	1	1	6	3,716
4	海 蔵	(4)	20	24	1	1	1	1	1	1	1	6	7,688
5	塩 浜	(3)	7	10	1	1	1	1	1	1	1	6	5,760
6	富 田	(3)	24	27	1	2	1	1	1	1	1	7	8,017
7	富 洲 原	(2)	14	16	1	2	1	1	1	1	2	8	5,534
8	羽 津	(3)	16	19	1	1	1	1	1	1	2	7	5,961
9	常 磐	(3)	21	24	1	2	1	1	1	1	1	7	6,938
10	日 永	(4)	19	23	1	1	1	1	1	1	1	6	6,251
11	四 郷	(4)	17	21	1	1	1	1	0	1	1	5	4,175
12	内 部	(3)	14	17	1	2	1	1	1	1	1	7	5,610
13	小 山 田	(1)	6	7	1	1	1	1	1	1	1	6	4,109
14	河 原 田	(2)	12	14	1	1	1	1	1	1	1	6	4,345
15	川 島	(3)	16	19	1	1	1	1	1	1	1	6	6,559
16	神 前	(2)	9	11	1	1	1	1	1	1	1	6	4,658
17	桜	(2)	12	14	1	1	1	1	1	1	1	6	6,571
18	県	(1)	12	13	1	1	1	1	1	1	1	6	6,095
19	三 重	(3)	17	20	1	1	1	1	1	1	1	6	4,252
20	大矢知興讓	(4)	28	32	1	2	1	1	1	1	1	7	7,056
21	八 郷	(2)	14	16	1	1	1	1	1	1	1	6	7,185
22	下 野	(3)	17	20	1	1	1	1	1	1	2	7	5,459
23	保 々	(3)	12	15	1	2	1	1	1	1	1	7	5,027
24	水 沢	(1)	6	7	1	1	1	1	1	1	1	6	3,682
25	高 花 平	(3)	7	10	1	1	1	1	1	1	1	6	4,410
26	泊 山	(3)	12	15	1	1	1	1	1	1	1	6	5,174
27	笹 川	(5)	13	18	1	1	1	1	1	1	1	6	4,821
28	常 磐 西	(3)	25	28	1	1	1	1	1	1	1	6	6,416
29	三 重 西	(3)	12	15	1	2	1	1	1	1	1	7	6,529
30	大 谷 台	(2)	18	20	1	1	1	1	1	1	2	7	5,673
31	桜 台	(1)	12	13	1	1	1	1	1	1	2	7	5,450
32	三 重 北	(1)	6	7	1	1	1	2	1	1	1	7	4,844
33	八 郷 西	(1)	6	7	1	1	1	1	1	1	1	6	4,410
34	羽 津 北	(3)	18	21	1	1	1	1	1	1	1	6	5,088
35	内 部 東	(2)	21	23	1	1	1	1	1	1	1	6	6,247
36	中 央	(2)	6	8	1	2	1	1	1	1	2	8	6,848
37	楠	(4)	12	16	1	2	1	1	1	1	2	8	7,586
計	37校	(98)	516	614	37	47	37	38	36	44	239	210,698	

() は特別支援学級数：外数

普通教室には、特別支援学級に使用している教室も含む。

各校においては、記載の保有教室のほか管理諸室や少人数教室等を保有している。

屋内運動場			給食室			プール A:アルミ F:FRP C:コンクリート S:ステンレス		学校用地(m ²)		
構造	面積(m ²)	建築年	構造	面積(m ²)	建築年	構造	建築年	運動場	建物敷地ほか	計
R	737	S55	R	179	S57	A	S55	5,837	6,295	12,132
R	737	S61	R	290	H10	A	S47	4,495	5,543	10,038
R	606	S52	S	171	S57	A	S52	4,902	5,340	10,242
R	748	S63	R	260	R01	A	S52	8,088	10,287	18,375
R	756	H01	R	225	H03	A	S51	11,320	8,808	20,128
R	737	S55	R	368	H18	A	S52	5,958	13,110	19,068
R	749	H03	S	239	S53	A	S58	7,905	12,664	20,569
R	737	S56	S	171	S50	A	S55	9,029	10,649	19,678
R	737	S54	R	192	S59	S	H18	9,354	9,664	19,018
R	902	H01	R	211	S62	A	S60	6,470	8,674	15,144
R	743	S61	S	174	S54	A	S52	7,356	10,043	17,399
R	737	S55	S	201	S55	A	S52	7,021	8,924	15,945
R	737	S56	S	153	S53	A	S55	9,772	14,836	24,608
R	740	S58	S	153	S53	A	S59	6,750	7,661	14,411
R	606	S51	S	163	S49	A	S53	10,430	19,766	30,196
R	737	S55	R	166	S56	F	H05	6,329	10,328	16,657
R	737	S56	S	167	S52	A	S55	8,296	14,612	22,908
R	737	S54	S	172	S51	A	S54	8,313	11,833	20,146
R	712	S54	S	166	S55	A	S51	6,612	10,052	16,664
R	920	S59	S	210	S52	A	S55	7,967	11,205	19,172
R	737	S57	R	236	S58	A	S55	6,120	7,643	13,763
R	737	S55	S	184	S52	A	S53	8,033	9,743	17,776
R	737	S55	S	178	S51	A	S51	7,704	8,516	16,220
R	751	H04	R	180	H05	A	S52	3,951	6,237	10,188
R	606	S49	R	67	R06	A	S53	5,708	9,043	14,751
R	606	S49	S	174	S47	A	S50	7,498	10,145	17,643
R	606	S50	S	145	S48	A	S51	8,370	11,763	20,133
R	712	S53	S	199	S49	A	S50	7,775	18,122	25,897
R	712	S53	S	214	S50	A	S51	8,700	18,096	26,796
R	606	S52	S	181	S50	A	S50	11,128	14,432	25,560
R	712	S53	S	179	S52	A	S52	9,676	19,053	28,729
R	737	S54	S	203	S53	A	S54	9,872	25,226	35,098
R	737	S54	S	168	S53	A	S54	12,000	25,570	37,570
R	737	S58	S	202	S57	A	S57	9,033	13,351	22,384
R	741	S59	R	224	S59	A	S59	10,110	42,487	52,597
R	737	S62	R	193	H08	F	H08	5,874	7,136	13,010
S	928	S46	S	486	H04	A	S55	9,251	8,594	17,845
	26,991			7,444				293,007	465,451	758,458

中 学 校

	学級数	保有教室数											校舎面積 (㎡)	
		普通教室 RC・S造	特 別 教 室											
			理科	音楽	美術	技術	被服	調理	パソコン	図書	計			
1 中 部	(3)	9	12	1	1	1	1	1	1	1	0	1	7	7,898
2 橋 北	(1)	3	4	1	1	1	1	1	1	1	1	1	8	5,229
3 塩 浜	(1)	3	4	2	1	1	2	1	1	1	1	1	10	4,408
4 港	(2)	6	8	1	1	1	1	1	1	1	1	1	8	5,851
5 山 手	(3)	16	19	2	1	1	1	1	1	1	1	1	9	6,198
6 富洲原	(2)	6	8	1	1	1	1	1	1	1	1	1	8	6,107
7 富 田	(3)	10	13	1	1	1	1	1	1	1	1	1	8	5,677
8 笹 川	(5)	12	17	2	1	1	1	1	1	1	1	1	9	6,162
9 南	(3)	16	19	2	2	2	1	1	1	1	1	1	11	8,411
10 西 陵	(1)	6	7	1	1	1	1	1	1	1	1	1	8	4,306
11 三 滝	(2)	11	13	2	1	1	1	1	1	1	1	1	9	6,820
12 大 池	(2)	15	17	2	1	1	1	1	1	1	1	1	9	6,659
13 朝 明	(2)	15	17	2	2	1	1	1	1	1	0	1	9	6,171
14 保 々	(1)	6	7	1	1	1	1	1	1	1	1	1	8	4,093
15 常 磐	(2)	18	20	2	2	1	1	1	1	1	1	1	10	5,777
16 西笹川	(2)	6	8	1	1	1	1	1	1	1	1	1	8	6,656
17 三重平	(1)	7	8	1	1	1	1	1	1	1	1	1	8	5,372
18 羽 津	(2)	13	15	1	1	1	1	1	1	1	1	1	8	5,371
19 西朝明	(2)	9	11	1	1	1	1	1	1	1	1	1	8	5,164
20 桜	(2)	9	11	2	1	1	1	1	1	1	1	1	9	6,545
21 内 部	(3)	14	17	2	1	1	1	1	1	1	1	1	9	6,279
22 楠	(2)	8	10	2	1	1	2	1	1	1	1	1	10	5,709
計 22校	(47)	218	265	33	25	23	24	22	22	20	22	191	130,863	

() は特別支援学級数：外数

普通教室には、特別支援学級に使用している教室も含む。

各校においては、記載の保有教室のほか管理諸室や少人数教室等を保有している。

幼 稚 園

	学級数 保	教 室 数										遊 戯 室		園 舎			幼 稚 園 用 地 (㎡)		
		有 室				計	遊 戯 室	RC造	S造	W造	計	運 動 場	建物敷地ほか	計					
		RC造	S造	W造	計														
1 四日市	1		3		3	S	0	462	15	477	1,014	1,032	2,046						
2 海 蔵	1	4			4	R	534	6	15	555	1,766	1,422	3,188						
3 泊 山	2	4			4	R	625	16	0	641	2,141	1,425	3,566						
4 内 部	2	4			4	R	588	16	10	614	1,640	712	2,352						
5 三 重	1		3		3	S	0	482	0	482	586	1,396	1,982						
6 下 野	1	3			3	R	528	43	0	571	1,044	978	2,022						
7 羽 津	1	4			4	R	590	16	0	606	1,474	1,735	3,209						
8 富洲原	1	3	1		4	R	528	87	12	627	2,313	1,538	3,851						
9 大矢知	2		2		2	S	0	322	15	337	594	1,885	2,479						
10 常磐中央	1	4			4	R	586	0	15	601	1,080	881	1,961						
11 笹川中央	2	3	1		4	R	538	104	3	645	780	1,286	2,066						
計 11園	15	29	10	0	39	0	4,517	1,554	85	6,156	14,432	14,290	28,722						

認 定 こ ど も 園

	学級数 保	教 室 数										遊 戯 室		園 舎			認 定 こ ど も 園 用 地 (㎡)		
		有 室				計	遊 戯 室	RC造	S造	W造	計	運 動 場	建物敷地ほか	計					
		RC造	S造	W造	計														
1 橋 北	9	8			8	R	2,240			2,240	780	2,240	3,020						
2 塩 浜	5	5			5	R	787			787	2,134	797	2,931						
3 保 々	8	10			10	S	556	1,066	0	1,622	1,482	5,326	6,808						
4 楠	11	8	6		14	S	869	1,245		2,114	1,332	2,337	3,669						
5 神 前	9		9		9	S		1,132		1,132	2,250	3,383	5,633						
6 富 田	5	5			5	R	754	18		772	565	845	1,410						
7 桜	5		5		5	S		824		824	1,248	1,356	2,604						
8 富洲原	7	6			6	R	1,001	108	6	1,115	898	-14	884						
9 八郷	5		3		3	S		546		546	514	1,887	2,401						
10 下野	5		3		3	S		743		743	548	1,481	2,029						
計 10園	69	42	26	0	68	0	6,207	5,682	6	11,895	11,751	19,638	31,389						

屋内運動場			武道場			プール A:アクリル F:FRP C:コンクリート S:ステンレス		学校用地(m ²)		
構造	面積(m ²)	建築年	構造	面積(m ²)	建築年	構造	建築年	運動場	建物敷地ほか	計
S	1,212	S40	R	443	H03	A	H04	11,432	9,295	20,727
R	904	S61	S	373	H11	A	S51	9,597	13,109	22,706
S	876	S45	S	275	S44	C	S43	9,212	8,700	17,912
S	1,219	S44	S	368	H07	A	H05	8,849	13,627	22,476
R	904	S60	R	370	H05	A	S62	12,350	13,815	26,165
S	925	S39	R	360	H03	F	H06	13,286	7,104	20,390
R	1,228	H01	S	347	S60	A	H01	11,852	10,644	22,496
R	1,229	H01	S	378	H25	A	S61	9,098	12,137	21,235
R	1,225	H17	S	358	S63	F	H17	10,859	15,167	26,026
R	904	S52	S	369	H04	A	S50	10,850	17,205	28,055
R	1,188	S62	S	734	S58	F	H05	14,371	12,529	26,900
R	1,191	S63	S	729	S43	A	H02	14,691	17,254	31,945
R	904	S53	S	366	H05	C	S41	11,825	14,214	26,039
R	898	S51	S	358	H01	A	H09	19,671	10,120	29,791
R	898	S51	S	367	S61	A	S51	10,966	15,679	26,645
R	904	S52	S	486	H24	A	S51	9,239	16,036	25,275
R	904	S53	S	366	S63	F	S52	13,480	18,008	31,488
R	904	S55	S	368	H02	A	S54	9,586	16,623	26,209
R	939	S55	S	366	S63	A	S54	13,472	14,834	28,306
R	904	S58	S	366	H04	A	S57	17,170	11,582	28,752
R	904	S60	S	363	H03	A	S60	15,358	18,498	33,856
R	1,200	S54	S	396	H25	S	S56	12,814	10,031	22,845
	22,364			8,906				270,028	296,211	566,239

令和5年度学校施設整備主要事業

事業名	学校名	事業概要	備考
校舎改築整備事業	高花平小学校	校舎の改築を行い、学習環境の改善を図る。 (令和4～6年度継続事業)	鉄筋コンクリート造4階建
学校給食室・保健室等空調整備事業	各小・中学校	給食室や保健室等への空調設備の整備及び維持管理を行う。	
大規模改修事業	羽津小学校 富洲原小学校 大矢知興譲小学校 下野小学校 三重西小学校 富洲原中学校 三滝中学校 常磐中学校	良好な学習環境の確保と施設の長寿命化を図るため大規模改修による整備を行う。 (令和4～5年度継続事業)	

年度別学校施設整備状況 (主要建設事業)

(単位：千円)

事業	年度	平成30年度		令和元年度		令和2年度		令和3年度		令和4年度		令和5年度	
		校	事業費	校	事業費	校	事業費	校	事業費	校	事業費	校	事業費
小学校	校舎新增築	1	476,029	1	1,449,784	1	231,342	1	340,717	1	433,416	1	1,484,752
	吊天井崩落対策事業	-	-	-	-	-	-	-	-	-	-	-	-
	空調整備事業	37	135,566	37	1,454,811	37	43,040	37	34,624	35	3,184	35	5,121
	大規模改修	2	266,955	2	486,797	-	-	9	1,238,242	11	1,156,775	9	1,003,198
	バリアフリー化改修	-	-	-	-	-	-	-	-	-	-	-	-
	用地取得	-	-	-	-	-	-	-	-	-	-	-	-
	校舎等耐震補強	-	-	-	-	-	-	-	-	-	-	-	-
	給食室改修	1	49,209	1	61,600	-	-	-	-	-	-	-	-
中学校	校舎新增築	-	-	-	-	-	-	-	-	-	-	-	-
	吊天井崩落対策事業	-	-	-	-	-	-	-	-	-	-	-	-
	空調整備事業	22	6,683	22	675,802	22	21,973	22	16,954	19	1,889	19	3,037
	大規模改修	-	-	2	587,920	2	316,080	2	178,336	4	352,855	4	401,594
	武道場建設	-	-	-	-	-	-	-	-	-	-	-	-
	バリアフリー化改修	-	-	-	-	-	-	-	-	-	-	-	-
	用地取得	-	-	-	-	-	-	-	-	-	-	-	-
校舎等耐震補強	-	-	-	-	-	-	-	-	-	-	-	-	
小	PFI事業	1	31,606	1	31,617	1	31,628	1	31,640	37	59,707	37	59,743
中	PFI事業	3	67,448	3	67,472	3	67,497	3	67,521	22	80,603	22	80,639
幼稚園	園舎等整備	1	74,640	1	77,317	0	0	0	0	0	0	0	0
こども園	園舎等整備	1	10,243	1	276,458	3	902,305	3	488,517	0	0	0	40,468

学校配置図

市立小学校	37校	市立中学校	22校
私立小学校	1校	私立中学校	3校
県立高等学校	10校	県立特別支援学校	2校
私立高等学校	4校	私立特別支援学校	1校
私立大学	3校		



桑名市

朝日町

川越町

菰野町

鈴鹿市



幼稚園・保育園・認定こども園配置図

市立保育園 14園

私立保育園 19園

市立幼稚園 11園

私立幼稚園 14園(幼稚園型こども園を含む)

市立認定こども園 10園

私立認定こども園 12園



桑名市

朝日町

川越町

菰野町

鈴鹿市

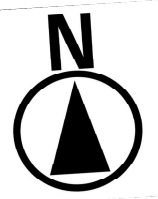

- ⑩ 四郷保育
- ㊦ 高花平こども
- ⑩ 笹川保育
- ⑩ 笹川西保育
- ㊦ ひよこ保育
- ㊦ たいすいこども
- ㊦ めぐみの園幼
- ㊦ こっこ保育
- ㊦ ことり保育
- ⑩ 笹川中央幼
- ㊦ 津田第一幼
- ㊦ 津田第二幼

社会教育

学校施設開放の状況（令和5年度）

地域住民の学習活動及びコミュニティづくりの場として、40小中学校で、学校施設の教室開放を行った。

令和5年度教室開放利用実績

開放学校数	延べ利用回数	延べ利用人数
40小中学校	2,518 (1,949)	67,507 (57,863)

()はPTAの利用除く

四日市まちじゅうこども図書館事業（令和5年度）

「四日市市子どもの読書活動推進計画」（平成17年3月策定、令和5年4月改訂）では、「子どもの手の届くところに本があり、生活の中で自然に本に触れられるような環境」を目指している。

まちじゅうで、子どもが自然に本に触れられる環境づくりを行うことで、子どもの読書活動の推進及び本を通じた多世代交流を図るため、四日市まちじゅうこども図書館を、平成27年度から市内の店舗や医院、金融機関、事業所等で開館している。令和5年度末時点にて、合計で103館となった。

子どもの読書活動推進事業（令和5年度）

「四日市市子どもの読書活動推進計画」については、関係各課への照会等を通じて進捗確認を行うとともに四日市市子ども読書ネットワーク協議会で取組状況や課題の整理を行った。また、四日市市子ども読書ネットワーク協議会主催事業として、「令和5年度子ども読書研修会」を開催した。

社会教育関係団体の指導・育成

四日市市PTA連絡協議会に対し、運営のための助言等を行った。

公民館活動（令和5年度）

地区市民センターでの公民館活動については、平成17年度から市民文化部市民生活課が所管（補助執行）している。24地区市民センターでは、地域における生涯学習活動の拠点として、地域に根ざした生涯学習を推進するとともに、よりよい地域社会づくりをめざす活動への支援を行った。

令和5年度は、新型コロナウイルス感染症が第5類へ移行したことで行動制限等もなくなったことから、参加者数が増加した。今後も引き続き、地域団体の開催事業とのバランスを考慮しつつ、地域住民のニーズに即した事業の実施を検討し、利用促進に努める。

（1）子育て支援事業

子育て中の親子が集える場を提供し、親同士の交流、相談事業や各種イベントなどの活動を通し、子育ての支援を行った。また、夏休みには工作、科学教室や料理教室などの「夏休みこども教室」を開催した。

（2）趣味・生活技術講座

様々な体験を通じて、日常生活を豊かにする生きがいがづくりや新たなサークル活動への発展を目指し、手芸、陶芸、料理等の講座を開催した。

（3）福祉講座

高齢者を対象とした、料理教室、栄養指導教室、高齢者大学等を開催し、他の参加者とコミュニケーションを図れるよう工夫をした。また、認知症サポーター養成講座や福祉講演会も開催した。

（4）環境講座

子どもから大人まで環境問題への関心は高く、エコ工作やグリーンカーテン講座のほか、星空、ホタル、野菜、野鳥等、屋外で行う自然観察会に多くの参加があった。

（5）IT講座

昨今のDX推進の流れに市民が対応できるよう、ウェブ会議の手法や小学校教育で取り入れられているプログラミングを学ぶ講座を開催した。

地区市民センター生涯学習事業実施状況
(令和5年度)

学級・講座		回数	人数
対象別	青少年	130	2,762
	女性	4	50
	成人	93	1,317
	高齢者	49	968
	全住民	168	3,690
内容別	家庭教育・子育て	123	2,903
	環境	48	998
	男女共同参画	6	48
	人権・同和	6	341
	福祉	80	1,315
	I T 情報	76	630
	趣味・生活技術	44	683
	文化活動	33	679
	スポーツ・レクリエーション	15	843
	交通	2	41
	マイスター養成	3	38
	その他	8	268

地区市民センター施設利用状況
(令和5年度)

利用種別	回数	延人数
サークル活動	12,324	113,701
社会教育関係団体活動	2,876	44,175
その他団体活動	5,222	77,835
センター事業	411	7,011
公用	1,675	30,337
合計	22,508	273,059

公民館施設状況（令和6年度）

施設名 <TEL>	所在地	設置建設 年月日	構造	面積（㎡）		概要	職員数（人）		
				敷地	建設延		常勤	その他	計
富洲原地区 市民センター <365-1136>	富洲原町 31-46	設置 S55.4.1 建設(竣工) S56.10.20	RC造 2F	2,025.32	672.50	事務室、会議室、和室、図書室、料理室	3	2	5
富田地区 市民センター <365-1141>	富田一丁目 24-47	設置 S55.4.1 建設(竣工) S57.3.31	RC造 2F	1,070.61	1,111.52	事務室、会議室、和室、図書室、料理室	3	2	5
八郷地区 市民センター <365-0259>	千代田町 267-1	設置 S29.6.29 建設(竣工) S56.3.31	RC造 2F	2,425.00	669.44	事務室、会議室、和室、図書室、料理室	3	2	5
下野地区 市民センター <337-0001>	朝明町 914-3	設置 S29.6.29 建設(竣工) S52.2.14 増築 H4.3.30	RC造 2F	1,616.86	631.19	事務室、会議室、和室、図書室、料理室	3	1	4
大矢知地区 市民センター <364-8704>	下さざらい町 1-3	設置 S29.6.29 建設(竣工) S63.2.12	RC造 2F	2,475.83	685.44	事務室、会議室、和室、図書室、料理室	3	2	5
保々地区 市民センター <339-0001>	市場町 3039-5	設置 S32.3.30 建設(竣工) S53.3.21 増築 H6.7.22	RC造 2F	2,015.65	647.67	事務室、会議室、和室、図書室、料理室	3	1	4
羽津地区 市民センター <331-4465>	大宮町 13-12	設置 S26.3.23 建設(竣工) S54.3.31	RC造 3F	1,120.89	667.23	事務室、会議室、和室、図書室、料理室	3	2	5
海蔵地区 市民センター <331-3284>	大字 東阿倉川 622-1	設置 S26.3.23 建設(竣工) S59.6.5	RC造 2F	2,956.75	658.69	事務室、会議室、和室、図書室、料理室	3	2	5
橋北地区 市民センター <331-3787>	新浜町 14-11	設置 S54.7.16 建設(竣工) S54.6.12	RC造 2F	1,381.59	567.81	事務室、会議室、和室、図書室、料理室	3	1	4
川島地区 市民センター <321-3020>	川島新町1	設置 S29.6.29 建設(竣工) S61.9.3	RC造 2F	2,439.61	653.00	事務室、会議室、和室、図書室、料理室	3	2	5
神前地区 市民センター <326-2751>	高角町 2977	設置 S29.6.29 建設(竣工) S56.3.31	RC造 2F	2,776.62	587.01	事務室、会議室、和室、図書室、料理室	3	1	4
桜地区 市民センター <326-2051>	桜町1399	設置 S29.6.29 建設(竣工) S60.9.11	RC造 2F	4,451.36	702.40	事務室、会議室、和室、図書室、料理室	3	3	6

施設名 <TEL>	所在地	設置建設 年月日	構造	面積 (㎡)		概要	職員数 (人)		
				敷地	建設延		常勤	その他	計
三重地区 市民センター <331-3276>	東坂部町 71-2	設置 S29.6.29 建設(竣工) S49.3.30 増築 H1.3.23	RC造 2F	3,087.90	834.55	事務室、会議室、和室、図書室、料理室	3	3	6
県地区 市民センター <326-0001>	赤水町 957	設置 S29.6.29 建設(竣工) S59.9.3	RC造 2F	1,569.20	588.12	事務室、会議室、和室、図書室、料理室	3	1	4
常磐地区 市民センター <351-1751>	城西町 8-11	設置 S27.12.27 建設(竣工) S57.3.31 増築 H4.3.30	RC造 2F	2,637.54	772.32	事務室、会議室、和室、図書室、料理室	3	3	6
四郷地区 市民センター <321-2021>	室山町 645-1	設置 S26.3.23 建設(竣工) S54.3.31	RC造 2F	3,034.92	798.39	事務室、会議室、和室、図書室、料理室	3	4	7
小山田地区 市民センター <328-1001>	山田町 1373-3	設置 S29.3.31 建設(竣工) S55.3.31	RC造 2F	7,486.34	537.19	事務室、会議室、和室、図書室、料理室	3	1	4
水沢地区 市民センター <329-2001>	水沢町 2109-2	設置 S32.3.30 建設(竣工) S58.11.4	RC造 2F	1,634.20	569.69	事務室、会議室、和室、図書室、料理室	3	1	4
日永地区 市民センター <345-3197>	日永西 三丁目 2-18	設置 S30.3.30 建設(竣工) S55.3.31	RC造 2F	2,383.65	656.84	事務室、会議室、和室、図書室、料理室	3	2	5
内部地区 市民センター <345-3951>	采女町 857-1	設置 S26.3.23 建設(竣工) S47.11.6 増築 S58.3.31	RC造 2F	2,014.19	738.94	事務室、会議室、和室、図書室、料理室	3	2	5
塩浜地区 市民センター <345-2403>	塩浜本町 一丁目 1-2	設置 S33.6.24 建設(竣工) S58.10.14	RC造 2F	1,323.76	688.66	事務室、会議室、和室、図書室、料理室	3	2	5
河原田地区 市民センター <345-5020>	河原田町 159	設置 S29.6.29 建設(竣工) S51.3.31 増築 H2.3.31	RC造 2F	1,519.39	478.50	事務室、会議室、和室、図書室、料理室	3	1	4
楠地区 市民センター <398-3111>	楠町北五味塚 2060-72	設置 H17.2.7 建設(竣工) S57.10.15	RC造 4F	3,734.04	2,960.71	事務室、会議室、図書室	3	2	5
中部地区 市民センター <354-0336>	西浦一丁目 8-3	設置 S26.3.23 建設(竣工) S54.3.31	RC造 4F	971.45	2,386.73	事務室、会議室、和室、図書室、料理室、 茶室、美術室、音楽室	4	3	7

文化財保護・活用（令和5年度）

市指定文化財「旧四郷村役場」保存整備活用事業

旧四郷村役場の魅力の発信とリニューアルオープンへの機運を醸成するため、5月27日に「竣工記念座談会・見学会」（参加者100名）、7月22日には、夏休み子ども向けイベント「旧四郷村役場でよう探しにチャレンジ」（参加者18名）、10月21日には、「四郷ふるさとの道ウォーキング」（参加者115名）を行った。

3月23日のリニューアルオープンに向け、東京の三重テラスにおいては、2月2日～4日にPRイベントを行った（来場者317名、チラシ配布1200部）ほか、四日市あすなろう鉄道とコラボ企画を行うなど、市内外に広く周知を行った。

3月3日には、慶応義塾大学教授 橋口勝利さんを迎えて、「リニューアル直前講演会「四日市市の近代産業の礎を築いた偉人たち」～5世伊藤小左衛門・9世&10世伊藤伝七～」を行い、旧四郷村役場建設の背景に理解を深めた（参加者160名）。

3月23日のリニューアルオープンでは記念式典・記念コンサートを開催した（参加者490名）。

3月23日～31日には旧四郷村役場ライトアップを行い、歴史的建造物の魅力を発信した。

四日市市文化財保存活用地域計画策定

市内にある文化財の保存・活用を、市民や団体、行政など地域総がかりで取り組んでいくため、令和2～4年度の3ヶ年で計画を策定し、令和5年度には文化庁の認定を受けた。

また、計画をPRするため、中川幾郎氏（帝塚山大学名誉教授）、鬼頭浩文氏（四日市大学副学長）、朝倉由希氏（公立小松大学准教授）、加藤正彦氏（富田鯨船保存会連合会会長）を講師とし、シンポジウム「文化財と四日市の未来」を12月17日に開催した（参加者70名）。

普及・公開活動

市内の指定文化財・登録文化財をホームページで公開している。

久留倍官衙遺跡専用のホームページ及びSNSを更新して、イベント及び久留倍官衙遺跡公園のPRを行っている。

鳥出神社の鯨船行事は、行事が台風のため中止となり、当日予定していた事前学習会も中止とした。

また、久留倍官衙遺跡や指定文化財、発掘調査の成果等を幅広く活用し、市民に公開するために、以下の事業を行った。

(1) くるべ古代歴史館

- ・年間入館者数 4,067名
- ・体験者数（木簡・古代衣装・双六・かりうち） 679名
- ・企画展

期間	展示名	来館者
R5.7.12～9.3	古墳時代の久留倍と四日市の古墳	1,086名

期間	展示名	来館者
R5.10.25～12.3	むかしの市役所～久留倍官衙遺跡～	600名

・研修室ミニ展示

期間	展示名	
R5.7.29～9.3	学校連携展示①	「久留倍官衙遺跡を紹介します」 八郷小学校
R5.9.6～10.9		「久留倍官衙遺跡を紹介します」 大矢知興譲小学校
R5.9.30～10.9	学校連携展示②	「夏休み自由研究～久留倍官衙遺跡を調べました～」 大矢知興譲小・八郷小・西朝明中
R5.10.28～12.3	万葉植物写真展 2023～秋～	
R6.3.20～4.7	久留倍官衙遺跡公園ボランティア活動展	

・出張展示・あさけプラザ連携

期間	会場・イベント名	参加者
R5.4.23	「久留倍官衙遺跡とその時代」ウォーキング	16名
R6.1.24～2.9	「くるべ古代歴史館出張展」 川越町教育センター（三重郡川越町）	
R6.3.19～4.21	「くるべ古代歴史館出張展」 さいくう平安の杜（明和町）	

年月日	イベント名		参加者
R5.4.29	GW イベント	第1弾 くるべで勾玉をつくろう！	24名
R5.5.5		第2弾 端午の節句に菖蒲の葉っぱで髪かざりをつくろう！	8名
R5.6.21	拓本教室～古代の模様を写し取ろう～		9名
R5.6.28～7.7	くるべで七夕を楽しもう！		29名
R5.8.3・10	ハンカチを青く染めよう！		55名
R5.9.2	学ぼう！体験しよう！くるべで防災・減災		43名
R5.10.7・19	万葉植物観察会		20名
R5.11.3	来館者3万人達成イベント		—
R5.11.11	久留倍官衙遺跡まつり	くるべスタンプラリー	70名
		夏見廃寺連携XR企画	50名

・イベント

年月日	イベント名		参加者
R5. 11. 11	久留倍官衙遺跡まつり	秋季展特別解説会	20名
		史跡コンサート	200名
R6. 1. 4～20	古代の遊びを	～新春かりうち教室～	19名
R6. 1. 21	体験しよう!	～新春かりうち大会～	10名
R6. 3. 16	くるべで火をおこそう!		27名

・講演会

年月日	講演名・講師名	参加者
R6. 2. 24	「文化遺産のみえるまちづくり」をしよう」服部哲也氏	27名

・その他連携事業

年月日	事業名		参加者
R5. 5. 11	学校連携事業	北星高等学校避難訓練	280名
R5. 8. 6	地域連携事業	四日市北イオン出張講座	50名

・久留倍官衙遺跡公園ボランティアとの協働

久留倍官衙遺跡公園ボランティア

登録者数 33名 延べ活動者数 796名

対応内容	参加人数
館内対応	のべ 584名
公園管理（植栽管理等）	のべ 74名
イベント対応	のべ 73名
団体対応（学校）	のべ 33名
団体対応（一般）	のべ 32名

・久留倍官衙遺跡公園ボランティア研修

6月5日、10月16日、2月24日 全3回 33名

(2) 出土品展示

・第26回発掘展 子どものための考古学

期間	R5. 7. 26～8. 20	場所	図書館
内容	子ども向けに市内から出土した遺物を展示		
来館者	510名		

・東海道四日市宿 四日市代官所跡出土品展

期間	R5. 10. 3～12. 28	場所	あさけプラザ1階展示コーナー
内容	四日市代官所跡から出土した遺物を展示		

(3) 施設利用・遺跡見学等

施設利用・遺跡見学等名	利用団体数
久留倍官衙遺跡公園 くるべ古代歴史館・くるべ古代歴史公園	23

(4) 出前講座・学習会等

出前講座等名	利用団体数
郷土の遺跡	1
国指定史跡「久留倍官衙遺跡」について	2
旧四郷村役場から四日市の近代化を学ぶ	1
御池沼沢等市内の天然記念物	1

(5) 国指定天然記念物「御池沼沢植物群落」観察会等

年月日	内容	参加者
R5. 6. 24、 8. 11、9. 23	自然観察会（計3回）	73名
R5. 8. 11	ザリガニ釣り会	4組9名

(6) 出土遺物貸出

・市内小・中学校への貸出 2件

<長期貸出>

朝日町歴史博物館、うつべ町かど博物館、四日市市立博物館、東海道四日市宿資料館

文化財の維持管理等

環境整備 剪定 草刈 清掃	国指定天然記念物	御池沼沢植物群落、東阿倉川イヌナシ自生地、西阿倉川アイナシ自生地
	県指定史跡	広古墳A群、天武天皇迹太川御遥拝所跡
	市指定史跡	大膳寺跡、茂福城跡、冠山茶の木原
	市指定有形文化財（建造物）	旧四郷村役場敷地
	保々の中世旧跡、永井遺跡公園、貝野遺跡公園	
説明文化財 補修	保々の中世旧跡	
	道具林古墳	
	永井遺跡	

埋蔵文化財の発掘調査等

開発行為計画地内に所在する埋蔵文化財で、事前協議の結果、試掘調査、工事立会を行い、前年度までに発掘調査をした箇所について報告書作成を実施した。

[試掘調査]

No.	遺跡名	所在地	調査原因
1	斑鳩B遺跡	大字羽津	造成・長屋建設
2	小方縄遺跡	大治田三丁目	長屋建設
3	赤坂北山遺跡	下海老町	個人住宅
4	小方縄遺跡	大治田三丁目	造成
5	岩名遺跡	尾平町	住宅建設
6	斑鳩B遺跡	大字羽津	宅地造成
7	野呂田遺跡 市場城跡	市場町	個人住宅
8	野呂田遺跡 市場城跡	市場町	個人住宅
9	野呂田遺跡 市場城跡	市場町	個人住宅
10	下之宮遺跡	下之宮町	宅地造成・住宅建設
11	米田遺跡	小古曾三丁目	宅地造成
12	貝野遺跡	東坂部町	鉄骨倉庫建設

[立会調査]

No.	遺跡名	所在地	調査原因
1	向山遺跡	山田町	ガス管理設
2	向山古墳群 1号墳・2号墳	六名町	ガス管理設
3	斧研遺跡	桜町	解体
4	下之宮遺跡	下之宮町	長屋新築
5	赤坂北山遺跡	下海老町	住宅建替
6	間ノ田遺跡	広永町	擁壁・埋立
7	貝野遺跡	東坂部町	電柱
8	南かに島遺跡	赤水町	伐採・伐根
9	北山C遺跡	北山町	太陽光発電設備設置
10	山川遺跡	貝家町	電柱
11	平戸山遺跡	青葉町	個人住宅
12	貝野遺跡	東坂部町	住宅新築
13	貝野遺跡	東坂部町	宅地造成、住宅建設
14	貝野遺跡	東坂部町	個人住宅
15	北中寺遺跡	石塚町	住宅新築
16	小牧西遺跡	小牧町	解体
17	下之宮遺跡	下之宮町	長屋新築
18	西野遺跡	南小松町	太陽光発電施設
19	沢ヶ上遺跡	平尾町	個人住宅
20	水沢城跡	水沢町	太陽光発電設備設置
21	小牧北遺跡	小牧町	太陽光発電設備設置
22	小古曾城跡	小古曾五丁目	ガス管理設撤去
23	沢ヶ上遺跡	平尾町	太陽光発電設備設置

No.	遺跡名	所在地	調査原因
24	永井遺跡	尾平町	個人住宅
25	四方天遺跡	大矢知町	個人住宅
26	貝野遺跡	東坂部町	個人住宅
27	小牧西遺跡	小牧町	電柱
28	辻垣内遺跡	尾平町	個人住宅
29	上里遺跡	久保田二丁目	解体
30	風呂田遺跡	東日野町	地中埋蔵物の確認
31	上畑遺跡	尾平町	住宅新築
32	久留倍遺跡	大矢知町	駐車場
33	西辻遺跡	西大鐘町	電柱
34	中堀遺跡	小古曾二丁目	ガス管理設撤去
35	西野遺跡	南小松町	電柱
36	山の越遺跡	日永西三丁目	電柱
37	貝野遺跡	東坂部町	ガス管理設撤去
38	沢ヶ上遺跡	平尾町、江村町	電柱
39	八反田遺跡	室山町	ガス管理設撤去
40	上畑遺跡	尾平町	住宅新築
41	小方縄遺跡	大治田三丁目	テニスコート造成
42	市場城跡	市場町	電柱
43	宮ノ下遺跡	小古曾二丁目	個人住宅
44	中村遺跡	あかつき台四丁目	造成
45	江田川遺跡	西坂部町	電柱
46	瀬戸山遺跡	小牧町	個人住宅
47	上野遺跡	大字西阿倉川	個人住宅
48	大塚遺跡	貝家町	太陽光発電設備設置
49	三ノ高丘遺跡	水沢町	電柱
50	井詰遺跡	南いかるが町	個人住宅
51	上畑遺跡	尾平町	住宅新築
52	上畑遺跡	尾平町	擁壁、給水管引き込み
53	貝野遺跡	東坂部町	伐採、伐根・整地
54	中堀遺跡	小古曾二丁目	污水管渠布設
55	宮ノ前遺跡	芝田一丁目、二丁目	污水管渠布設
56	芝田遺跡	芝田一丁目、二丁目	污水管渠布設
57	茶臼山遺跡	大字泊村	道路拡幅
58	大城遺跡	大矢知町	配水支細管仮設
59	貝野遺跡	東坂部町	配水細管仮設、移設
60	西辻遺跡	西大鐘町	道路拡幅
61	貝野遺跡	東坂部町	污水管渠布設
62	小古曾城跡	小古曾五丁目、六丁目	配水支細管仮設、復旧
63	高塚遺跡	小古曾五丁目、六丁目	配水支細管仮設、復旧
64	大城遺跡	大矢知町	污水管渠布設

No.	遺跡名	所在地	調査原因
65	久留倍遺跡	大矢知町	汚水管渠布設
66	中堀遺跡	小古曾二丁目	配水細管仮設、復旧
67	市場城跡	市場町	電話埋設管路移設
68	大口遺跡	大矢知町	泥吐弁設置

星兜鉢」修理、県指定有形民俗文化財「大入道山車」梃棒新調・紐修理、市指定無形民俗文化財「浜田大山車の舞獅子」舞布・飾り新調、市指定無形民俗文化財「立阪神社獅子舞」衣装新調、市指定無形民俗文化財「富田の石取祭（北村）」太鼓修理、市指定無形民俗文化財「富田の石取祭（茂福）」山車山形修理、市指定無形民俗文化財「磯津の鯨船行事」山車修理、「中北條獅子連中」獅子胴幕・舞衣装・子ども踊衣装新調、「富田の石取祭（北村）」祭車小屋屋根修理、「石北宮守大神楽」囃子採譜にそれぞれ補助金を支出した。

[報告書刊行]

No.	遺跡名	調査原因
1	貝野遺跡2・3・5・6・7	宅地造成等

第 69 回文化財防火デー

1月26日の文化財防火デーを中心に査察43カ所、消防訓練6カ所を1月22日～2月13日に実施した。

[消防訓練]

No.	対象	指定・登録文化財等
1	千福寺	毘沙門天立像
2	鳥出神社	御座船模型2艘
3	すわ公園交流館	旧四日市市立図書館
4	椿岸神社	椿岸神社獅子頭、椿岸神社獅子舞
5	安性寺	十一面観音菩薩立像
6	宮崎本店	事務所、貯蔵庫など

文化財の保存整備

市内の文化財で、保存を図るために必要な事業を行った。

国指定天然記念物「御池沼沢植物群落」の乾燥化・陸地化を制御し、多様な植物群落の回復を目指すため、天然記念物再生事業（環境改善）を行った。その一環として、ボランティアを公募して、年間27回（延べ172人）の環境保全活動を行い、タケノコの掘り取り、竹の伐採など、竹林の増殖を抑える活動や、湿地に生育する樹木の伐採などの植生回復作業を行った。

また、国指定無形民俗文化財「鳥出神社の鯨船行事」の南島組感應丸苫幕復元新調、国指定重要文化財「十六間四方白

令和5年度の文化財指定・登録・解除・転出

	種別	名称	員数	所在地	所有者	日付	備考
追加指定	有形文化財（建造物）	旧四郷村役場 附棟札	1	西日野町	四日市市	令和6年3月15日	併せて名称変更

文化財関連会議

(1)四日市市文化財保護審議会

市長の諮問に応じて、文化財の保存及び活用に関する重要事項について調査・審議し、及びこれらの事項に関して市長に建議する。

開催日	場所	内容
第1回文化財保護審議会 令和5年8月9日	旧四郷村役場	・文化財保護事業について（令和4年度報告及び令和5年度予定） ・市指定有形文化財（建造物）「旧四郷村役場」の棟札追加指定について ・市指定有形文化財（建造物）「旧四郷村役場」の工事について
第1回天然記念物部会 令和5年8月23日	神前地区市民センター	・御池沼沢植物群落現地視察 ・御池沼沢植物群落保存活用計画について
第2回天然記念物部会 令和5年11月16日	四日市市総合会館	・御池沼沢植物群落保存活用計画について
第2回文化財保護審議会 令和6年3月11日	旧四郷村役場	・文化財保護事業について（令和5年度事業報告及び令和6年度予定） ・市指定有形文化財（建造物）「旧四郷村役場」の棟札追加指定について ・無形文化財の指定について

(2)久留倍官衙遺跡公園管理活用委員会

久留倍官衙遺跡公園の管理・活用事業及び史跡の保護を検討するとともに事業の評価を行う。

開催日	場所	内容
第1回委員会 令和5年8月4日	大矢知地区市民センター	・令和5年度事業報告 ・令和5年度事業評価案協議
第2回委員会 令和6年3月7日	くるべ古代歴史館	・令和5年度事業報告及び事業評価 ・令和6年度事業協議

(3)文化財パトロール調査員打合せ

埋蔵文化財や記念物などの管理及び環境保全の現状について調査を行う文化財パトロール調査員の打合せ

開催日	場所	内容
—	書面開催	・令和5年度パトロール調査員の委嘱 ・令和4年度パトロール実施報告、令和5年度パトロール実施計画

国・県・市指定文化財、選択保存、登録文化財種類別・指定別一覧表 (令和6年3月31日現在)

種類別 指定別	有形文化財								無形文化財		民俗文化財		選択 保存	記念物			計
	建造物	絵画	彫刻	工芸品	書跡	古文書	考古 資料	歴史 資料	芸能	工芸 技術	有形	無形		史跡	名勝	天然 記念物	
国指定	2	—	3	1	0	—	—	—	—	—	—	1	1	1	—	3	12
県指定	—	5	11	5	1	—	1	—	—	—	3	1	1	6	—	1	35
市指定	5	4	9	2	5	3	4	1	—	2	4	14	—	10	—	3	66
計	7	9	23	8	6	3	5	1	0	2	7	16	2	17	0	7	113

地域を定めず指定されている国指定特別天然記念物カモンカ・天然記念物コクガンを除く。(旧)重要美術品等ノ保存ニ関スル法律で認定を受けている文化財を除く。

種類別・登録別	建造物	計
国登録	45	45

国・県・市指定文化財、選択保存、登録文化財種類別・指定別一覧表

◆文化財保護法で指定されている文化財(国指定文化財)、選択されている文化財(国選択保存)

種別	No.	名称	所在地・所有者(管理者)	概要及び指定年月日
有形文化財	建造物	1 四日市旧港湾施設	中部地区・稲葉町、高砂町 四日市市(四日市港管理組合)	明治26・27年に築造の近代化遺産(港湾)。旧港北・西防波堤、波止場改築記念碑、稲葉三右衛門君彰功碑。平成8年12月10日指定。
		2 末広橋梁(旧四日市港駅鉄道橋)	中部地区・千歳町～末広町間 日本貨物鉄道株式会社	現役で稼働する国内最古の鉄道可動橋であり、「鉄の橋百選」にも選ばれている。平成10年12月25日指定。
	彫刻	3 木造慈恵大師坐像	大矢知地区・垂坂町 観音寺	南北朝時代。木造桧材寄木造で、像高80.3cm。胎内に「観応2年(1351)大仏師大口法橋兼賢」の墨書。大正2年8月20日指定。
		4 木造不動明王立像	日永地区・日永二丁目 大聖院	平安時代後期。木造桧材一木造で、像高95cm。小さく穏やかな目鼻立ちにより刻みだされた忿怒の相で端正な気品を表す。大正4年8月10日指定。
		5 木造阿弥陀如来立像 像内納入文書	富田地区・南富田町 善教寺	鎌倉時代前期。木造桧材寄木造で、玉眼・漆箔を施す。像高79cm。胎内に願文、作善日誌、摺仏を納入する。昭和34年12月18日指定。
	工芸品	6 十六間四方白星兜鉢	中部地区・鶴の森一丁目 鶴森神社	平安時代末期。径23cm。16枚の黒漆塗りの鉄板を組み合わせた兜鉢。その四方と眉庇(まびさし)に鍍金が施される。俵藤太(藤原秀郷)伝承を持ち、江戸時代に由来のある同社へ寄贈。昭和30年2月2日指定。
民俗文化財	無形 選択保存	7 鳥出神社の鯨船行事	富田地区・東富田町ほか 富田鯨船保存会連合会	鳥出神社の例大祭への奉納行事で、神社丸・神徳丸・感應丸・権現丸の4艘があり、同様の行事の中の典型例として、平成9年12月15日指定。全国33の「山・鉦・屋台行事」の一つとして、ユネスコ無形文化遺産に平成28年12月1日登録。
		8 北勢・熊野の鯨船行事	富田・中部・塩浜・楠地区 各鯨船山車保存会	尾鷲市のハラソ祭とともに、北勢地域に偏在する陸上の模擬捕鯨行事について、記録作成等の措置を講ずべき無形の民俗文化財として、平成元年2月27日選択。そのうち、「鳥出神社の鯨船行事」が平成9年に国指定無形民俗文化財に、平成28年ユネスコ無形文化遺産に登録。
記念物	史跡	9 久留倍官衙遺跡	大矢知地区・大矢知町 四日市市・国土交通省ほか(四日市市)	飛鳥～平安時代中期。主な遺構は古代の官衙施設で、他の官衙にはみられない東を向く政庁・正倉院・その他施設を伴い、官衙の全体像や変遷を知ることができる全国的にも貴重な遺跡。壬申の乱や聖武天皇の東国行幸との関連も指摘される。平成18年7月28日指定。
		10 東阿倉川イヌナシ自生地	海蔵地区・大字東阿倉川 四日市市・個人(四日市市)	明治35年4月に発見され、世界の植物学界に紹介された。日本の野生ナシの中で最も原始的な種である。大正11年10月12日指定。
	天然記念物	11 西阿倉川アイナシ自生地	海蔵地区・大字西阿倉川 四日市市	明治36年6月に発見された非常に珍しいナシ。イヌナシと栽培されているナシの中間の種。大正11年10月12日指定。
		12 御池沼沢植物群落	三重地区・西坂部町 四日市市	東部沼沢地に暖地性ミクリガヤの草木群落、西部沼沢地に寒地性ヤチヤナギの灌木群落がある。昭和27年10月11日指定。昭和51年3月31日、昭和54年6月25日追加指定。

◆三重県文化財保護条例で指定を受けている文化財(県指定文化財)、選択を受けている文化財(県選択保存)

種別	No.	名称	所在地・所有者(管理者)	概要及び指定年月日
有形文化財	絵画	13 絹本着色仏涅槃図	保々地区・市場町 大樹寺(四日市市立博物館)	南北朝時代。縦169.5cm。横122.5cm。画面に「詫磨法眼栄賀筆」の款記があり、南北朝時代の託磨派の遺品として貴重である。昭和27年3月13日指定。
		14 絹本着色真源大沢禪師像	保々地区・市場町 大樹寺(四日市市立博物館)	室町時代。縦97.5cm。横49.5cm。右手に扨子を持ち、法被をかけた曲ろくに坐した斜右向きの像。昭和27年3月13日指定。
		15 絹本着色禅源大済禪師像	保々地区・市場町 大樹寺(四日市市立博物館)	室町時代。縦96.3cm。横49.3cm。画像の法被は折蘆描。袈裟は鉄線描で、顔と手の部分は写実的な柔らかい細線描。昭和27年3月13日指定。
		16 絹本着色仏涅槃図	大矢知地区・垂坂町 観音寺	室町時代。縦159cm。横122cm。軸木の墨書の銘文によって、南都絵所、芝座の法眼尊仲が永禄4年(1561)3月5日に完成したものとする。昭和32年3月29日指定。
		17 絹本着色釈迦三尊十六善神像	日永地区・日永二丁目 大聖院	鎌倉時代。縦111.7cm横55.7cm。四日市市に現存する絵画としては最古の作品であり、鎌倉時代の仏教画の作風を伝えるものとして貴重。平成17年3月17日指定。

種別	No.	名称	所在地・所有者(管理者)	概要及び指定年月日
有形文化財	彫刻	18	木造地藏菩薩坐像 羽津地区・羽津山町 正法寺	鎌倉時代。木造桧材寄木造で、彩色・玉眼を施している。総高29cm。胎内に2点の納入物があるが、江戸初期の修理時のもの。昭和29年4月1日指定。
		19	木造誕生釈迦仏立像 大矢知地区・垂坂町 観音寺	平安時代。木造桧材一木造で、総高35.5cm。礼拝仏として作られたものと考えられる、誕生仏としては珍しい木彫像。昭和30年4月7日指定。
		20	木造地藏菩薩坐像 大矢知地区・垂坂町 観音寺	鎌倉時代。木造桧材寄木造で、玉眼を施し、右手に錫杖を持つ半迦趺座の坐像。像高80cm。膝前材裏面の墨書銘により法橋慶円作(1531年)と知られる。昭和31年5月2日指定。
		21	木造阿弥陀如来坐像 四郷地区・西日野町 顕正寺	平安時代後期。木造桧材一木割削造で、金泥、着衣部を漆箔仕上げとし、像内内割面に金銀の漆箔を押し、彫眼で、肉髻、螺髪を表す。像高53.5cm。昭和32年3月29日指定。
		22	木造仏頭 四郷地区・西日野町 顕正寺	平安時代後期。木造桧材。三道下端より上部を残す菩薩頭部。錆漆地の漆箔像で口唇に朱彩を施す。総長23.6cm。昭和32年3月29日指定。
		23	木造毘沙門天立像 三重地区・生桑町 千福寺	鎌倉時代。木造桧材寄木造で、玉眼・彩色を施している。総高111.5cm。彫技、彩色ともに優れた造像で、慶派仏師の本格的作例とみられる。昭和38年1月11日指定。
		24	木造薬師如来立像 大矢知地区・垂坂町 観音寺	平安時代後期。木造桧材寄木造で、彫眼・布貼り錆下地を施し、漆箔仕上げとしている。総高151cm。昭和39年10月16日指定。
		25	木造如意輪観音坐像 日永地区・大字六呂見 観音寺	平安時代後期。木造樺材寄木造で、彩色・漆箔を施さない素地仕上げ檀像様の作例。胎内墨書により久安元年(1149年)作と知られる。像高29.8cm。平成11年3月17日指定。
		26	木造阿弥陀如来立像 附 像内納入文書1巻19枚 富洲原地区・富田一色町 龍泉寺	鎌倉時代。木造桧材割削造で、漆箔・玉眼を施す宋風の彫像で本来は歯吹きの阿弥陀であったが、修理により塞がれた。像高36.9cm。胎内に経巻1巻、摺仏19枚が納められていた。平成16年10月18日指定。
		27	木造神像 大矢知地区・下之宮町 耳常神社	平安時代と室町時代。耳常神社に伝来した神像5軀。男神女神坐像2軀は一具の像とみられ、平安時代(10世紀末～11世紀前半)に、女神坐像2軀は室町時代に、神像は2軀は平安時代に制作されたと考えられます。令和3年3月24日指定。
28	塑造仏頭 四郷地区・西日野町 顕正寺	奈良時代(8世紀後半)。顕正寺に伝来した如来頭部。全長13.9cm、後頭部と頸部以下を欠損し、背面は平らである。三重県内では白鳳・奈良時代の仏像が少ない上、なかでも貴重な塑像である。令和3年3月24日指定。		
工芸品	29	太刀(銘 一永仁四年七月日 助光作) 中部地区 個人(徳川美術館)	鎌倉時代。刀長78.5cm、反り2.8cm。呂針穴2個。備前国助光の作。助光は、吉岡一文字一派の代表的な刀工。腰反り深く力強い、優美な姿でよく冴える。昭和27年3月13日指定。	
	30	陶製灯籠 中部地区・安島二丁目 四日市市(四日市市文化会館)	江戸時代。高さ174cm、上笠の径50cm。沼波弄山の萬古焼が途絶えた後、竹川竹斎が再興した射和萬古で、薄緑色の釉薬が流れ、風雅な姿を保つ。竿の正面に「竹川彦三郎政徳」、裏面に「奉納 万延年庚申年十月 射和萬古製」の彫銘。昭和57年4月27日指定。昭和10年12月18日国認定重要美術品。	
	31	林コレクション萬古焼 中部地区・安島一丁目 四日市市(四日市市立博物館)	江戸時代中期～明治時代前期の萬古焼作品のコレクション。古萬古30点を中心に、古安東5点、有節萬古13点、射和萬古2点、再興安東1点、四日市萬古2点から構成され、萬古焼の系譜を大観できる資料内容。平成18年3月17日指定。	
	32	短刀 銘 藤正 中部地区・安島一丁目 四日市市(四日市市立博物館)	室町時代。長さ26.3cm。茎は、「藤正」の銘をもち、「村正一派」特有の張り出した形をしている。刃文は、波を打ったようにく乱れている。平成18年3月17日指定。	
	33	槍 銘 雲林院住包治 中部地区・安島一丁目 四日市市(四日市市立博物館)	室町時代。長さ40.4cm。身幅5.5cm。身幅広く姿の整った堂々たる槍である。赤羽刀の一つであるが作風は大和の手搔派より相州伝に近いものがある。平成19年3月27日指定。	
書跡	34	紙本墨書大般若経 保々地区・市場町 大樹寺(四日市市立博物館)	平安～鎌倉時代。286.263.265.430の4巻に「永禄十二年己巳菊月日日照首座修補之」の銘記がある。現状では数種の経巻が混在し、143帖と残欠3帖及び版本10帖からなる。昭和27年3月13日指定。	
	35	銅鐸 八郷地区・伊坂町 菟上耳利神社 (四日市市立博物館)	弥生時代。総高40.3cm。文久2年(1862)3月21日に朝明郡伊坂村・菟上耳利神社西方の重地山で発見された、偏平鈕式六区袈裟襷文銅鐸。身の内側に舌によって擦れた痕跡がある。昭和27年3月13日指定。	
民俗文化財	有形	36	蝠堂民俗玩具 富田地区・富田一丁目 個人	収集・保有されている民俗玩具は、種類も多種多様で、日本をはじめ中国・韓国などのものもある。昭和31年5月2日指定。
		37	鯨船山車 中部地区・南納屋町 南納屋町鯨船保存会	鯨船の起源については明らかではないが、安永年間(1772～1780)頃の記録に「鯨つき」という名で出ている。昭和31年12月5日指定。
		38	大入道山車 中部地区・中納屋町 中納屋町大入道保存会	文化2年(1805)に名古屋の人形師竹田寿三郎・藤吉父子によって製作されたといわれる精巧なカラクリ人形。当初は首の伸び縮みだけであったが、明治2年(1869)に浅野信助によって改良が加えられ、現在の様にS字に曲がり、表情を出せるようになった。大入道の由来については諸説あるが、「伊勢四日市諏訪明神御祭礼黎物」に「百物語」と記されており、「轆轤首」伝承が最も古いとみられる。昭和51年3月31日指定。

種別	No.	名称	所在地・所有者(管理者)	概要及び指定年月日
民俗文化財	無形	39 東日野・西日野の大念仏	四郷地区・東日野町、西日野町 東日野町大念仏保存会・ 西日野町大念仏保存会	西日野町の西明寺に起こった魔障を禁圧するために祈念したという 故事にならって行われる仏教的な行事。口誦念仏にかえて大太鼓・ 大鉦、笛、ほら貝で表現する。平成25年3月25日指定。
	選択保存	40 立阪神社獅子舞	大矢知地区・垂坂町 立阪神社獅子舞保存会	箕田流獅子舞の流れを汲み、激しい動きの獅子舞である。花の舞で 手鞠を指定するのは他に見られない演技もある。平成25年12月27 日選択。
記念物	史跡	41 富田の一里塚跡	富田地区・富田三丁目 富田文化財保存会	三ツ谷・日永・采女とともに、東海道の四日市における一里塚跡の 一つ。富田は桑名宿と四日市宿の間で立場(たてば)がおかれてい た。昭和12年11月10日指定。
		42 日永の追分	日永地区・追分三丁目 四日市市日永地区連合自治会	東海道と伊勢街道の分岐点。桑名七里の渡しの「一の鳥居」に対し て、伊勢参宮の「二の鳥居」と称す。昭和13年4月12日指定。
		43 日永一里塚跡	日永地区・日永五丁目 個人(四日市市)	日永は四日市宿と石薬師宿の中間に位置し、「間の宿(あいのしゅ く)」と言われていた。昭和23年4月12日指定。昭和27年7月9日所在 変更。
		44 天武天皇迹太川御遥拝所跡	大矢知地区・大矢知町 個人(四日市市大矢知町齊 宮自治会)	大海人皇子(のちの天武天皇)が壬申の乱の際、ここから伊勢神宮 を遥拝されたと言い伝える。昭和16年5月21日指定。
		45 伊勢安国寺跡	四郷地区・西日野町 日野神社 (四日市市西日野町自治会)	南北朝時代。夢窓疎石の勧めにより、足利尊氏・直義兄弟が元弘の 乱(1331)以降の戦死者と後醍醐天皇の冥福を祈るため、全国に寺 と利生塔を設けたもの。伊勢の安国寺は平安時代からの旧名五位 鳥山西明寺を利用して建てられた。元弘2年(1332)に改称。昭和 16年9月26日指定。
		46 広古墳A群	下野地区・大鐘町 四日市市	古墳時代。古墳は2群に分かれ、A群は小型の方墳2基、円墳2基、 B群は中型の方墳2基と小型の円墳1基。このうちA群の1・2号墳が 昭和44年3月28日指定。
天然記念物	47 川島町のシデコブシ群落	川島地区・川島町 個人	丘陵斜面の湧水池付近に樹高4mの成木が約30株、比較的密な群 生をなしている。平成3年3月26日指定。	

◆四日市市文化財保護条例で指定している文化財(市指定文化財)

種別	No.	名称	所在地・所有者(管理者)	概要及び指定年月日
有形文化財	建造物	48 観音寺山門	大矢知地区・垂坂町 観音寺	江戸時代。本柱を中心とする構築式の構造で、切妻造、本瓦葺の 四脚門である。昭和52年3月23日指定。
		49 龍王山宝性寺	大矢知地区・蒔田二丁目 四日市市蒔田町第一自治会	江戸時代。木造二重屋根御堂造瓦葺で、本堂は上棟木札による と、享保4年(1719)己亥6月に建立。昭和52年10月6日指定。
		50 旧四郷村役場 附 棟札	四郷地区・西日野町 四日市市	大正時代の建築様式を伝える擬洋風の木造2階建、3階建塔屋付 建物。大正10年に伊藤伝七(十世)により、四郷村役場として建設さ れた。昭和57年2月16日指定。令和6年3月15日名称変更・棟札を 追加指定。
		51 顕正寺山門	四郷地区・西日野町 顕正寺	江戸時代。旧神戸城大手門を明治9年に解体・移築。高麗門形式 で、近世城門の典型をなしている。平成2年3月30日指定。
		52 旧庄屋岡田邸	楠地区・楠町本郷 四日市市	江戸時代～大正時代。主屋・立会所は木造平屋建、蔵は木造2階 建。北勢地方でも現存する数少ない庄屋建物である。立会所は明 治3年(1870)に建設され、大正初期に主屋の改築にあわせて改築 されている。平成14年6月28日指定。平成14年12月25日追加指 定。
		53 広山和尚画像	保々地区・市場町 大樹寺(四日市市立博物館)	江戸時代。縦109cm、横51.5cm。画像の上に広山和尚自筆の賛が あり、生前に制作された寿像であることが知られる。昭和34年3月25 日指定。
	絵画	54 仏涅槃図	中部地区・北町 建福寺(四日市市立博物館)	室町時代。縦215.2cm、横166.3cm。函の蓋に「涅槃像大幅兆殿司 筆東溟山建福寺什物天文五年春王穀且」の墨書があり、天文15年 (1536)に東福寺の兆殿司(名は吉山、字 明兆、号を破草鞋)と伝 承する。昭和35年3月28日指定。
		55 釈迦三尊十六善神図	保々地区・市場町 大樹寺(四日市市立博物館)	室町時代。釈迦如来を中心に二菩薩と十六神図が描かれた仏画。 平成24年8月23日指定。
		56 蓮華図	保々地区・市場町 大樹寺(四日市市立博物館)	室町時代。大輪を咲かせたハスの花が写実的に描かれた2幅1対の 掛け軸。平成24年8月23日指定。
		57 薬師如来坐像	日永地区・日永四丁目 薬師堂	鎌倉時代。木造桧材寄木造で、玉眼、漆箔を施す。像高87.5cm。胎 内背面に修理の際の墨書がある。昭和31年2月18日指定。
		58 大日如来坐像	神前地区・寺方町 大日寺	平安時代後期。木造桧材寄木造で、彫眼、漆箔を施し、総高314cm の丈六の坐像。昭和31年2月18日指定。
彫刻	59 地藏菩薩坐像	塩浜地区・馳出町一丁目 馳出・宮東・宝町自治会	平安時代後期。木造桧材一木造で、玉眼(現状)、漆箔を施し、像 高43.9cm。左手に宝珠、右手に錫杖を持ち蓮華台に座す。昭和33 年2月6日指定。	
	60 釈迦如来坐像	小山田地区・六名町 光輪寺	鎌倉時代。木造桧材寄木造で、通有の如来形像。像高76.5cm。平 成3年6月24日指定。	
	61 釈迦如来坐像	内部地区・貝家町 上品寺	平安時代前期。本像は市内最古の作例で、木造樟材一木造、彫 眼、漆箔を施す。像高98.9cm。江戸時代後補の膝前材裏面に、修 理の際の墨書がある。平成14年1月31日指定。	

種別	No.	名称	所在地・所有者(管理者)	概要及び指定年月日	
有形文化財	彫刻	62	釈迦如来坐像	小山田地区・山田町(暁覚寺) 山田町釈迦如来坐像・十一面観音菩薩立像保存会	鎌倉時代。木造桧材寄木造で、金泥が残るが、元は漆箔を施していたと考えられる。像高89.0cmで玉眼を施す。本像は近在の万松寺より移されたと伝える。平成16年8月19日指定。
		63	十一面観音菩薩立像	小山田地区・山田町(安性寺) 山田町釈迦如来坐像・十一面観音菩薩立像保存会	平安時代後期。木造桧材寄木造で、金泥が残るが、元は漆箔を施していたと考えられる。本像も万松寺より移座したものと伝える。像高104.3cm。平成16年8月19日指定。
		64	木造阿弥陀如来坐像	小山田地区・堂ヶ山町(遠生寺) 宗教法人遠生寺	平安時代後期。遠生寺本尊で木造寄木造、彫眼。布貼錆漆地に後補の金泥、漆箔が施されている。像高88.2cm。本像は亀山市の陰涼寺が移建された本尊と伝える。平成29年3月22日指定。
		65	木造薬師如来坐像	小山田地区・堂ヶ山町(遠生寺) 宗教法人遠生寺	鎌倉時代初期。遠生寺薬師堂の本尊、一木割削造で、玉眼。近年に彩色が施される。像高51.5cm。本像は亀山市の陰涼寺が移建されたと伝える。平成29年3月22日指定。
	工芸品	66	志野焼狛犬	羽津地区・大宮町 志氏神社	志氏神社の社宝。約300年前の製作と推定されている。昭和31年2月18日指定。
		67	檜 銘 備州長船法光 長享二年八月日 (伝矢田監物所用)	小山田地区 宗教法人安性寺	室町時代中期。長さ22.9cm。長享二年(1488)紀のある長船法光作。矢田監物所用との伝承がある。令和3年10月27日指定。
	書跡	68	羽津・阿倉川土地紛争の判決文書	海蔵地区 四日市市(四日市市立博物館)	江戸時代。縦190.8cm、横215.5cm。寛延3年(1750)に羽津・阿倉川村で起こった地境紛争の際の判決文書。昭和31年2月18日指定。
		69	水沢・堂ヶ山野境紛争の判決文書	小山田地区・堂ヶ山町 四日市市堂ヶ山町自治会 (四日市市立博物館)	江戸時代。縦250cm、横340cm。宝暦年中(1751～1764)に水沢・堂ヶ山村で起こった野境紛争の際の判決文書。昭和34年3月25日指定。
		70	六名町古文書	小山田地区・六名町 四日市市六名町自治会 (四日市市立博物館)	江戸時代。当時の六名村の古文書。土地台帳、検見・貢租・宗門・普請関係などの史料がある。昭和34年3月25日指定。
		71	井島文庫	中部地区・安島一丁目 四日市市(四日市市立博物館)	江戸時代。井島家所蔵の検地・貢租・廻船・絵図・地図など。昭和35年3月28指定。昭和60年1月19日追加指定。
		72	古文書	保々地区 四日市市(四日市市立博物館)	江戸時代。天春家所蔵の古文書。土地・貢租・宗門・証文・新田開発など300点の史料がある。昭和39年5月28日指定。
	古文書	73	四日市宿本陣清水家文書	中部地区 四日市市(四日市市立博物館)	江戸時代～昭和初期。四日市宿の一番本陣を務めた清水太兵衛家に関わる文書群843点。平成19年8月16日指定。
		74	滝川一益寄進状(天正三年十二月)	日永地区・日永二丁目 興正寺	安土桃山時代。天正3年(1575)。興正寺の土地を全て専修寺に寄進し、年貢などの税を免除するという内容。令和3年3月24日指定。
		75	羽柴秀吉禁制(天正十一年二月)	日永地区・日永二丁目 興正寺	安土桃山時代。天正11年(1583)。秀吉の軍勢が日永を通った際に地域の安全を保障する目的で出され、地域内での軍兵による乱暴な行いや放火などを禁じた。令和3年3月24日指定。
	考古資料	76	志氏神社古墳出土品	羽津地区・大宮町 志氏神社	古墳時代。嘉永5年(1852)3月に発見。出土品には車輪石・勾玉・管玉・小玉・内行花文鏡(断片)がある。昭和31年2月18日指定。
		77	茶臼山古墳群出土品(須恵器群・埴輪群)	日永地区・大字泊村 四日市市(文化財整理作業所)	古墳時代。平成5年に行った4号墳の発掘調査と平成9年の1号墳の発掘調査で検出した須恵器群・埴輪群32点。平成18年2月23日指定。
		78	御池古墳群出土品(装飾須恵器・特殊須恵器)	三重地区・西坂部町 四日市市(文化財整理作業所)	古墳時代。平成3年に行った発掘調査で検出した装飾須恵器と特殊須恵器5点。須恵器有蓋三足壺・須恵器装飾付壺などがある。平成18年2月23日指定。
		79	装飾須恵器 台付三連壺(北中寺遺跡出土)	常磐地区・石塚町 四日市市(文化財整理作業所)	古墳時代。平成4年に行った発掘調査で検出した台付三連壺。器高38.8cm。6世紀前半頃のものと考えられる。平成18年2月23日指定。
	歴史資料	80	石造旧日永の追分道標	日永地区・日永四丁目 日永神社	江戸時代初期。現存のものとしては東海道最古であり、信仰と関係が深い道標から一般的な道標に移行していく時期に、僧侶によって建立されている点でも注目される。平成31年3月26日指定。
無形文化財		工芸技術	81	四日市萬古焼(手ろくろ成形)	富田地区・茂福町〔保持者〕 伊藤 敏(号 美月)
	82		日永うちわの製作技術	日永地区・日永四丁目 〔保持者〕稲垣 和美	日永うちわの製作技術において貴重な伝統製作技法を習得し、かつ後継者育成に力を入れている。平成30年3月22日指定・認定。
民俗文化財	有形	83	椿岸神社獅子頭	桜地区・智積町 椿岸神社	「2人立ち」獅子舞の獅子頭として通有の形態をしている。舌裏に永正6年(1509)の墨書銘がある。平成5年5月10日指定。
		84	算額	川島地区・川島町 神明神社	江戸時代。絵馬の一種で、和算学者が数学の新しい問題や解法を得た際に額に表して奉納したもので、寛政2年(1790)県内最古)、天保15年(1844)、文久3年(1864)の3面がある。平成11年9月28日指定。
		85	四日市蕉風連中奉納歌仙額	大矢知地区・垂坂町 観音寺	江戸時代。巻末に「元文三年(1738)正月」の墨書銘があり、一二吟歌仙一卷に収める。平成13年7月19日指定。
		86	奉納御座船模型	富田地区・富田二丁目 鳥出神社	江戸時代に将軍、大名などが乗った御座船の10分の1の模型。奉納例は全国的にも珍しい。平成15年8月21日指定。

種別	No.	名称	所在地・所有者(管理者)	概要及び指定年月日	
民俗文化財	無形	87	日永つんつく踊り	日永地区・日永三丁目 日永つんつくおどり保存会	古くから日永地区に伝わる郷土色豊かな踊り。毎年8月の第2土曜・日曜日の2日間行われる。昭和31年2月18日指定。
		88	お諏訪おどり	水沢地区・水沢町 お諏訪踊り保存会	毎年7月31日に足見田神社で奉納される水祭り。起源は足見田神社由緒によると、享保5年(1720)。昭和48年1月17日指定。
		89	北野町獅子舞	県地区・北野町 北野町獅子舞保存会	御館獅子舞と同じ椿山本流の直伝で、演舞についても、素朴な中にも高度の芸術性を保持している。昭和49年4月17日指定。
		90	御館獅子舞	三重地区・西坂部町 御館獅子舞保存会	椿山本流の直伝で、古式をよく伝えている。昭和49年4月17日指定。
		91	市場町獅子舞	保々地区・市場町 市場町獅子舞保存会	豊年の祈願として市場町に伝わる箕田流の獅子舞で、毎年10月9日の殖栗神社祭礼で演舞される。昭和49年4月17日指定。
		92	大名行列	中部地区・元町 奴会	戦前は久六町の上りと比丘尼町の下りがあったが、現在では比丘尼町(現・元町)のみが残っている。平成4年6月30日指定。
		93	椿岸神社獅子舞	桜地区・智積町 椿岸神社獅子舞保存会	一時途絶えていたのが、戦後復活された「鳥差し」の舞」という他所に見られない舞が伝承されている。平成4年6月30日指定。
		94	磯津の鯨船行事	塩浜地区・大字塩浜 磯津鯨船保存会	鯨船本体などを旧東袋町から購入し、大正9年(1920)から塩崎神社の祭礼として演じられている。平成7年6月30日指定。
		95	立阪神社獅子舞	大矢知地区・垂坂町 立阪神社獅子舞保存会	箕田流獅子舞の流れを汲み、激しい動きの獅子舞である。花の舞で手鞠を指定するのは他に見られない演技もある。平成10年7月27日指定。
		96	生桑長松神社の大鏡餅神事	三重地区・生桑町 四日市市生桑町自治会	特殊な形状の大鏡餅を奉納して新年の祝いと一年の無事を祈る神事。平成14年8月29日指定。
		97	南楠鯨船行事	楠地区・楠町南五味塚 南楠鯨船保存会	鯨船が出されるようになったのは、明治頃といわれる。祭礼の中心となるのは南御見東神社で、鯨船は「龍神丸」と呼ばれる。平成8年8月29日指定。
		98	浜田大山車の舞獅子	中部地区・中浜田町、南浜田町 四日市祭浜田大山車の舞獅子保存連合会	箕田流獅子舞の流れを汲み、戦前の諏訪神社の祭礼である四日市祭に出ていた大山車の伝統を伝えている。平成20年7月24日指定。
		99	富士の巻狩り	中部地区・南浜田町 南浜田町自治会	地域の故事に関わり無く古典に採題したもの。諏訪神社の祭礼に奉納される練り物の一つで、近世都市祭礼における「風流」を示す。平成22年3月4日指定。
100	富田の石取祭(北村石取祭・茂福石取祭・富田西町石取祭)	富田地区・南富田町、大字茂福、茂福町、東茂福町、富田三丁目、富田四丁目 若宮八幡神社北村石取り祭車保存会・茂福祭車保存会・富田西町連合自治会	富田地区では、北村・茂福・富田西町で石取祭が行われている。これらは地域の伝統的な祭礼行事を踏まえて石取祭車を採用し、それを祭りの中心として独特な民俗を今に伝えており、桑名では見られない特色ある伝統が存在している。富田3町の石取祭は、桑名から波及した石取祭が、周辺地域でどのように民俗的な展開をみせたかを知る一例としても貴重な存在である。平成23年1月13日指定。		
記念物	史跡	101	志氏神社古墳	羽津地区・大宮町 志氏神社	古墳時代。北勢地方屈指の前方後円墳。前方部は破壊され、現在後円部のみが保存されている。昭和30年3月30日指定。
		102	大膳寺跡	羽津地区・南いかるが町 四日市市	平安時代。比叡山延暦寺中興の慈恵大師の直弟子である覚鎮が、いかるが山の麓に建立した平地の寺院。昭和30年3月30日指定。
		103	浜田城跡	四日市市	室町時代。文明2年(1470)に田原美作守忠秀が築城。指定地外の城跡の一部は鶴の森公園として活用。昭和30年3月30日指定。
		104	経塚公園	下野地区・北山町 安乗寺(北山町自治会)	公園内には、経塚と樹齢数百年を数える檜の大樹と安政6年(1859)に安置された石地藏などがある。昭和31年2月18日指定。
		105	万葉史跡と聖武天皇社	富洲原地区・松原町 聖武天皇社	安貞元年(1227)にここを朝明頓宮跡として神社が創建されたものと伝えられている。昭和31年2月18日指定。
		106	羽津城跡	羽津地区・羽津山町 四日市市	室町時代。応永年間(1394～1428)に田原美作守盛宗が築城。城跡は現在公園として活用。昭和31年2月18日指定。
		107	泗水の井戸	中部地区・北町 建福寺	四日市陣屋を中心にあつた水質・水流ともに豊かな4つの井戸のうちの一つ。井戸は石のくりぬき。昭和35年3月28日指定。
		108	茂福城跡	富田地区・茂福町 四日市市	室町時代。平維茂の子孫平貞冬が越前国朝倉より来て築城。近鉄名古屋線の東側の一部が保存されている。昭和49年10月23日指定。
		109	富田一本松	富田地区・東富田町 富田文化財保存会	樹齢700年。昔伊勢湾を航行する船がこの松を目印にした。伊勢湾台風以降衰弱枯死した。現在は2代目が育っている。昭和49年10月23日指定。
		110	冠山茶の木原	水沢地区・水沢町 四日市市 (冠山茶の木原保存会)	水沢地区の製茶の発祥地であり、延喜年間(901～922)に地元の僧が唐伝来の茶の木を植えて栽培したのが始まり。昭和56年3月26日指定。
		111	大樟	小山田地区・堂ヶ山町 神明社	樹齢800年。根まわり約21m、樹高約24m、樹冠は東西約37m、南北約25m。四日市最大の樟の木。昭和34年3月25日指定。
		112	桜町シデコブシ群落	桜地区・桜町 個人	モクレン科の一種で、非常に分布範囲の限られた植物。幼木と、樹高4mの成木が20数株群生。昭和57年2月16日指定。
		113	中山寺のモッコク	内部地区・南小松町 中山寺	暖地に分布する常緑の樹木で、根元周囲6.9m、胸高周囲3.8m、樹高13.2m。樹齢は300年を超える古木、大径木。平成26年8月5日指定。
天然記念物	天然記念物	111	大樟	小山田地区・堂ヶ山町 神明社	樹齢800年。根まわり約21m、樹高約24m、樹冠は東西約37m、南北約25m。四日市最大の樟の木。昭和34年3月25日指定。
		112	桜町シデコブシ群落	桜地区・桜町 個人	モクレン科の一種で、非常に分布範囲の限られた植物。幼木と、樹高4mの成木が20数株群生。昭和57年2月16日指定。
		113	中山寺のモッコク	内部地区・南小松町 中山寺	暖地に分布する常緑の樹木で、根元周囲6.9m、胸高周囲3.8m、樹高13.2m。樹齢は300年を超える古木、大径木。平成26年8月5日指定。

◆文化財保護法で登録されている文化財(国登録文化財)

種別	No.	名称	所在地・所有者(管理者)	概要及び指定年月日	
登録有形文化財	建築物	114	旧東洋紡績株式会社富田工場原綿倉庫	富洲原地区・富州原町 三菱UFJ信託銀行株式会社	大正6年に建築された東洋紡績富田工場の原綿倉庫。国土の歴史的景観に寄与している近代建築。平成12年4月28日登録。
		115	旧四日市市立図書館	中部地区・諏訪栄町 四日市市	昭和4年、昭和天皇御大典記念事業として四日市の事業家、熊沢一衛氏が寄付した。平成15年1月31日登録。
		116	宮崎本店事務所	楠地区・楠町南五味塚 株式会社宮崎本店	宮崎本店は古くから続く酒造業の老舗。木造2階建の事務所は、2階外壁の一部をタイル張りとする洋風建築で、正面妻壁上部のモチーフに特徴がある。平成8年12月20日登録。
		117	宮崎本店貯蔵庫A棟		切妻造の重厚な構えになる大型の倉庫。他の倉庫群と異なり、腰下羽目板張り、上部は下見板張りとなっている。平成8年12月20日登録。
		118	宮崎本店第4倉庫		3連の大型倉庫で元は酒蔵として造られたといわれる。整然とした外観は、酒造倉庫群の景観を引き立てている。平成8年12月20日登録。
		119	宮崎本店第8倉庫		外壁は土壁であるが、現在は亜鉛引き鉄板で覆われている。平成8年12月20日登録。
		120	宮崎本店貯蔵庫		並列する2棟の倉庫をH型に連結した形式になり、各面に庇が取り付け。茶色の煉瓦造の煙突が付属している。平成8年12月20日登録。
		121	旧伊藤伝七別邸玄関棟	中部地区・高砂町 株式会社日本伝統ビューロー	東洋紡績を創業した伊藤伝七の別邸として明治前期建築。玄関棟は、木造2階建、入母屋造及び寄棟造などと、棧瓦を葺く。大型の車寄を構える。明治期の四日市港の繁栄を伝える建築。平成22年9月10日登録。
		122	旧伊藤伝七別邸さつき棟		木造平屋建。切妻造棧瓦葺で琵琶棚付のトコヤトコ脇、付書院を設け、長押に半割丸太を用いるなど、瀟洒な意匠を持つ。開放的なつくりの離れ座敷である。平成22年9月10日登録。
		123	アミカン本社事務所	富田地区・富田浜元町	寛政6年(1794)創業で、明治31年に我が国初の手動式製網機を開発した。正門・煉瓦塀と共に昭和初めに建造された事務所は、木骨コンクリート造2階建塔屋付で、外壁はスクラッチタイル貼とモルタル洗出しとし、縦長窓を連続的に配置する。大小の矩形を取り混ぜた変化のある立面意匠をもつ。平成22年9月10日登録。
		124	アミカン本社正門	アミカン株式会社	敷地西辺の中央南寄りに、やや後退して建ち、南北に煉瓦塀を延ばす。門柱はコンクリート造、洗出し仕上げで頂部をドーム状につくる。平成22年9月10日登録。
		125	アミカン本社煉瓦塀		敷地西面に建ち、本館正面に構えた正門の両側に折れ曲がりに延びる。煉瓦葺で柱型の各間を長手積煉瓦で充たし、頂部は柱と同幅の臥梁形に積んだ煉瓦で繋ぐ。重厚な外観で、近代産業による発展の面影を伝える。平成22年9月10日登録。
		126	誓元寺光雲殿 (旧常磐尋常高等小学校奉安殿)	常磐地区・赤堀二丁目	切石積基壇上に建つ鉄筋コンクリート造平屋建。四隅に柱型を造り出し、正面に切妻破風を飾る持送り庇を突出する。外壁はモルタル洗い出し。簡明な意匠でまとめられたRC造奉安殿として、造形の規範となっている。平成23年7月25日登録。
		127	誓元寺鐘楼	誓元寺	高い玉石の亀甲積基壇上に建つ。方一間吹放ちとする。入母屋造棧瓦葺。高度な石積技術や堅実な木工技能がみられ、造形の規範となっている。平成23年7月25日登録。
		128	誓元寺山門		四脚門で、両脇に袖塀を付け、潜りを設ける。切妻造本瓦葺。本格的な仕様で、風格ある伽藍正面をつくる。平成23年7月25日登録。
		129	森家住宅主屋	羽津地区・羽津町	明治前期。入母屋造妻入、棧瓦葺で、間口16m。正面に大戸口を設けて通土間を通し、北側に二列居室を設け、さらに入母屋造の角屋を出して小座敷を造る妻入大型民家である。平成24年8月13日登録。
		130	森家住宅土蔵	個人	明治前期。桁行6m、梁間4.1m、切妻造棧瓦葺で、南面中央に出入口を設けた明治期の町家の面影を残した蔵である。平成24年8月13日登録。
		131	石川酒造主屋	桜地区・桜町	明治24年建築、木造平屋一部二階建、入母屋造棧瓦葺。造酒屋の表構えを構成する重厚な主屋。平成25年3月29日登録。
		132	石川酒造西の座敷	石川酒造株式会社	明治31年建築、木造平屋建、東面切妻造西面入母屋造棧瓦葺。透彫欄間を入れた接客用の良質な和風建築である。平成25年3月29日登録。
133	石川酒造南文庫蔵	桜地区・桜町	明治後期。土蔵造二階建、桁行7.2m梁間5.8m、切妻造棧瓦葺。東面に下屋を設け、出入口を2ヶ所開ける。平成25年3月29日登録。		
134	石川酒造北文庫蔵	個人	昭和前期。土蔵造二階建、桁行6.6m梁間4.7m、切妻造棧瓦葺。東面に出入口を開け、下屋を設ける。平成25年3月29日登録。		
135	石川酒造旧精米場	桜地区・桜町 石川酒造株式会社	明治中期。桁行14.6m梁間5.5m、切妻造棧瓦葺。西面に下屋を設け、戸口を人造石研出しと黒漆喰で縁取る。平成25年3月29日登録。		
136	石川酒造旧米庫	桜地区・桜町	明治中期。土蔵造平屋建、桁行7.3m梁間5.5m、切妻造棧瓦葺。西面を吹放しとし、戸口を人造石研出しと黒漆喰で縁取る。平成25年3月29日登録。		
137	石川酒造納屋	個人	明治中期。木造二階建、桁行13.7m梁間4.6m、切妻造棧瓦葺。西面北寄りを吹放し、北面に小部屋を付設する。平成25年3月29日登録。		
138	石川酒造大蔵	桜地区・桜町	大正5年建築、土蔵造二階建、桁行32.8m梁間14.6m、切妻造棧瓦葺で南面を蔵前とする。雄大な規模を持つ土蔵である。平成25年3月29日登録。		
139	石川酒造釜場	石川酒造株式会社	明治後期。木造平屋一部二階建、桁行18.2m梁間9.1m、切妻造棧瓦葺。大棟北寄りに換気用の越屋根を設ける。洗米や蒸し米などの酒造行程を担う大型の醸造施設である。平成25年3月29日登録。		

種別	No.	名称	所在地・所有者(管理者)	概要及び指定年月日	
登録有形文化財	建造物	140	石川酒造槽場	桜地区・桜町 石川酒造株式会社	明治後期。土蔵造二階建、切妻造棧瓦葺。東面の下屋で釜場と接続する。外壁は軒下まで簷子下見板張で覆い、小屋は登り梁形式とする。平成25年3月29日登録。
		141	石川酒造壘詰場		明治後期。土蔵造二階建、桁行21.8m梁間10.9m、切妻造棧瓦葺。東面に下屋を設け、釜場などにつなぐ。外壁は上下階に庇付きの小窓を等間隔に穿つ。平成25年3月29日登録。
		142	石川酒造貯蔵庫及び事務所		明治後期。土蔵造二階建、切妻造棧瓦葺。東面に下屋を設ける。事務所はもと検査場で、北側を貯蔵庫とし、各々に入出口を開ける。平成25年3月29日登録。
		143	石川酒造井戸屋形		明治後期。木造、切妻造棧瓦葺。四本柱を1辺2.6mで内転びに立て、上部を貫と桁梁で固め、内部は吹放しとする。平成25年3月29日登録。
		144	石川酒造自噴井戸		大正5年建築、中央に切石組の井戸枠を据える。煉瓦造の貯水槽の北側に、角柱状のコンクリート造の高い貯水槽を建て、それをコの字形に囲うように低位の貯水槽を設ける。平成25年3月29日登録。
		145	石川酒造西土塀		明治後期。木造、高さ3.1m延長19m、切妻造棧瓦葺。外側の壁は漆喰塗で腰高に簷子下見板を張り、内側は杉皮張りとし、各柱の腕木で桁を支持する。平成25年3月29日登録。
		146	旧平田家住宅主屋	八郷地区・千代田町 個人	明治3年頃。切妻造棧瓦葺根の周囲に下屋を廻らし、正面に入母屋造の式台を構える。旧家らしい雄大な佇まいを見せる大型の住宅。平成27年11月17日登録。
		147	旧平田家住宅書院		明治17年頃。屋根は入母屋造棧瓦葺で周囲に下屋を廻す。平面は15畳書院と10畳次の間を並べ縁を廻らす。随所に屋久杉や春日杉などの良材を用いる。平成27年11月17日登録。
		148	旧平田家住宅米蔵		明治20年頃。土蔵造で鉢巻を廻らし、屋根は切妻造棧瓦葺で西面と南面に下屋を付す。内部は南北に二分し、小屋は登梁形式をトラス組で補強する。平成27年11月17日登録。
		149	旧平田家住宅東蔵		大正期。桁行二間半、梁間二間、土蔵造二階建で東西棟の屋根を切妻造棧瓦葺としね南面の出入口に庇を付す。平成27年11月17日登録。
		150	旧平田家住宅西蔵		大正期。土蔵造二階建で、桁行八間半梁間三間半の長大な土蔵で、屋根は切妻造棧瓦葺である。花崗岩亀甲積の基礎の上に建ち、主屋側の腰壁を海鼠壁とする。平成27年11月17日登録。
		151	旧平田家住宅門柱		大正12年頃。花崗岩製の門柱。間口3.2m、左右脇門付で本柱2本と脇柱2本からなり、本柱は高さ4.0m、脇柱は高さ2.8mで、いずれも基礎と柱身、柱頭よりなる。平成27年11月17日登録。
		152	旧平田家住宅中門及び塀		明治18年頃。主屋の式台脇から女中部屋に伸び、中門は中央に位置する医薬門で、屋根は切妻造棧瓦葺。塀は総延長13mで、屋根は切妻造棧瓦葺で、壁は真壁漆喰塗である。平成27年11月17日登録。
		153	三重郷土資料館(旧三重村役場書庫)		三重地区・東坂部町 三重地区連合自治会
		154	服部家住宅主屋	三重地区・小杉町 個人	昭和9年。主屋は入母屋造浅瓦葺、総2階建の東西に平屋を付し、外壁を杉皮張とする。1階に数寄屋風、2階に書院造風の座敷を配し、応接間や食堂は洋室とする。良材を多用した上質な近代和風住宅。平成31年3月29日登録。
		155	服部家住宅納屋		桁行三間梁間二間、入母屋造浅瓦葺の平屋建てで、外壁は腰高の杉皮張とし、東面の出入りに銅板葺庇を付し、西面窓を出窓とするなど、主屋と調和する丁寧な造作をもつ。平成31年3月29日登録。
		156	服部家住宅土蔵		土蔵造二階建、切妻造浅瓦葺で、金庫様の扉口を備える。伝統形式を踏襲しつつ、外壁のモルタル洗出し仕上や小屋組の火打付のトラスなど、要所に近代的技术法を取り入れる。平成31年3月29日登録。
		157	服部家住宅表門		やや建ちの高い切妻造浅瓦葺の四脚門。壁は大津壁風の卵黄色仕上で、腰に幅広の杉一枚板を張る。門口の垂壁上部見切に梁状の曲り材、欄間に埋もれ木を用いるなど細部に凝った造作をもつ。平成31年3月29日登録。
158	於茂千也函(伊藤家住宅土蔵)	富田地区・富田一丁目 個人	江戸末に建設、明治前期と昭和前期に改修。個人が収集した郷土玩具を収納展示している蔵。土蔵造平屋建、切妻造棧瓦葺で南に葺降ろして戸前とする。令和4年10月31日登録。		

◆(旧)重要美術品等ノ保存ニ関スル法律で認定されている文化財(国認定文化財)

種別	No.	名称	所在地・所有者(管理者)	概要及び認定年月日
工芸品	1	陶製灯籠	中部地区・安島二丁目 四日市市(四日市市文化会館)	江戸時代。高さ174cm、上笠の径50cm。沼波弄山の萬古焼が途絶えた後、竹川竹斎が再興した射和萬古で、薄緑色の釉薬が流れ、風雅な姿を保つ。竿の正面に「竹川彦三郎政悌」、裏面に「奉納万延元年庚申年十月 射和萬古製」の彫銘。昭和10年12月18日認定。昭和57年4月27日三重県有形文化財(工芸品)指定。
書跡	2	金銀泥絵料紙墨書御陽成天皇宸翰	中部地区・中納屋町	縦93.2cm、横32.6cm。「光陰空莫亘」の文字が書かれている。昭和17年12月16日認定。
絵画	3	絹本着色山水図 岡田半江筆 天保辛丑秋月	中部地区 個人(四日市市立博物館)	昭和9年7月31日認定。

注1. 指定文財の所有者(管理者)は、指定書にしたがったが、一部変更されているものもある。

2. 文財保護法で指定を受けている文財(国指定文財)のうち、地域を定めず指定されている特別天然記念物カモシカ・天然記念物コクガンは表中には入れていない。

3. (旧)重要美術品等ノ保存ニ関スル法律(昭和8年4月1日 法律第43号)は、文財保護法(昭和25年5月30日 法律第214号)の制定に伴い、同法(旧)第114条で廃止されている。ただ、同法(旧)第116条の規定より、同法施行の際現(旧)重要美術品等ノ保存ニ関スル法律第2条第1項の規定により認定されている物件については「同法(旧)の間、なほ効力を存する。」とされている。

4. 指定文化財・登録文化財は、いずれも令和6年3月31日現在のものである。

博物館

1. 基本理念

- ・市民の創造性を高めます。
- ・郷土を大切にすることを育みます。
- ・世代をつなぎます。
- ・歴史を未来に活かします。
- ・学校教育をより豊かなものにします。

2. 施設の概要

- ・名称 四日市市立博物館
- ・所在地 四日市市安島一丁目3番16号
- ・設立年月日 平成5年4月1日
- ・開館年月日 平成5年11月1日
- ・丹羽文雄記念室オープン 平成18年12月9日
- ・リニューアルオープン 平成27年3月21日
- ・敷地面積 1,845.840 m²
- ・建設面積 1,590.397 m²
- ・延床面積 10,147.108 m²
- ・建物構造 鉄骨鉄筋コンクリート造
地下2階、地上6階

・主な室名と面積

展示・教育部門		2,202.065 m ²
常設展示室	2 F	658.364 m ²
常設展示室	3 F	548.291 m ²
特別展示室	4 F	594.798 m ²
ラウンジ	4 F	93.674 m ²
図書スペース	1 F	86.350 m ²
講座室	1 F	142.218 m ²
研修・実習室	1 F	78.370 m ²
収蔵部門		1,256.230 m ²
収蔵庫①	B 2 F	243.290 m ²
収蔵庫①前室	B 2 F	38.880 m ²
収蔵庫②	B 1 F	282.170 m ²
収蔵庫③	B 1 F	384.496 m ²
収蔵庫②③前室	B 1 F	76.086 m ²
荷解室	1 F	231.308 m ²
研究部門		420.165 m ²
作業室	2 F	50.422 m ²
資料整理室	B 1 F	84.370 m ²
文献資料室	3 F	37.952 m ²
資料評価室	4 F	33.300 m ²
くん蒸室	B 1 F	43.070 m ²
スタジオ暗室	B 1 F	87.510 m ²
ビデオ編集室	B 1 F	16.882 m ²
第2会議室	4 F	37.952 m ²
第3会議室	3 F	28.707 m ²
プラネタリウム部門		1,714.282 m ²
客室(ドーム)	5 F～6 F	565.017 m ²
コズミックラウンジ	5 F	59.081 m ²
コズミックギャラリー	5 F	194.763 m ²
ブリーフィングルーム	5 F	59.326 m ²



空調機械室	5 F～6 F	836.095 m ²
管理・一般部門		4,554.366 m ²
事務室	3 F	105.059 m ²
事務室	2 F	60.464 m ²
第1会議室	2 F	37.001 m ²
ミュージアムショップ	1 F	28.723 m ²
警備室	1 F	20.812 m ²
中央監視室	B 2 F	44.064 m ²
設備機械室	B 2 F	486.190 m ²
電気室、発電機室		240.152 m ²
倉庫、展示備品室など		3,531.901 m ²

・プラネタリウム仕様

ドーム径 18.5m 傾斜型(傾斜度 20度)

座席 144 席(遮音室 8 席)

光学式投映機 ケイロン 401

デジタル式投映システム バーチャリウムV

全天周映画 可能

3. そらんぼ四日市

博物館と併設の四日市公害と環境未来館は、「そらんぼ四日市」の総称のもと、市民に親しまれ、本市のイメージを発信する一体感のある事業展開を図っている。

常設展示は、原始・古代から近世までの各時代の特徴を象徴する建物を原寸大で再現し、時代を体感できる展示として四日市公害と環境未来館の近・現代の展示につなげ、歴史の流れを理解してこれからの四日市を考える場としている。

プラネタリウムは、従来の「地球からみた宇宙」という視点から、「宇宙からみた地球、宇宙からみた四日市」という新たな視点で、地上目線では捉えることができない地球環境について投映し、四日市公害と環境未来館と連携した環境を考える場としての特色を持ち、市内外から多くの観覧者が訪れている。

博物館・プラネタリウムと四日市公害と環境未来館は、過去から現在そして未来へという時間軸と、四日市から日本、世界・地球そして宇宙へという空間軸を自在に交差させ、立ち位置や見方、考え方を変えることで、未来のまちづくりを市民一人一人が考えることができる場となることを目指している。

令和5年11月1日(水)に開館30周年を迎えた。

4. 展示等事業

(1) 常設展

・時空街道

四日市のあゆみのうち、原始・古代から江戸時代までを博物館で展示し、明治以降は2階の四日市公害と環境未来館で展示するため、両館の展示が一体的な時代の流れにあることを理解できるよう、展示テーマを「四日市のまちの発展と人々のくらしの変化」とした。

時空街道では、各時代を特徴づける原寸大の建物を再現し、観覧者自身が時代の雰囲気や、社会の変化の流れを体感できるような構成としている。映像や照明による一日の時間や季節の移り変わりを感じられるほか、スマートフォンやタブレット端末を利用した展示解説や、解説シート、ボランティアとの対話の中から得られる説明など、資料の理解を促す方法も選べ、何度訪れても学べる工夫をおこなっている。

・丹羽文雄記念室

文化勲章受章作家で、四日市市名誉市民の丹羽文雄(平成17年4月逝去)の足跡と業績を紹介している。丹羽作品の初版本や豪華本を始め、芸術家のための健康保険組合の創設、「文学者之墓」の建立など、文学者の社会的地位の向上に尽力し、日本文藝家協会理事長をながく務めた功績などを展示している。

また、二十数年にわたって丹羽が私費を投じて刊行した雑誌「文学者」の同人たちが集った丹羽邸応接間も再現している。

開館日数 285日 観覧者数 50,427人

※令和5年6月24日(土)に開館以来の常設展観覧者が100万人を達成した。

(2) 特別展・企画展

① 開館30周年記念特別展 「池田あきこ原画展～ダヤンとアベコベアの月～」			
会 期	4月15日(土)～6月4日(日) 45日間		
観 覧 料	一般1,000円 高・大生600円		
観覧者数	5,442人		
関連行事	4月15日(土) 5月14日(日) 6月4日(日)	「池田あきこ トーク&サイン会」	池田あきこ (絵本作家)

② 開館30周年記念特別展 「立原位貫～想像力から創造力～」	
会 期	9月23日(土・祝)～11月5日(日) 38日間

観 覧 料	一般1,200円 高・大生600円		
観覧者数	2,900人		
関連行事	9月2日(土)	特別講座「立原位貫～想像力から創造力～」	吉田俊英(当館館長)
	9月24日(日)	記念講演会「立原位貫氏の想像力－浮世絵版画の復刻」	吉田洋子(山口県立萩美術館・浦上記念館学芸課長)
	10月21日(土)	ギャラリートーク	立原安位子子(アルテ・ピンクロ位貫代表)

③ 開館30周年記念特別企画展「昭和のくらし 昭和の一隅」			
会 期	令和6年1月2日(火)～3月3日(日) 54日間		
観 覧 料	一般500円 高・大生300円		
観覧者数	8,164人		
関連行事	1月13日(土)	「むかしの道具」	企画普及係、ボランティア
	2月17日(土)	「昭和のあそび」	企画普及係、ボランティア

④ 共催展「第65回北勢地区高等学校美術展」			
会 期	令和6年3月19日(火)～3月24日(日) 6日間		
観 覧 料	無 料		
観覧者数	917人		
関連行事	3月23日(土)	講演会	鈴木麻里子(三重県立美術館学芸員)

(3) 学習支援展示・特別陳列

学習支援展示 観覧者数 19,954人(5年度分のみ)

名称	会期	場所
① 四日市空襲と戦時下の暮らし	6月13日(火)～9月3日(日)	白里亭 3Fロビー 2F常設展一部
② 大昔の四日市	令和6年3月12日(火)～5月6日(月・祝)	白里亭

特別陳列 観覧者数 28,379人(5年度分のみ)

名称	会期	場所
① 牧野富太郎が見た四日市	3月18日(土)～5月7日(日)	白里亭 3Fロビー
② 館蔵品展Ⅰ 新収蔵品展	5月16日(火)～6月4日(日)	白里亭
③ 館蔵品展Ⅱ あの頃の富田	9月12日(火)～11月12日(日)	白里亭 3Fロビー
④ 館蔵品展Ⅲ お正月～辰年～	11月21日(火)～令和6年1月21日(日)	白里亭
⑤ 館蔵品展Ⅳ 陶器のいきもの	1月30日(火)～3月3日(日)	白里亭

(4) 開館30周年記念「展覧会ポスターでふりかえる四日市市立博物館30年のあゆみ」 観覧者数 10,726人
 会期：11月18日(土)～令和6年3月3日(日)
 前期：～令和6年1月14日(日)
 後期：1月20日(土)～
 場所：3Fロビー

5. 教育普及事業

(1) 子ども博物館教室

① ワークショップ(全4回)

参加者数 94人 [場所：講座室ほか]

6月17日(土)	四日市空襲を語り継ごう	博物館ボランティア、篠昌志・川端蒼海・森山翔太(企画普及係学芸員)
7月1日(土)	バックヤードツアー	篠昌志・森山翔太(企画普及係学芸員)
8月5日(土)	紋切うちわ	篠昌志・高橋香織(企画普及係学芸員)
令和6年2月3日(土)	ひな飾り	川端蒼海・中原暁美(企画普及係学芸員)

② 親と子のプチわーくしょっぷ(全3回)

参加者数 110人 [場所：講座室]

7月22日(土)	わくわく水族館をつくろう!	川端蒼海・森拓也・森山翔太(企画普及係学芸員)
8月19日(土)	えのぐで遊ぼう!	川端蒼海・中原暁美(企画普及係学芸員)
11月23日(木・祝)	動くおもちゃにチャレンジ!	川端蒼海・森拓也・森山翔太(企画普及係学芸員)

(2) 一般向け講座

① 館長講座 アート漫談「世間は楽しいアートに満ちている」(全5回)

参加者数 92人 [場所：講座室]

11月11日(土)	〈アート眼〉養成講座①	吉田俊英(当館館長)
12月16日(土)	〈アート眼〉養成講座②	
令和6年1月27日(土)	ひっくり返したオモチャ箱①	
2月24日(土)	ひっくり返したオモチャ箱②	
3月20日(水・祝)	まとめ・発想の転換	

② 大人の社会科(全4回)

参加者数 120人 [場所：講座室ほか]

4月22日(土)	【講演会①】「牧野富太郎が歩いた四日市」	森拓也(企画普及係学芸員)
5月20日(土)	【ワークショップ】バックヤードツアー	赤松一秀・中原暁美(企画普及係学芸員)
10月21日(土)	【ワークショップ】和綴じ本をつくろう	篠昌志・川端蒼海・森拓也・中原暁美(企画普及係学芸員)
令和6年2月10日(土)	【講演会②】「桑名の焼蛤」	廣瀬毅(当館副館長・学芸員)

③ みんな de 古文書(全8回)

参加者数 271人 [場所：講座室]

4月8日(土)	村と石高	廣瀬毅(当館副館長・学芸員)
5月13日(土)	江戸のレシピ1	
6月3日(土)	滑稽本1	
7月15日(土)	滑稽本2	
8月12日(土)	江戸のレシピ2	
10月14日(土)	江戸の名物	
令和6年1月6日(土)	江戸のウィット	
3月2日(土)	江戸のレシピ3	

④ミュージアムセミナー(全3回)

参加者数 102 人 [場所: 講座室]

4月29日 (土・祝)	ルノワールと 印象派	荒屋 鋪透 (中部大学人文学部教授、中部大学民族資料博物館館長)
5月27日 (土)	シャガールと エコール・ド・パリ	深谷 克典 (名古屋市美術館 参与)
6月24日 (土)	ダリとシュルレアリスムの 謎	村松和明 (前岡崎市美術館館長、美術史家)

⑤丹羽文雄記念室行事

参加者数 50 人 [場所: 講座室]

4月23日 (日)	原作映画上映会「人間模様」	企画普及係
11月25日 (土)	講演会「丹羽文雄の宗教文学」	秦 昌弘 (学校法人皇學館理事)

⑥開館 30 周年記念講演会

参加者数 127 人 [場所: じばさん 6F ホール]

10月29日 (日)	「私とミュージアム」	澤田 瞳子 (作家)
---------------	------------	---------------

(3)時空街道ツアーex(全8回)

4がつく曜日・祝日に体感型常設展「時空街道」(四日市公害と環境未来館含む)及びプラネタリウム番組を案内する「そらんぼ四日市」のコンセプトツアーを実施した。ツアーを通して、私たちの暮らしと環境の関係を四日市から日本、世界、地球、宇宙に広げて考えてもらうことを目的としている。

参加者数 64 人 [場所: 常設展示・プラネタリウム]

5月4日(木・祝)	博物館ボランティア、企画普及係、天文係
5月14日(日)	
6月4日(日)	
9月24日(日)	
12月24日(日)	
令和6年 1月14日(日)	
2月4日(日)	
3月24日(日)	

(4)子育て支援事業(全12回 9:30~12:00)

毎月第3日曜日の三重県「家庭の日」にあわせ、幼児や赤ちゃんと展覧会をゆっくり見られるように授乳室などの環境を整えた日時を設定した。

ベビーカーDAY	4月16日(日)・5月21日(日)・ 6月18日(日)・7月16日(日)・ 8月20日(日)・9月17日(日)・ 10月15日(日)・11月19日 (日)・12月17日(日)・ 令和6年1月21日(日)・ 2月18日(日)・3月17日(日)
----------	--

参加者数 594 人 [場所: 特別展示室・常設展示]

(5)出前講座等(計25回)

参加者数 886 人 [場所: 市内外各所]

演題	回数	人数	講師	
心を包む風呂敷	4	77	企画普及係	
東海道と四日市宿	7	285	廣瀬毅 (当館副館長・学芸員)	
伊勢参宮と四日市	2	51		
奇跡が見つないだ 光太夫の帰国	5	178		
東海道・采女城	1	25		
四日市学 四日市の歴史	1	44		
玉井兄弟	1	32		
四日市の歴史	1	56		
四日市港の歴史	1	45		
立原位貫	1	78		吉田俊英 (当館館長)
猫のダヤンの不思議な魅力	1	15		齋田明里 (管理係学芸員)

(6)講座番組放送

博物館への来館が困難な方へ当館の活動を広く知っていただくことを目的に、教育普及の一環として一般向け講座を収録し、CTYにて放送した。

10月8日(日)	特別講座「立原位貫～想像力から創造力へ～」(90分)	吉田俊英 (当館館長)
10月15日(日)		
10月22日(日)		
10月29日(日)		

(7) 3D デジタルコンテンツ映像の製作

開館 30 周年記念特別展「立原位貫～想像力から創造力へ～」の 3D デジタルコンテンツ映像を製作、公開

(8) 実習・研修の受入

① 博物館実習

8 月 29 日(火)～9 月 1 日(金)及び 9 月 5 日(火)～9 月 8 日(金)の 8 日間
4 大学 5 人受入

② 学校教員研修

月	内容	人数	担当
7 月～8 月	社会体験研修	26 人	企画普及係
7 月 27 日	学習支援展示(昭和展・四日市空襲展)の活用 博学連携・学習支援展示の 3DVR を授業に生かす	11 人	廣瀬毅(当館副館長・学芸員)、川端蒼海・篠昌志(企画普及係学芸員)
計 14 日		37 人	

③ 中学生の職場体験

月	校数	人数	担当
5 月	3 校	6 人	企画普及係、天文係
6 月	5 校	10 人	
10 月	1 校	2 人	
11 月	3 校	6 人	
12 月	1 校	2 人	
延 31 日	13 校	26 人	

(9) ボランティアとの協働

① 博物館ボランティア

登録者数 27 人 延べ活動者数 1,196 人

② 丹羽文雄記念室語り部

登録者数 6 人 延べ活動者数 0 人

③ 古文書ボランティア

登録者数 8 人 延べ活動者数 128 人

開館 30 周年事業「時空街道謎解きゲーム」

常設展「時空街道」を舞台にボランティア発案の謎解きゲームを実施。

8 月 11 日(金・祝)～8 月 14 日(月)、8 月 16 日(水)～8 月 17 日(木)の 6 日間 413 人

※8 月 15 日(火)も開催予定であったが、台風の影響により臨時休館したため実施せず。

6. 資料収集保存事業

(単位：件)(令和 6 年 3 月末現在)

1	区分	実物・標本	模型・複写
人文学資料	(1) 考古	1,524	25
	(2) 美術工芸	5,187	25
	(3) 民俗	6,422	17
	(4) 歴史	11,387	57
	(5) 文学	4,928	8
	計	29,448	132
2	区分	実物・標本	模型・複写
自然科学資料	(1) 動物資料	0	0
	(2) 植物資料	4,258	0
	(3) 地学資料	131	4
	(4) 理工学資料	0	0
	(5) 天文資料	7	0
	(6) その他の資料	2	0
	計	4,398	4

7. 調査研究事業

(1) 研究成果発表(当館ホームページにて公開)

楠交流会館より移管された 120 年前の植物標本の修復と保存について	森拓也・森山翔太(企画普及係学芸員)
楠町本郷におけるホンゴウソウの発見から現在に至る経緯及び移植の可能性について	森拓也(企画普及係学芸員)

(2) メディア出演

放送日	放送局	番組名	出演職員
10 月 1 日(日)～ 10 月 15 日(日)	CTY CNS	まほろば立原位貫 浮世絵版画に魅せられて	吉田俊英(当館館長)

8. プラネタリウム投映事業

(1) 季節番組

季節に合わせた 2 種類の番組(一般、ファミリー)を投映した。一般番組(春・秋)については、当館のプラネタリウムコンセプトに合わせた四日市オリジナルの番組を制作委託した。特に秋番組は開館 30 周年を記念して、近代プラネタリウム 100 周年と当館のプラネタリウム 30 周年を紹介する番組を制作した。

特別番組では、子育て支援の一環として幼児とその保護者を対象にした幼児番組「はじめてのプラネタリウム」を投映した。どなたにもプラネタリウムを楽しんでいただけるように、3 種類の番組(一般、ファミリー、夜間特別)の字幕付き投映を期間中に 1 回ずつ行った。また、ドーム内にある「遮音室」、「ヒアリンググループ」、「ハワイエの階段昇降機」は有効に活用することができた。

＜春番組＞①ファミリー番組、②一般番組

①「クレヨンしんちゃん 宇宙からの来訪者 カスカベ大パニック」	
②「いのちを探して～コズミッククルーザーで行く金星・木星～」	
放映期間	2月11日(土・祝)～6月4日(日)
観覧者数	①3,472人 (4/1～6/4) ②1,830人 (4/1～6/4)

＜夏番組＞①ファミリー番組、②一般番組

①「発見!南極に恐竜がいた!」	
②「水の惑星一星の旅シリーズ」	
放映期間	6月13日(火)～9月3日(日)
観覧者数	①11,481人 ②6,910人

＜秋番組＞①ファミリー番組、②一般番組

①「忍たま乱太郎の宇宙の大冒険 with コズミックフロント☆NEXT 土星めぐりでシャッターチャンス」	
②「開館30周年記念 プラネタリウムヒストリー 地上に降りた一億四千万の星」	
放映期間	9月12日(火)～12月3日(日)
観覧者数	①3,262人 ②2,142人

＜冬番組＞①ファミリー番組、②一般番組

①「宇宙なんちゃら こてつくんプラネタリウム」	
②「ブラックホールを見た日～人類100年の挑戦～」	
放映期間	12月12日(火)～令和6年3月3日(日)
観覧者数	①4,629人 ②2,730人

＜春番組＞①ファミリー番組、②一般番組

①「プラネタリウムでチョコちゃんに叱られる! チコとキョエの宇宙大冒険! 無知との遭遇」	
②「いのちの源～コズミッククルーザーで行く驚異の太陽～」	
放映期間	令和6年3月12日(火)～6月2日(日)
観覧者数	①1,345人 ②693人 なお、観覧者数は、3月31日までの合計

※季節番組に各1回字幕付き放映を実施

(2) 特別番組

①夜間特別番組 (毎週土曜日 18:20～19:15)

土曜日の夜間特別開館に合わせて放映した。また、各番組1回字幕付き放映を実施した。

ヒーリングアース	2月11日(土・祝)～6月3日(土) 観覧者数 398人
銀河鉄道の夜	6月17日(土)～9月2日(土) 観覧者数 999人
宇宙のオアシスを探してー奇跡の星への旅ー Music by 葉加瀬太郎	9月16日(土)～12月2日(土) 観覧者数 359人
ノーマン・ザ・スノーマン～流れ星のふる夜に～	12月23日(土)～令和6年3月2日(土) 観覧者数 379人
天球のものがたり	3月16日(土)～6月1日(土) 観覧者数 19人

① 幼児番組

毎月第3日曜日の三重県「家庭の日」に開催しているベビーカーDAYにあわせ、10:05と11:20の回2回、GW、祝日は10:05の回の1回放映した。(放映回のファミリー番組は中止)。

観覧者数 4,359人

前半 導入番組 星座の森の動物たち	4月16日(日)、4月29日(土・祝)～5月5日(金・祝)、5月21日(日)、6月18日(日)、7月16日(日)、7月17日(月・祝)、8月11日(金・祝)、8月20日(日)、9月17日(日)、9月18日(月・祝)、9月23日(土・祝)、10月9日(月・祝)、10月15日(日)、11月3日(金・祝)、11月19日(日)、11月23日(木・祝)、12月17日(日)、1月8日(月・祝)、1月21日(日)、2月11日(日・祝)、2月18日(日)、2月23日(金・祝)、3月17日(日)、3月20日(水・祝)
後半 配給番組 しまじろうとながれぼしのねがいごと	

③環境番組

毎月4のつく日曜・祝日に開催している「時空街道ツアーex」参加者向けの当館オリジナル番組を放映した。(放映回の一般番組は中止)

観覧者数 297人

時空街道ツアーex 宇宙から見た地球	5月4日(木・祝)、5月14日(日)、6月4日(日)、9月24日(日)、12月24日(日)、1月14日(日)、2月4日(日)、3月24日(日)
-----------------------	---

(3) 学習放映(団体利用放映)

- ・ 保育園、幼稚園、認定こども園、小・中学校、高校等の団体対象(事前申込みが必要)

- ・ 季節の星座を中心に、年齢・学年に応じた、生解説による体験型の学習用プラネタリウム
- ・ 四日市公害と環境未来館と連携して、小学校5年生を対象に環境学習プログラムを放映
- ・ 企画展(学習支援展示)に関する学習プログラムを放映

天体学習プログラム	146回	8,977人
環境学習プログラム	13回	928人
学習支援展示学習プログラム	3回	153人
合計	162回	10,058人

<季節番組・特別番組(夜間特別番組)・学習放映の放映時刻>

平日	学習 9:50	学習 11:00	学習 13:15	一般 14:20	ファミリー 15:35	
土日祝 学校長期 休暇期間	ファミリー 10:05	ファミリー 11:20	一般 13:05	一般 14:20	ファミリー 15:35	土曜 夜間 18:20

※季節番組及び特別番組(夜間特別番組)は入場も含めて約55分間。学習放映の天体学習は約45分間、環境学習は約30分間、学習支援展示学習は約30分間と約45分の2種。

(4) プラネタリウムイベント

①宇宙塾(18:20~20:00)

10月14日(土)	開館30周年記念「第二の地球はとてつもない数存在する-天文学が明らかにした系外惑星の世界-」	43人	渡部 潤一 (国立天文台特任(上席)教授) 難易度:初級(中学校程度)
11月4日(土)	開館30周年記念「宇宙の謎と魅力を語る」	51人	福井 康雄 (名古屋大学大学院名誉教授) 難易度:初級(中学校程度)
令和6年3月23日(土)	「太陽でスーパーフレアは起こるか?~遠くの星を調べて近くの太陽を知る~」	37人	前原 裕之 (国立天文台ハワイ観測所岡山分室助教) 難易度:初級(中学校程度)

②特別企画

開館30周年記念 「プラネタリウム・ステージ ~宇宙ってヤバくない?!~」	5月5日(金・祝) 11:20~12:15	伊藤達郎・長島詩織 (天文係職員)	観覧者数 90人

開館30周年記念 プラネタリウムライブコンサート 「中秋の名月コンサート」	9月30日(土) 18:20~20:00	演奏者 ピアノ尺八 INFINITY	観覧者数 134人
プラネタリウムコンサート 「クリスマスCDコンサート」	12月16日(土) 18:20~20:00	伊藤達郎・長島詩織 (天文係職員)	観覧者数 134人
開館30周年記念 「天文学芸員と星空散歩」	4月29日(土・祝)	北原里穂(天文係学芸員)	観覧者 36人 28人 30人
	7月29日(土)		
	3月30日(土) 18:20~20:00		

(5) その他放映

- ①研修・視察等に関する放映 1回 21人
8月1日(火) ICETT 21人

9. 天文教育普及事業

移動天文車「きらら号」を使った観望会やコズミックスクールでの科学工作など各種の事業を実施し、幅広く天文の普及に努めた。

(1) 移動天文車「きらら号」事業

大型天体望遠鏡を載せた移動天文車「きらら号」による星空観望会を天文ボランティアの方々と協働で実施した。

①派遣事業

要請により市内各地へ「きらら号」を出動し、観望会を行った。

稼動予定回数 30回 (実施:18回、天文教室:3回、中止:9回)	参加者数 1,705人
	ボランティア数 延べ120人

②主催事業

[場所:市民公園(博物館前)]

稼動予定回数 14回 (実施:10回、中止:4回)	参加者数 989人
	ボランティア数 延べ97人
内訳	
4月22日(土) 19:00~20:30	金星・火星を見よう 39人

5月27日(土) 19:00~20:30	月・金星・火星を見よう	82人
6月24日(土) 19:00~20:30	月・金星・火星を見よう	52人
7月22日(土) 20:00~21:30	色のついた星を見よう	111人
8月26日(土) 19:30~21:00	土星を見よう	120人
9月23日(土) 18:00~19:30	月・土星を見よう	123人
9月29日(土) 19:00~20:30	中秋の名月を見よう	134人
10月28日(土) 18:00~19:30	月・木星・土星を見よう	120人
11月25日(土) 17:30~19:00	月・木星・土星を見よう	98人
12月23日(土) 18:00~19:30	月・木星・土星を見よう	110人
令和6年 1月27日(土) 18:00~19:30	木星を見よう	市民公園工事のため中止
2月24日(土) 18:30~20:00	月・木星を見よう	市民公園工事のため中止
3月23日(土) 11:00~13:00	太陽を見よう	市民公園工事のため中止
3月24日(日) 11:00~13:00	太陽を見よう	市民公園工事のため中止

(5) 学校連携

市内中学生を対象に、プラネタリウム夏番組を学習として活用できる学習参加券(無料観覧券)の配布を希望校のみ、かつ夏休み期間の平日のみの利用に限って実施した。

※希望校：全校(22校)

配付枚数:2,613枚 利用枚数:1,459枚 利用率:56%

(6) JAXA 連携事業 四日市子ども科学セミナー

参加者数 42人

7月23日(日) 9:30~12:00	コズミックカレッジ 「太陽系の広がり」 in 四日市	幅 良統(愛知 教育大学教育 学部准教授)
------------------------	----------------------------------	-----------------------------

※小学3~6年対象

(7) ガリレオ教室(各日2回実施)

天文ボランティアと協働し、毎月第2日曜日に開催した。

参加者数 301人

※6月・9月・12月・3月は開催日が整備休館中のため中止

(8) 天文ボランティア支援事業

天文ボランティアが主体的に実施する事業を支援する。

①天文ボランティア学習会(全11回実施)

②天文ボランティア主催観望会(全2回実施)

③天文ボランティア工房(全12回実施 参加者 504人)

(2) 公開観望会(移動天文車「きらら号」出勤なし)

【場所：伊坂ダム】

8月13日(日) 19:30~21:30	ペルセウス座流星群 観望会	天候不良のため中止
12月14日(木) 19:00~21:00	ふたご座流星群 観望会	81人

(3) コズミックスクール

11月3日(金・祝) 10:00~12:45	プラネタリウムの製作 とバックヤードツアー	36人
---------------------------	--------------------------	-----

(4) 夏季教職員研修講座(天文教育研修)

参加数 50人

※保・幼・こ・小・中学校教員対象

8月7日(月) 9:00~12:30	月の尽きない話	伊藤 信成 (三重大学教育学 部教授)
-----------------------	---------	---------------------------

10. 開館時間等

開館時間 午前9時30分から午後5時まで

(ただし展覧会への入場は午後4時30分まで)

※毎週土曜日は夜間特別開館として1階・5階のみ、午後7時30分まで開館。

休館日 月曜日(休日の場合は翌平日)及び年末年始(12/25～1/1)ただし、5月1日(月)、8月14日(月)は開館

整備休館 6月 5日(月)～12日(月)

9月 4日(月)～11日(月)

12月 4日(月)～11日(月)

令和6年 3月 4日(月)～11日(月)

※開館30周年のタイミングで外壁改修工事が実施されたため、博物館で過去に開催した展覧会のポスターを工事用養生シートに拡大印刷して11月30日～令和6年2月20日まで掲示した。

観覧料金

区分	博物館 特別展示	プラネタリウム	プラネタリウム特別番組
一般	その都度 定める額	550円	その都度 定める額
高・大生		390円	
小・中生	無料	210円	

※有料20名以上の団体は2割引

※博物館常設展示は無料

施設利用

	9時30分 ～12時	13～17時	9時30分 ～17時
特別展示室 595㎡	—	—	33,000円
講座室 142㎡	8,800円	13,200円	22,000円

11. 月別観覧者数

月	常設展		特別・企画展		プラネタリウム			月計
4月	26日	3,645	14日	1,356	26日	92回	2,970	7,971
5月	27日	4,988	27日	3,225	27日	112回	5,002	13,215
6月	20日	3,312	4日	861	20日	97回	4,964	9,137
7月	26日	5,806	0日	0	26日	124回	7,881	13,687
※8月	27日	8,242	0日	0	27日	138回	10,897	19,139
9月	20日	3,574	7日	354	20日	75回	3,695	7,623
10月	26日	4,720	26日	1,728	26日	108回	3,762	10,210
11月	26日	4,389	5日	818	26日	113回	3,436	8,643
12月	15日	1,692	0日	0	15日	57回	2,013	3,705
6年1月	26日	3,356	26日	3,476	26日	104回	3,905	10,737
2月	25日	3,634	25日	4,039	25日	96回	3,976	11,649
3月	21日	3,069	3日	649	21日	86回	3,465	7,183
合計	285日	50,427	137日	16,506	285日	1,202回	55,966	122,899

※8月15日は台風により臨時休館

[参考] 過去3年間の観覧者数

年度	常設展		特別・企画展		プラネタリウム		合計人数
4	169日	26,924人	71日	13,514人	169日	32,590人	73,028人
3	260日	29,357人	144日	12,212人	260日	31,344人	72,913人
2	255日	18,528人	144日	13,044人	231日	19,457人	51,029人

※令和2年度：新型コロナウイルス対策による臨時休館4月15日～5月18日、プラネタリウム放映休止4月1日～5月31日

※令和3年度：新型コロナウイルス対策による臨時休館8月27日～9月30日

※令和4年度：空調設備等更新工事による整備休館9月1日～令和5年2月10日

四日市市楠歴史民俗資料館

この資料館の主要施設である旧庄屋岡田邸は、代々庄屋の要職にあった岡田家の屋敷である。岡田家に残る文政12年(1829年)の古文書に庄屋の記載がみられ、この頃に庄屋職を桑名藩より拝命したと推定されている。また、建物については、敷地内に祭っていた弁財天の社の垂旗に、宝暦10年(1760年)の銘があることから建築年代は18世紀半ば、少なくとも江戸時代中期に、現在の主屋と土蔵が建築され、約250年あまり経過していると考えられている。北勢地域においても、歴史的価値が高い建造物であることから、四日市市有形文化財(建造物)に指定されている。平成17年4月に開館し、平成21年度から指定管理者制度を導入し、財団法人四日市市まちづくり振興事業団(現在は公益財団法人四日市市文化まちづくり財団)が指定管理者となって管理運営を行っていたが、平成24年度から四日市市立博物館が管理運営を行っている。

●施設概要

所在地	四日市市楠町本郷1068番地		
開館年月日	平成17年4月29日		
敷地面積	1,358.15㎡		
建築面積	338.09㎡		
延床面積	448.24㎡		
構造	主屋・立会所	木造瓦葺平屋	209.75㎡ (四日市市指定有形文化財)
	蔵	木造瓦葺平屋	39.08㎡ (四日市市指定有形文化財)
	水屋	木造瓦葺平屋	2.76㎡
	展示棟兼収蔵庫	木造瓦葺2階建	196.65㎡
見学時間	午前9時から午後5時		
入館料	無料		
休館日	毎週月曜日(月曜日が祝日又は振替休日にあたるときは、その翌平日) 年末年始(12/29～1/3)・臨時休館日		



●施設

旧庄屋岡田邸

主屋・立会所・蔵・水屋

展示棟兼収蔵庫

常設展示室・映像コーナー・企画展示コーナー

事務室・収蔵庫

●来館者数

令和5年度	3,391人
令和4年度	3,956人
令和3年度	2,231人
令和2年度	2,509人
令和元年度	6,325人

●事業概要

夏の夜間特別開館 5月27日(土) 来館者数:332人
 秋の夜間特別開館 9月30日(土) 来館者数:139人
 第5回新収蔵品ミニ展覧会「文字からみる村のくらし」
 令和4年9月22日(木)～令和5年6月11日(日)
 第6回ミニ展覧会「見つかるか?ホンゴウソウ」
 令和5年6月13日(火)～
 おひなまつりコンサート
 写生大会、歴史学習会
 企画展示コーナー作品展(市内外の文化サークル)
 つるし雛とちりめん遊び展、しめ縄作り
 語り部事業

施設公開利用料金

利用時間	午前 (8時30分～12時)	午後 (13時～17時)
立会所	660円	660円
ざしき西	660円	660円
ざしき東	660円	660円
小ざしき及び水屋	660円	660円
全室利用	1,980円	1,980円

図書館

名称 四日市市立図書館
所在地 四日市市久保田一丁目2番42号
創立年月日 明治41年10月1日
開館年月日 昭和48年7月10日（現図書館）
建物構造 鉄筋コンクリート造3階建
(地下1階)

建物延面積 4,147.42㎡

敷地面積 4,738.01㎡

- 1階 一般成人室、児童室、点字・録音資料室
- 2階 地域資料室、一般閲覧コーナー
郷土作家コーナー、展示コーナー、インター
ネットコーナー
- 3階 学習室、個人学習コーナー、スナックコーナー



- 開館時間 火・水・木・金曜日
午前9時30分～午後7時
(一般成人室、地域資料室、
一般閲覧コーナー以外は
午前9時30分～午後5時)
土・日曜日、祝日
午前9時30分～午後5時
- 休館日 毎週月曜日、毎月第2・第4火曜日
年末年始、特別整理期間(6月中の約10日間)
- 館外貸出 四日市市または三重郡3町に在住・在勤・在
学者及び桑名市・いなべ市・東員町の住民を
対象として、1人10冊まで貸出。
貸出期間は15日間(点字・録音資料は1カ
月間、自動車文庫は次回巡回日まで)。
- 資料複写 図書館資料に限り、著作権法の範囲内で、白
黒1枚10円、カラー1枚50円で複写が可能
(複写不可の資料もあり)。
- 調査相談 照会は電話、文書、メール、FAX、来館の
いずれでも可。
- 自動車文庫 図書館から1km以上の市内91カ所を対象に、
月に一度巡回(8月を除く)。
- 電子図書館 四日市市に在住・在勤・在学者を対象。貸出
点数は3点まで、貸出期間は15日間。

【事業方針】

「市民みんなの図書館」として、市民、地域に役立つ図書館を目指し、幅広く豊富な蔵書を揃え、安心して利用できる環境をつくり、市民に愛される図書館を目指します。

- 1 『生涯学習に役立つ幅広く豊富な資料』・・・子どもから高齢者、また多様な興味や関心を持つ人たちのニーズに対応できるよう、幅広く豊富な蔵書を揃え、時節にあった図書展示や関係機関と連携した取組等を通じて生涯学習の機会を提供します。また、四日市市の歴史や文化、産業、環境などに関する地域資料の収集に努め、魅力ある地域資料に関する情報発信に努めます。
- 2 『図書館サービスの質的向上』・・・ICTタグの導入により、利用者の待ち時間短縮など利便性を図るとともに、読書相談やレファレンスサービスなど、人と本や情報を結びつける業務に司書が注力できる体制を整え、専門職としての質を高めるよう努めます。また、図書館ボランティアとの協働による図書館事業を円滑かつ効果的に実施できるように、図書館ボランティアの育成・支援に取り組み、図書館利用者の拡大を図ります。
- 3 『生きる力につながる子どもの読書活動』・・・子どもたちが読書を楽しむ基礎を育み、想像力や思考力を身に付けて、たくましく生きる力につながるような取組や、子どもたちが地域に愛着を持つような講座等を開催するとともに、学校図書館との連携を図っていきます。
- 4 『活字での読書が困難な方への図書館サービスの充実』・・・視覚障害及びその他の障害により読書が困難な利用者のために、点字資料・録音資料等の整備を行うほか、障害者サービスの充実・周知を図ります。
- 5 『新図書館の整備に向けた検討』・・・新図書館の整備にあたり、利用者の利便性や居心地の良い空間の確保のため、ワークショップや提言等でいただいた意見や図書館職員からの意見を踏まえた施設の機能・設計等について検討を進めます。併せて、複合施設の核となる施設として、人と情報がつながり、学びの場を提供できる図書館を目指し、ソフト面の検討も進めます。
- 6 『よっかいち電子図書館の活用』・・・「よっかいち電子図書館」の広報・周知を図り、図書館への来館や紙の本による読書が困難な方をはじめ、多くの方に読書に親しむ機会を提供します。また、「読みたい本がある」魅力ある電子図書館を目指し、コンテンツの充実を図ります。

令和5年度 資料増減冊数及び年度末蔵書数

		受入冊数	払出冊数	増減冊数	年度末蔵書数	
本館	成人	総記	420	57	363	11,504
		哲学	435	279	156	11,569
		歴史	895	373	522	27,090
		社会科学	1,438	1,485	-47	35,854
		自然科学	834	464	370	14,267
		技術	1,016	1,439	-423	18,349
		産業	378	305	73	6,892
		芸術	792	541	251	24,874
		言語	176	178	-2	3,973
		文学	2,863	1,182	1,681	101,312
		地域資料	418	182	236	26,805
		参考	114	23	91	10,795
		製本雑誌	32	0	32	4,620
		人権啓発図書	96	46	50	7,888
	児童	児童図書	2,711	1,216	1,495	91,478
		紙芝居	24	11	13	1,327
		製本雑誌	0	0	0	90
		人権啓発図書	18	2	16	858
		なのはな文庫	35	4	31	8,494
	外国語図書・絵本		121	12	109	3,794
	雑誌		2,275	1,893	382	26,041
	点字	タイトル数	22	0	22	1,745
	録音	タイトル数	68	0	68	1,406
自動車文庫	成人	成人図書	1,758	692	1,066	17,806
		人権啓発図書(成人)	0	1	-1	35
	児童	児童図書	527	162	365	11,509
		紙芝居	1	0	1	83
		人権啓発図書(児童)	0	0	0	59
雑誌		106	93	13	453	
総計		17,573	10,640	6,933	470,970	

		受入冊数	払出冊数	増減冊数	年度末資料数
その他資料	人権関係施設用図書	147	49	98	7,885
	地図	2	0	2	1,567

図書資料予算

(単位:千円)

	令和4年度	令和5年度	令和6年度
図書※	29,325	31,126	31,736
その他資料(新聞・雑誌等)	3,730	3,520	3,570
電子書籍	—	51,920	11,215

※DAISY等を含む

図書館利用状況

		令和3年度	令和4年度	令和5年度
開館日数		247	275	275
入館者数	年間総数	194,074	216,965	219,429
	一日平均	786	789	798
登録者数 ※過去5年間に貸出がない利用者を除く	一般 (16歳以上)	25,615	18,756	22,100
	児童 (15歳以下)	6,984	5,219	6,190
	点字・録音	164	166	171
	団体	316	306	324
年間貸出冊数	本館	781,620	856,876	858,280
	自動車文庫	57,048	58,733	52,797
	点字資料	20	12	9
	録音資料	546	492	396
予約・リクエスト	本館窓口	13,824	14,080	13,294
	本館ネット	54,556	62,122	64,817
	自動車文庫	7,168	7,780	7,384
レファレンス(資料調査・相談)件数		7,235	9,214	9,313
複写件数		1,084	1,181	1,237

主要事業の実施状況

行事名及び開催日	読み手・話し手等	参加者数等
読み聞かせ・おはなし会(定例行事)		
絵本ライブラリー(読み聞かせ) 毎月第2土曜日	絵本ライブラリー	101人
おはなし ぎんのかい 毎月第2日曜日	おはなし「銀の権」	78人
おはなしと読みきかせ 毎月第3水曜日	四日市おはなしの会 赤とんぼ	49人
絵本の読みきかせ 毎月第3土曜日	中部読み聞かせサークル	96人
おはなしびっくりBOX 毎月第4水曜日	C a n	88人
おはなし会 毎月第4土曜日	語りの会 どっこいしょ	70人
赤ちゃん絵本のよみきかせ 毎週木曜日	図書館職員 他	433組
読み聞かせ・おはなし会(特別行事)		
4/1 絵本の読みきかせ「耳をすませて」	中井千保子さん	6人
4/15 子ども読書の日企画 絵本の読みきかせ	中部読み聞かせサークル	20人
4/22 子ども読書の日企画 おはなし会	語りの会 どっこいしょ	7人
4/23 子ども読書の日企画 ザ・男の読みきかせ mini	市民有志	10人
4/26 子ども読書の日企画 おはなしびっくりBOX	C a n	9人
5/6 絵本の読みきかせ「耳をすませて」	中井千保子さん	6人
5/7 大人のためのストーリーテリング	おはなし「銀の権」	26人
6/3 絵本の読みきかせ「耳をすませて」	中井千保子さん	10人
7/15 夏の絵本の読みきかせ	中部読み聞かせサークル	26人
7/22 夏のおはなし会	語りの会 どっこいしょ	5人
7/26 夏のおはなしびっくりBOX	C a n	13人
8/2 小学生版 夏のおはなしぎんのかい	おはなし「銀の権」	7人
8/5 絵本の読みきかせ「耳をすませて」	中井千保子さん	6人
8/16 夏のおはなしと読みきかせ	四日市おはなしの会 赤とんぼ	12人
9/2 絵本の読みきかせ「耳をすませて」	中井千保子さん	4人
9/3 りんこさんの読みきかせ	浦嶋りんこさん	23人
10/7 絵本の読みきかせ「耳をすませて」	中井千保子さん	7人
10/29 朗読ライブ～豊島与志雄 童話集～	文色草子朗読組	7人

11/4	絵本の読みきかせ「耳をすませて」	中井千保子さん	5人
11/18	秋の絵本の読みきかせ	中部読み聞かせサークル	16人
11/18	りんこさんの読みきかせ	浦嶋りんこさん そうちゃんとりく	55人
11/25	秋のおはなし会	語りの会 どっこいしょ	8人
12/2	絵本の読みきかせ「耳をすませて」	中井千保子さん	7人
12/10	小学生版 冬のおはなしぎんのかい	おはなし「銀の櫛」	15人
12/27	冬のおはなしびっくりBOX	C a n	11人
1/6	絵本の読みきかせ「耳をすませて」	中井千保子さん	6人
2/10	まちどおいしいね！春の絵本ライブラリー	絵本ライブラリー	12人
2/25	朗読ライブ～小川未明 童話集～	文色草子朗読組	20人
3/2	絵本の読みきかせ「耳をすませて」	中井千保子さん	13人
3/20	春のおはなしと読みきかせ	四日市おはなしの会 赤とんぼ	4人
講座など			
5/3	おしゃべりえほんの会「復刻版こどものとも」	職員等	12人
5/3・4・5	こどもの読書週間「くじびきどくしょ」		237人
7/17	現図書館50周年記念事業 対談「ながいながいなが図書館のはなし」	坂倉加代子さん 増田喜昭さん	131人
7/27・28・8/1	手づくり絵本講座	職員	12人
8/4	子ども点字教室	点訳グループくすの木	低学年9人/高学年9人
9/8	おしゃべりえほんの会 「だいたい50年前に出版された絵本」	職員等	12人
11/8・15・22	音訳体験講座	四日市録音奉仕の会	9人
11/10・17・24	点訳体験講座	点訳グループくすの木	4人
11/23	桃山鈴子さんのお話と読み聞かせ	桃山鈴子さん	午前の部 26人 午後の部 23人
11/26	「おうちで読みきかせ はじめのいっぽ！」	職員	4人
12/8	おしゃべりえほんの会「新刊絵本を読む」	職員等	33人
12/17	読書に関するエッセー入賞者表彰式	審査員 国府正昭さん 高田晴美さん	応募数 91点 表彰者 12人
12/20	音訳専門研修会	講師 森政勇さん	27人
2/23	子ども読書研修会「ステップアップ読み聞かせ ～楽しむ準備・楽しむ工夫～」	講師 木村由美子さん	26人
3/15	点訳専門研修会	講師 溝上弥生さん	16人
館外への派遣など			
5/16	出前講座（あがた保育園子育て支援センター）	職員	5組
7/4	講師派遣（古川学園向陽台高等学校）	職員	3年生 27人
9/15	講師派遣（四日市農芸高等学校）	職員	2年生 21人
9/20	出前講座（笹川保育園子育て支援センター）	職員	5組
9/22	講師派遣（四日市農芸高等学校）	職員	2年生 21人
9/27	自動車文庫派遣（三重北小学校）	職員	162人
10/3	講師派遣（四日市農芸高等学校）	職員	3年生 18人
10/4	出前講座（ライブラリーフレンズ 四日市）	職員	24人
10/27	自動車文庫派遣（八郷小学校）	職員	53人
11/1	自動車文庫派遣（県小学校）	職員	47人
12/5	自動車文庫派遣（三重小学校）	職員	75人
12/5	自動車文庫派遣（三重西小学校）	職員	53人
12/6	司書派遣 図書館教育研究協議会（羽津小学校）	職員	30人
12/15	出前講座（中部地区市民センター）	職員	3組
1/19	講師派遣（朝明高等学校）	職員	3年生 20人
2/28	出前講座（塩浜子育て支援センター）	職員	21組

新図書館に向けてのワークショップの開催

新図書館の機能・運営等について検討を進めるにあたり、市民の意向を把握・整理するためのワークショップを開催した。

	実施日	対象者	場所	参加者数
1	7/17	一般	文化会館 第3ホール	26人
2	8/10	高校生	市立図書館 視聴覚ホール	14人
3	9/12	子育て中の人優先※	文化会館 第3ホール	15人
4	10/28	子育て中の人優先※	文化会館 第2会議室	13人
5	10/28	高校生	市立図書館 視聴覚ホール	12人
6	11/23	一般	文化会館 第3ホール	24人

※託児サービスあり

企画展示（2階展示コーナー テーマに沿った資料を展示、関連図書の紹介）

- 第1回（3/29～6/4） 集まれ！1973年生まれ
- 第2回（6/16～7/23） 図書館のこれまで、これからの図書館
- 第3回（7/26～8/20） 第26回発掘展～子どものための考古学～
- 第4回（8/23～9/24） 「認知症フレンドリーなまち四日市」をめざして！
- 第5回（9/27～11/26） 原画展「桃山鈴子の世界～もしもしイモムシ」
- 第6回（11/29～12/28） 市民とつくる図書館「市民ワークショップを開催しました！」
- 第7回（1/5～3/24） 科学道100冊

[同時開催]

- （5/24～6/4） 見て！知って！四日市の水道
- （6/16～7/23） 新図書館に願いを
- （11/29～12/28） 新図書館に願いを（第2弾）
- （2/28～3/24） 気づいていますか？こころのサイン

2階地域資料室プチ展示（地域資料について広く知ってもらうことを目的とし、テーマに沿った資料を展示）

- 第1回（4/26～6/25） 郷土の人物を調べたい
- 第2回（9/1～11/30） 地域の自然を調べる 自然災害編
- 第3回（12/1～3/24） 桃山鈴子さん関連本
- 第4回（3/28～4/30） 2023年度に入った地域資料

1階ミニ展示

- 第1回（3/31～4/30） 生川文庫・池田あきこ原画展
- 第2回（5/2～5/18） 民生委員・児童委員の日
- 第3回（5/19～5/31） G7広島サミット
- 第4回（6/1～6/29） 男女共同参画週間
- 第5回（6/30～7/30） 恐竜
- 第6回（8/1～8/31） 非核・平和を考える
- 第7回（9/1～9/17） 災害に備える
- 第8回（9/19～10/1） 敬老の日読書のすすめ
- 第9回（10/3～10/15） 版画
- 第10回（10/17～11/8） 小津安二郎 生誕120年
- 第11回（11/9～12/10） 全国水平社創立から101年～今部落問題を考える～
- 第12回（12/13～12/28） 今、世界で・・・
- 第13回（1/5～1/31） 龍
- 第14回（2/1～2/29） 昭和レトロ
- 第15回（3/1～3/17） 災害に備える
- 第16回（3/19～3/31） お金のキホン

その他の事業

上記以外に、市や県の施設で行われる催しにあわせて関連図書を紹介したり、時節にあわせて図書を紹介したりするなど、市民が読書に親しめるような工夫をこらした。

生活リズムと情報モラル利用啓発シート

早ね 早おき 朝ごはん

メディアの使い方チェックデー



「早ね 早おき 朝ごはん」で生活リズムを整えよう！

朝食の摂取と正答率 (%) の関係

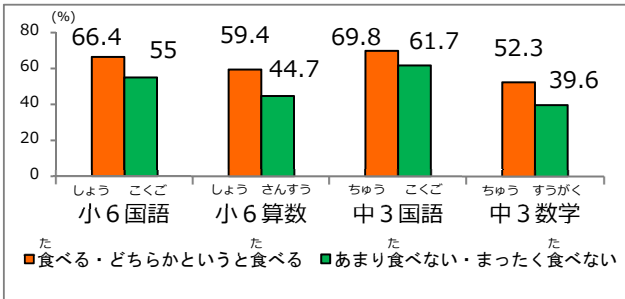

定時に就寝することと正答率 (%) の関係

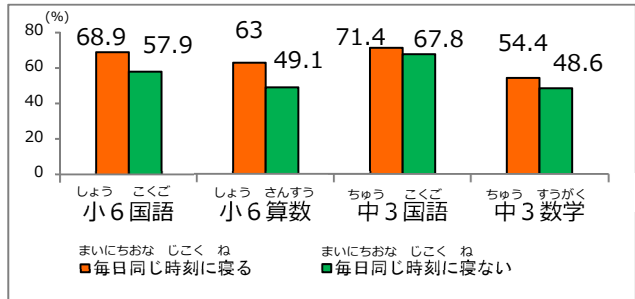

＜令和5年度全国学力・学習状況調査より＞

（四日市市内小学校6年生・中学校3年生対象）＞

- 朝ごはんを食べている子ども
- 毎日、同じ時刻に寝ている子ども

平均して各教科の正答率が高い。

生活リズムを整えると…

落ち着いた気持ちで学習に取り組める

学力の定着につながる

近年パソコンやスマートフォンを使いすぎて、生活リズムを崩す子どもが多く見られます。市内の小中学校では一人一台タブレットが導入され、ICTを活用した授業や家庭学習が活発に行われています。このような時だからこそ、パソコンやスマートフォンなどの身近なメディアとの上手な付き合い方を自分たちでしっかり考える必要があります。

＜インターネットやスマートフォンの使用に関する問題＞

使い方によっては、加害者になることも！？

① ネット依存(ゲーム依存)とネット被害

ゲームやインターネット上のコンテンツの閲覧、SNS等がやめられなくなり、日常生活に支障をきたしてしまうことがあります。また、悪質なウェブサイトやアプリによって個人情報取得され、迷惑メールが届いたり不正請求をされたりすることがあります。

② SNS等のトラブルや見知らぬ人との出会い

言葉の行き違いから誤解が生じ、友人関係の悪化やいじめにつながる場合があります。また、インターネット上には性別や年齢を偽って近づく人もいます。

チェック CHECK!

解説と保護者へのお願い



基本目標

1. 心豊かでたくましい自立した青少年の育成

- (1) 子どもたちの学力・体力・気力の向上、望ましい基本的生活習慣の育成などをめざして、子どもの生活リズムの向上に取り組む。
- (2) 青少年がパソコンや携帯電話等を介した犯罪に巻き込まれないために、青少年自身が「自ら考え行動する」力をつけられるよう啓発を行う。また、インターネット等のトラブルから自他の安全を守れるよう、保護者等への啓発を行う。
- (3) 社会的に自立した個人として成長していくよう、家庭教育への支援や地域の大人への意識啓発に取り組む。
- (4) 他者とのかかわりの中で、心豊かにたくましく成長する力を身につけられるように、地域、学校等において、自然体験・生活体験等の場や機会を提供し、支援する。
- (5) 地域活動の中で青少年が中心となって活躍できるようなリーダーの育成を図る。

2. 青少年が心豊かに暮らせる環境づくり

- (1) 市民全体に対して、大人が良い手本を示すよう理解と協力を求めるとともに、補導活動時の青少年への声かけなどを通して、青少年による非行の防止活動を推進する。
- (2) 警察や関係機関の協力を得ながら、出版物・DVD・インターネットなどにみられる有害環境の浄化等に努める。
- (3) 青少年の非行問題の多様化にともない、課題のある青少年及びその保護者の悩みに対応するため、相談活動を実施する。
- (4) 放課後の過ごし方等について、青少年が、他者とのかかわりをもちながら安全で安心して豊かに成長していくことができる地域の環境づくりを推進する。

3. 地域ぐるみで取り組む青少年の社会的自立の促進

- (1) 企業やNPO団体などと連携、協働した育成活動の促進を図り、「早ね 早おき 朝ごはん+ (プラス) メディアの使い方チェックデー」啓発シートの配付など、地域の教育力向上に向けた取り組みを進める。
- (2) 市民が互いに協働して、地域の子どもは地域で育てていこうという気運を高め、行動に移していけるような支援施策を展開する。

主要施策

1. 心豊かでたくましい自立した青少年の育成

(1) 親と子どもの豊かな育ち事業の推進

①生活リズムの向上（基本的生活習慣の改善）

- 「インターネットにつながるパソコンやゲーム、スマートフォンなどのメディアの使い方を考える」をテーマに、子どもの生活リズム向上事業を推進
 - ・子どもの生活習慣全般の改善について、6校園の生活リズム推進委員会に事業委託を行い、保育園、

幼稚園、こども園、小学校、中学校と家庭、地域が連携した取り組みを推進する。

- ・市内の保育園・幼稚園・こども園に通う3歳児から5歳児の保護者に対して、生活状況調査を年2回行い、調査結果をもとに各園に分析情報を提供し、各園の実情に応じた取り組みを推進する。
- ・生涯学習いきいき出前講座等における子どもの生活リズムやネットトラブルなど家庭の教育力の向上に関する講座を実施する。

【令和5年度実施数4回】

②規範意識の向上（非行等防止対策）

○非行防止教室の開催

- ・万引きによる補導件数等が低年齢化の傾向にあることから、希望する保育園、幼稚園、こども園、小中学校を対象に万引き防止を中心とした非行防止教室を開催し、規範意識の向上を図る。

【令和5年度実施数：2回】

③安全安心（子どもの安全安心対策）

○有害情報等から子どもを守る啓発活動

- ・四日市市PTA連絡協議会と連携し、携帯電話やインターネットの適切な利用を図るため、関係機関の協力により啓発活動及び研修会・講座を実施する。

- 青少年ネット被害防止研修会（教職員・保護者対象）
令和5年8月開催：四日市市勤労者・市民交流センター

■実施希望の学校園での出前講座

- ・「e-ネット講座」「キャリア教育講座」
(小中学生・保護者・園児対象)

【令和5年度実施数：48回】

(2) 家庭教育講座委託事業

家庭教育に関する主体的な学習活動を支援するため事業の実施をPTA等に委託する。

【令和5年度実施数：52回】

(3) 青少年団体活動の育成

各種青少年団体の自主的な活動に補助金を交付するとともに、指導者の資質の向上を図る。

(令和6年3月末現在)

団体名	団体数	会員数
子ども会	195	9,656
海洋少年団	1	40
ボーイスカウト 四日市第15団	1	19

(4) ジュニアリーダー・サブリーダーの養成

子ども会活動にかかわるリーダーの活動に必要な資質と能力の向上を図るため、市内に在住及び通学の小学生高学年・中学生を対象に養成講習会等を開催する。

2. 青少年が心豊かに暮らせる環境づくり

(1) 街頭補導活動

青少年の非行や問題行動防止活動を推進するため、関係機関や団体等の代表により組織された中央補導員により、補導活動を実施する【令和5年度実績：補導回数285回、補導少年人数24人】

(2) 補導員研修会

補導員の資質の向上と相互の連携・協調を図るため、専門講師による研修会を開催する。

(3) 地域及び広域補導活動

地域及び広域における非行等問題行動防止活動を推進するため、地区補導員組織や近隣1市3町からなる広域補導組織による補導活動を実施する。

(4) 社会環境の調査と浄化活動

青少年の健全育成・非行等問題行動防止のため、地域における有害環境の調査と浄化活動を実施する。

(5) 相談活動

学校外におけるいじめや、非行等問題行動をかかえる青少年及びその保護者の悩みに対応するため、面接及び電話による相談活動を実施する。【令和5年度実績：電話相談21回、面接相談2回】

(6) 青少年相談員活動

非行等問題行動防止活動を推進するため、学校・関係行政機関及び地域青少年育成団体と密接な連携を図り、継続して指導を行う必要がある青少年及びその家族の相談・指導・助言活動を実施する。

(7) 子どもと若者の居場所づくり

- ・人と人がふれあえる居場所を求める青少年に対して、気楽につどい、大人とも語り合える場を提供し青少年の自主的な活動を支援する。
- ・四日市市登校サポートセンターふれあい、四日市市総合会館で軽運動や音楽活動、学習、憩い、語らいの場として活用している。

(8) 放課後児童健全育成事業

放課後等に留守家庭となる児童を対象に、学童保育所の設置・運営を行う運営委員会に対して、補助金交付等の支援を行う。

<四日市市学童保育所一覧> (令和6年5月1日現在)

小学校区名	名称	連絡先
海蔵	海蔵第1学童保育所	333-5531
	海蔵第2学童保育所	
笹川	笹川学童保育会	340-6228
日永	日永第1学童保育園	346-7616
	日永第2学童保育園	
桜	桜地区学童保育所	326-9988
	桜地区第2学童保育所	
	桜地区第3学童保育所	
常磐西	常磐西第1学童保育所	322-8320
	常磐西第2学童保育所	
内部	内部第1学童保育所	347-4412
	内部第2学童保育所	
常磐	ときわ学童保育所	354-3665
	ときわ第2学童保育所	
	ときわ第3学童保育所	
高花平	高花平学童保育所	080-3687-7107
下野	下野学童保育所	338-8811
	下野第2学童保育所	
	下野第3学童保育所	
県	県学童保育所	327-1390
	県第2学童保育所	

四郷	四郷学童保育所	322-5171
	四郷第2学童保育所	
内部東	内部東第1学童保育所	348-1556
	内部東第2学童保育所	
川島	川島第1学童保育所	322-5412
	川島第2学童保育所	
富洲原	富洲原学童保育所	366-3321
	富洲原第2学童保育所	
浜田	浜田学童保育所	355-5383
大矢知	大矢知第1学童保育所	364-7232
	大矢知第2学童保育所	315-4788
	大矢知第3学童保育所	344-1902
泊山	泊山第1学童保育園	345-0171
	泊山第2学童保育園	347-1556
富田	富田地区第1学童保育所	364-3525
	富田地区第2学童保育所	
	富田地区第3学童保育所	363-6006
	富田地区第4学童保育所	080-4402-7036
三重	三重学童保育所	332-0560
河原田	河原田第1学童保育所	345-8588
	河原田第2学童保育所	390-3546
三重西	三重西学童保育所	333-6648
	三重西第2学童保育所	
	三重西第3学童保育所	
楠	楠町第1学童保育所	324-7361
	楠町第2学童保育所	390-0252
中部西	中部西学童保育所	080-5100-6670
	中部西第2学童保育所	080-5828-6671
	中部西第3学童保育所	090-3444-6416
塩浜	塩浜学童保育所	090-3967-1428
八郷西	八郷西学童保育所	080-1585-3793
保々	保々地区学童保育所	080-9336-1371
羽津	羽津学童保育所	332-0789
	羽津第2学童保育所	
羽津北	羽津北学童保育所	080-4211-6083
	羽津北第2学童保育所	
	羽津北第3学童保育所	
八郷	八郷学童保育所	080-3283-6587
水沢	水沢学童保育所	090-4405-6354
神前	神前学童保育所	326-6221
大谷台	大谷台第1学童保育所	333-2260
	大谷台第2学童保育所	
中央	中央第1学童保育所	329-6450
	中央第2学童保育所	
	中央第3学童保育所	
	中央第4学童保育所	
桜台	桜台第1学童保育所	327-0601
	桜台第2学童保育所	
三重北	三重北学童保育所	080-2666-2010
	三重北第2学童保育所	
小山田	小山田学童保育所	090-4213-6157

橋北	橋北学童保育所	080-3640-7978
----	---------	---------------

(9) 子ども広場整備事業

遊びを通して心豊かでたくましい子どもの育成を図るため、自治会等、地域で管理する子ども広場の整備に対する補助を行い、その普及を図る。

子ども広場地区別設置状況 (令和6年5月1日現在)

	総数		総数
中 部	1	桜	8
富 洲 原	1	三 重	15
富 田	7	県	12
羽 津	7	八 郷	11
常 磐	4	下 野	8
日 永	6	大 矢 知	6
四 郷	18	河 原 田	7
内 部	8	水 沢	9
塩 浜	8	保 々	11
小 山 田	9	海 蔵	4
川 島	1	橋 北	1
神 前	13	楠	2
		計	177

(10) 登下校時等の子どもの見守り活動

子どもの登下校時や放課後に痴漢・連れ去り・つきまといなどの、子どもの被害を未然に防ぐため、「こどもをまもるいえ」の増設を図る。「こどもをまもるいえ」のステッカーが貼ってある家や事業所には、緊急時に子どもを一時的に保護し、警察へ通報していただくなどの対応をお願いしている。この取組は、各地域のPTA等の設置推進団体を中心となっており、設置推進団体連絡会議を開催し、学校・地域・行政との連携を密にし、組織の育成と充実を図る。 【33団体 9,450軒】



(11) 「こども110番みまもりたい」活動

子どもが犯罪や事故に巻き込まれているのを発見したり、子どもから助けを求められたりしたとき、救助や保護、そして緊急110番通報などを行ってもらえるよう市内の事業所に協力をお願いしている。この活動に

賛同する事業所の車両に「こども110番みまもりたい」のステッカーを貼付し、市内各所を走行することで子どもに対する犯罪の抑止と市民啓発を図る。

「こども110番みまもりたい」活動状況

(令和6年5月1日現在)

協力事業所・団体	車両台数
日本郵便株式会社四日市郵便局	171
(株)四日市市生活環境公社	50
四日市タクシー協会	81
四日市市	155
民間事業所(19社)	349
合計台数	806

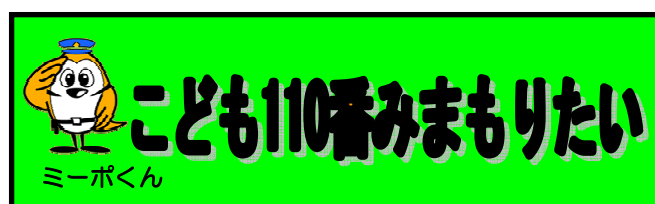

3. 地域ぐるみで取り組む青少年の社会的自立の促進

(1) 青少年行政の推進

四日市市青少年問題協議会の開催

青少年の指導、育成に関する総合的施策について必要な重要事項を審議し、その施策の適切な実施を期するために、必要な関係行政機関等相互の連絡調整を図る。

(2) 四日市市青少年育成市民会議

青少年の健全育成のため、啓発事業を行うとともに地域活動への支援・助成を行う。

(3) 各種運動との連携

○ 社会を明るくする運動

青少年の健全育成・非行等問題行動防止活動を推進するため、保護司会や更生保護女性の会等、各種関係機関と協力して啓発活動を実施する。

○ 青少年の非行・被害防止全国強調月間事業

青少年の非行等問題行動や被害を防止するため、強調月間中に社会を明るくする運動実施委員会と共催して、啓発運動を展開する。

○ 子ども・若者育成支援強調月間

青少年の健全育成について市民意識の高揚を図るため、各種機関や関係団体と連携して啓発活動を行う。

4. その他

○成人の日行事(20歳を祝う会)

2,922人を対象に、記念事業を令和7年1月12日に四日市市文化会館において、20歳の代表者による企画、運営のもと実施する。

市長式辞/議長祝辞/オープニング(テーマ披露)/20歳の企画委員による企画

少年自然の家

1. 環 境

四日市市少年自然の家は、鈴鹿国定公園に指定されている鈴鹿山脈の雲母峰（標高 888m）のふもとに位置しており、四日市市の中心部より西方に約 20km 離れている。眼下には、伊勢湾全域と伊勢平野、濃尾平野が一望でき、遠くは神島や知多半島等を望むことができる。

敷地面積約 40ha の大半は山林で、そのうちの約 26ha は「ふれあいの森」と呼ぶ保健休養林に指定され、水沢村有林であったところからの里山の景観を今に伝えている。

2. 目 的

当施設は、この豊かな自然の中で集団宿泊活動、野外活動、自然・環境学習活動、芸術活動などの様々な体験を通して、問題解決能力、豊かな人間性、たくましさを身に付けた青少年を育成することを目的として、昭和 62 年に設置された社会教育施設である。

3. 教育目標

「自然の中で、自分を磨き、友達の輪を広げよう」

【自然の中で】

感動する心、共生する心を育てる。

感動する心

- ・自然の美しさ・雄大さを感じる。
- ・自然の厳しさを感じる。
- ・自然のこころよさを感じる。

共生する心

- ・自然の恵みを感じる。
- ・自然と調和していく大切さを感じる。

【自分を磨く】

自己判断力、自主性、自律性を育てる。

自己判断力

- ・自分で判断して行動する。
- ・安全に気を付けて行動する。

自主性

- ・自分から進んで行動する。
- ・新しいことに取り組む。
- ・最後まで頑張る。

自律性

- ・自分の役割分担を果たす。
- ・自分の行動に責任を持つ。

【友達の輪を広げる】

協調性、思いやりの心を育てる。

協調性

- ・友達と協力して取り組む。
- ・友達と仲良くする。
- ・新しい友達をつくる。

思いやりの心

- ・友達の気持ちを大切にする。
- ・友達のことを考えて行動する。
- ・集団生活のルール・マナーを守る。

4. 運営方針及び事業

(1) 青少年の主体的な体験活動の推進・支援

青少年に自己判断力、自律・協調性を身に付けさせるため、様々な体験活動を推進するとともに各種団体への支援に努める。

- ①主催事業
- ②自然教室受入れ事業
- ③各種団体の受入れ事業
- ④職員研修事業
- ⑤各種刊行物の発行

(2) 社会教育と学校教育の連携の推進

学校教育との連携を図るため、施設の特性を生かしたプログラムの開発や事業を実施するとともに教職員の専門性を高める事業の推進に努める。

- ①自然教室支援
- ②里山保全事業
- ③体験活動実技講習会
- ④関係機関との連携・協力
- ⑤職業体験支援

(3) 家庭教育支援の充実と促進

家庭の教育力を高めるため、家族向けのプログラムの開発や事業を充実させるとともに、支援の促進に努める。

(4) ボランティアの活用・養成

ボランティアの有効活用を図るため、組織の積極的な活用と、その養成に努める。

- ①主催事業
- ②自然教室支援
- ③受け入れ事業支援
- ④施設ヘルパー推進事業
- ⑤リーダー研修受入れ事業

(5) 施設・設備の充実

利用者が主体的に学び、だれもが安心して利用できるよう、施設内の整備に努める。

- ①ふれあいの森整備
- ②植物・里山保全活動
- ③写真資料・書籍の充実
- ④施設設備の改修
- ⑤館内装飾・掲示の工夫



5. 施設の概要

- (1) **所在地** 四日市市水沢町大谷 1423-2
 (2) **主な施設** 本館・分館・水沢市民広場(星の広場)
 (3) **その他の施設** キャンプ場(収容人数 160 人)、キャンプファイヤー場、ふれあいの森、野外炊事場

	本館 そよかぜ・こもれび	分館 せせらぎ	水沢市民広場(星の広場)
宿泊定員	177人	101人	
各施設	1階-事務室、医務室、会議室 浴室、総合研修館兼体育館等 2階-宿泊室、食堂、リーダー室等 3階-宿泊室、研修室、リーダー室等	1階-研修室、大広間、創作室 乾燥室、リーダー室等 2階-宿泊室、講義室 リーダー室等	芝生広場
延床面積	3,078 m ²	1,399 m ²	10,000 m ²
構造	鉄筋コンクリート3階建て	鉄筋コンクリート2階建て	芝生広場
建設年度	昭和62年	昭和48年	平成4年
建設費	9億7,010万円	1億7,650万円	2億940万円

6. 利用について

(1) 利用の約束

- ①自分のことは自分でします。 ②友達に迷惑をかけません。 ③次に使う友達のことを考えます。

(2) 利用できる人

- ①主催事業への参加者
 ②引率者及び活動計画を有する8名以上の団体
 ア 小・中学校 イ 高校・大学 ウ 青少年団体 エ その他の団体
 ③特に、教育委員会が認めた団体

(3) 休業日

年末年始(12月28日～1月4日)

(4) 使用申請

- ①使用日の10日前までに申請書により申請する。
 ②予約の受付は、使用日に属する月の6カ月前の1日からとする。
 ③7、8月利用分は、それぞれ1、2月に利用抽選会を行う。

(5) 自然教室協力者会議

自然教室への技術指導を行うボランティア組織で、次の技術内容を提供する。

- ア 自然観察 イ 登山・ハイキング ウ 野外活動 エ 里山保全活動

(6) 利用状況

年度	施設	本館・分館		キャンプ場・日帰り		市民広場		利用者内訳	
		団体数	利用者数	団体数	利用者数	団体数	利用者数	市内	市外
28		240	34,885	185	20,813	161	20,640	36,491	19,207
29		238	34,886	166	18,134	174	25,089	37,106	15,914
30		243	31,889	140	20,959	121	21,158	37,672	15,176
元		232	31,598	142	20,442	147	19,179	37,001	15,039
2		94	10,407	146	4,921	71	5,165	12,466	2,862
3		100	12,177	158	7,307	77	5,498	13,998	5,486
4		180	20,600	140	5,438	116	8,531	17,016	9,022
5		256	31,421	125	6,140	139	9,044	18,895	18,666

7 スポーツ・レクリエーション



四日市市総合体育館

1. スポーツ振興方針

■ 第4次四日市市スポーツ推進計画を基に各種施策を推進する。

1. 誰もがスポーツに親しみを持てる機会の提供

① ライフステージに応じたスポーツ活動の推進

市民がスポーツを始めるきっかけづくりや、障害の程度や年齢に関わらずスポーツに親しむことができるよう、レクリエーションスポーツや障害者スポーツ等の普及に努めます。

② 子どもの体力向上とスポーツ活動の充実

子どもの頃からスポーツに親しみを持てる機会の充実と、子どもの体力・競技水準の向上に努めます。

2. スポーツを支える環境の充実

③ 競技力向上・スポーツを支える人材の育成

スポーツの取り組みに対する支援を行うとともに、スポーツ指導者やボランティアなどのスポーツを支える人材の育成などの支援に努めます。

④ 安全で快適なスポーツ施設の管理運営

スポーツ施設の適切な維持管理を行うとともに、利用促進に努めるなど、スポーツを支える環境の充実を図ります。

3. スポーツによる地域活性化の推進

⑤ スポーツを通じた交流の促進

大規模スポーツ大会の誘致やホームタウンチームと連携・協働した取り組みを進めます。

⑥ 情報提供・発信の充実

本市のさまざまなスポーツ活動の積極的な情報提供及び発信によって市民のスポーツ活動の促進とシティプロモーションに努めます。

2. 総合型地域スポーツクラブの設立状況

地域住民が、自らのスポーツ活動のための環境を地域で主体的に創り出し、自主・自立で運営する地域住民のためのスポーツクラブを育成及び支援する。
(令和5年度)

クラブ名	会員数 (人)	教室数	イベント数	サークル数	設立年月日
四日市ウェルネスクラブ	337	45	0	0	平成15年6月10日
楠スポーツクラブ	958	28	10	36	平成16年4月22日
保々ふれあいスポーツクラブ	353	6	1	13	平成17年3月27日
スポーツクラブさんさん	810	30	13	28	平成18年7月2日
ビバ・橋北	450	3	7	35	平成19年3月25日
うつべ☆スター	571	12	16	29	平成22年6月25日
すぽよん	158	7	0	9	令和3年4月1日

3. 指導者の育成 スポーツの企画立案、スポーツ組織の育成等地域住民のスポーツ振興を職務としたスポーツ推進委員76名を委嘱し、市民スポーツの振興を図っている。

各種講習会・研修会実施状況

(令和5年度)

種 目	場 所	対 象 者	参 加 人 数
市民盆踊り講習会	総合体育館	一般市民	124
バドミントン実技講習会	中央第2体育館	一般市民	39
家庭婦人バレーボール講習会	中央第2体育館	成人女性	96

4. スポーツ活動の状況

(1) スポーツ大会実施状況

(令和5年度)

大会名	対象者	参加人数	
スポーツ能力測定会	小学生	354	
四日市ロゲイニング大会	一般市民	273	
四日市サイクル・スポーツ・フェスティバル	競技者等	539	
A C P 講習会	指導者等	13	
スポーツ推進委員関係			
市民スポーツフェスタ	一般市民	1,047	
ファミリー健康体力測定会		140	
市民ソフトバレーボール大会		140	
市民タスポニー大会		36	
市民テニポン大会		68	
市民ボッチャ大会		177	
市民ファミリーバドミントン大会		35	
市民ノルディックウォーキング大会		39	
レクリエーション協会関係			
レクリエーションバドミントン大会	一般市民	66	
市民レクリエーション大会		1,000	
市民ハイキング		63	
新春フォークダンス民踊大会		108	
家庭婦人バレーボール大会	成人女性	157	
レディーステニス大会		42	
少年スポーツ関係			
学童野球大会	学 童	715	
少年柔道大会		92	
学童水泳記録会		128	
少年サッカー大会		507	
三泗ミニバスケットボール大会		375	
小学生バレーボール大会		249	
少年剣道大会		196	
スポーツ協会関係			
スポーツ少年団大会	一般市民	92	
市民バドミントン大会		562	
市民水泳大会		692	
市民卓球大会		280	
市民剣道大会		310	
市民スキー大会		54	
市民ソフトテニス大会		202	
総合駅伝大会		477	
市民テニス大会		282	
市民空手道大会		155	
市民レスリング大会		132	
3×3バスケットボール大会		136	
グラウンド・ゴルフ大会		56	
水球大会		小学生以上	28
小学生クロスカントリー大会		小学生	98

(2) スポーツ教室実施状況

(令和5年度)

教室名	参加人数	
トップアスリート等によるスポーツ振興事業		
サッカーウィンターフェスタ	102	
テニス教室	61	
チャレンジランポリン	90	
レスリング教室	27	
スポーツ協会関係		
KIDバトントワリング, なぎなた, 親子のウエルネスリトミック, (桜) テニス (初級), アーチェリー, アナミック骨盤矯正, 太極拳, 親子の水泳, 始めてみよう水泳, ステップアップスイミング, 夏休み水泳, ウォーキング&ストレッチ, スロージョギング, やさしいピラティス, バランスボールエクササイズ, (楠) マット運動, キッズチアダンス, ジュニアチアダンス, ストレッチ&コアトレーニング, バドミントン, 卓球, 武術太極拳, ヲグビー, 骨盤エクササイズ&ウェーブリング, プアレア(フラダンス), スローエアロビック, ZUMBAかけっこ教室, かけっこ教室(ナイター), ジュニア陸上, ジュニア陸上(ナイター), マット運動が上手になるレスリング, ジュニア&レディーズアテスティックスイミング, 弓道(初心者), 弓道, たのしいみんなの合気道, ソフトテニス, 器械体操, 水球, ウエルネスヨガ(託児付き), スタイルアップヨガ(託児付き), ビューティトレーニング(託児付き), ヲグ(入門)(託児付き), シェイプアップエクササイズ(託児付き), テニス		
計 4,357人		
J Nスポーツグループ関係		
フィットワ, サスロー①リソバドレナーージュ, リフレッシュストレッチ, リズムトレーニング, ZUMBA①, ステップ初級かんたんステップ運動, 辻友寛のENJOYランニング, 親子で遊びフィット, 脂肪燃焼エアロ, 動きケ体操①②, 動きケ体操②, リフレッシュヨガ, 棒びくす①, 棒びくす②, 肩こり・腰痛・猫背改善ストレッチ, 筋力UPトレーニング, ストレッチ&エアロ, やさしいピラティス, 伐伐体操&ストレッチ, SALSATION®, やさしいバレット&ストレッチ(3期~体幹トレーニング&バレット), ボディメイクが, ワクワキッズ広場, ZUMBA②, 骨盤リセット&バレット, 美姿勢ストレッチ, 親子で遊びフィット☆②, リズムトレーニング(土曜日), Balletone®(土曜日), バランスボールエクササイズ, はじめてのキッズダンス, ヒップホップダンス, ストロングネーション®, キッズテニス, テニス一般(初心者), テニス一般(中級), ジュニアホッケー体験会, 書道にチャレンジ, はじめての韓国語, 季節を感じながら俳画, 韓国語(初級), 韓国語(中級), 英会話入門, 英会話(初級), 触れてみよう津軽三味線(初級), 触れてみよう津軽三味線(中級), はじめての中国語, 中国語会話, ハウインアレンジメント, クリスマスリース, オリジナル和モダンしめ縄, 小学生対象! ソフトテニス短期教室, ジュニアホッケー体験会		
計 2,721人		
イベント名	対象者	参加人数
総合型地域スポーツクラブ合同イベント	一般市民	197

5. 学校体育施設開放

生涯スポーツの一環として、市立小・中学校等のスポーツ施設を学校教育に支障のない範囲で開放し、一般市民の体力づくり、レクリエーション活動等健全な余暇利用の場として活用している。

学校体育施設開放状況 (令和5年度)
(小学校等)

小学校名	利用時間 (時間)	小学校名	利用時間 (時間)
1 中部西	1,258	24 保々	1,603
2 浜田	3,613	25 泊山	2,339
3 塩浜	1,975	26 常磐西	2,927
4 羽津	2,663	27 三重西	2,272
5 海蔵	3,818	28 大谷台	3,975
6 富洲原	3,344	29 桜台	4,130
7 富田	4,734	30 八郷西	3,668
8 日永	2,480	31 三重北	2,642
9 四郷	4,220	32 羽津北	3,768
10 高花平	3,368	33 内部東	3,938
11 常磐	4,200	34 中央	1,538
12 内部	2,967	35 橋北	1,115
13 小山田	717	36 笹川	1,839
14 河原田	2,494	37 楠	1,248
15 川島	2,736	38 橋北交流会館	2,751
16 神前	2,448	小学校合計 106,212 時間	
17 桜	2,824		
18 県	3,880		
19 三重	2,174		
20 大矢知興譲	2,948		
21 八郷	3,092		
22 下野	3,167		
23 水沢	1,339		

■ 利用方法(平成28年6月～)

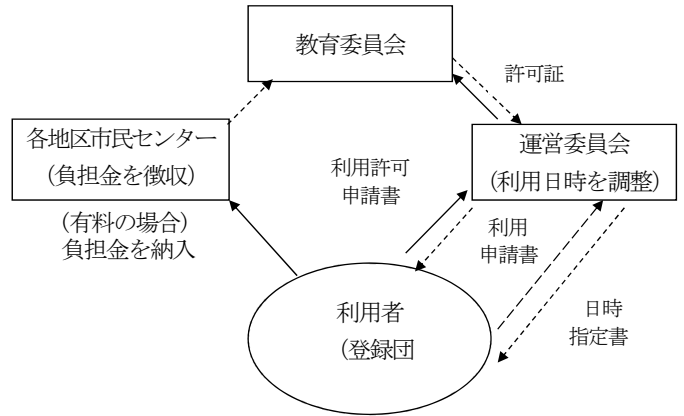

(中学校)

中学校名	利用時間 (時間)	中学校名	利用時間 (時間)
1 中部	760	12 大池	1,680
2 橋北	992	13 朝明	946
3 港	2,397	14 保々	2,381
4 塩浜	586	15 常磐	702
5 山手	974	16 西笹川	983.5
6 富洲原	1,002	17 三重平	1,346
7 富田	1,396	18 羽津	649
8 笹川	2,127	19 西朝明	1,642
9 南	1,814	20 桜	1,278
10 西陵	1,073	21 内部	1,836
11 三滝	1,248	22 楠	1,263
		中学校合計 29,075.5 時間	
合計 135,287.5 時間			

6. スポーツ関係団体

(令和5年度)

四日市市スポーツ推進委員協議会	委員 76 名 (男性 64 名・女性 12 名)				
四日市市スポーツ協会 (47 団体)	陸上、軟式野球、ソフトテニス、卓球、バレーボール、バスケットボール、水泳、バドミントン、サッカー、ソフトボール、体操、スキー、相撲、柔道、ハンドボール、弓道、剣道、ライフル射撃、クレー射撃、テニス、ラグビーフットボール、ヨット、ボクシング、ウエイトリフティング、レスリング、アーチェリー、漕艇、空手、フェンシング、少林寺拳法、ゲートボール、なぎなた、グラウンドゴルフ、日本拳法、中学校体育連盟、スポーツ指導者連絡協議会、ゴルフ、スポーツ少年団、(特)楠スポーツクラブ、バトン、合気道、カヌー、スポーツダンス、ホッケー、エアロビック、eスポーツ、スケートボード				
四日市市レクリエーション協会 (16 団体)	加盟団体	人員	男子	女子	団体数
	四日市日本民踊協会	101	1	100	6
	四日市フォークダンス協会	210	10	200	6
	四日市歩こう会	101	47	54	1
	四日市ランニングクラブ	30	27	3	1
	四日市家庭婦人バレーボール協会	180	0	180	23
	四日市レクリエーションバドミントン協会	139	92	47	9
	四日市婦人テニス協会	110	0	110	10
	四日市ソフトボール協会	310	145	165	18
	四日市市ラジオ体操連盟	630	380	250	40
	四日市インディアカ協会	47	22	25	3
	四日市シニアテニス連盟	201	132	69	1
	四日市タスポニー協会	103	37	66	10
	四日市パドルテニス協会	新型コロナウイルスの影響により活動中止			
	四日市ソフトバレーボール連盟	320	120	200	25
	四日市レクリエーション研究会	9	2	7	1
四日市ファミリーバドミントン協会	95	52	43	6	
計	2,586	1,067	1,519	160	
四日市市スポーツ少年団 (51 団体)	種目	種別	団数	団員数	指導者数
	野球	小学生	25	453	146
	バレーボール	小・中	5	60	19
	剣道	小・中・高	9	111	37
	空手	小・中・高	7	88	18
	ハンドボール	小学生	1	16	4
	バドミントン	小・中・高	2	48	13
	合気道	小・中・高	1	25	5
	少林寺拳法	小・中・高	0	0	0
	卓球	小・中・高	1	15	10
	その他(複合)	小・中・高	0	0	0
計		51	816	252	
三泗地区中学校体育連盟	15 種目(四日市市立 22 校・三重郡 4 校・私立 3 校)				

7. 運動施設状況

施設名 (TEL)	所在地	設置 建設 年月日	構造	面積 (㎡)		概 要	令和5年度利用状況	
				建築	競技		専用(人) カッコ内前年度	個人(人) カッコ内前年度
総合体育館 (348-4100)	日永東一丁目3-21	R2. 4.28	RC造一部S造・地上3階建	17,548.08	6,109.80	種目 (アリーナ) バレーボール4面、バスケットボール3面、ハンドボール2面、バドミントン20面、卓球48台 観覧席3000席、移動観覧席512席 弓道場(近的射場5人立ち2射場、遠的射場3人立ち2射場)、多目的室1、多目的室2、トレーニングルームほか	152,661 (169,822)	47,520 (42,949)
四日市ドーム (330-3131)	大字羽津甲 5169	H9. 8. 1	RC造屋根S造地下1階・地上3階建	23,143.00	9,707.00	サッカー1面、少年サッカー2面、フットサル4面、ハンドボール4面、ソフトボール2面、少年野球2面、テニス・ソフトテニス12面、アメリカンフットボール1面、ホッケー1面、ドッジボール4面、ゲートボール12面、グラウンドゴルフ4面、200mトラックなど イベント(式典・講演会・展示会・見本市・コンサート等) 観客席4,704席、フロアー補助椅子使用で10,000人収容	139,285 (123,112)	21,522 (15,172)
中央緑地運動施設 (345-4111)	日永東一丁目3-21	S43. 9.24	——	——	——	緑地面積 251,312.24㎡		
中央第2体育館		H6. 12.25	RC造一部S造(一部2F)	2,755.24	1,044.00	種目 バスケットボール1面、バレーボール2面、テニス1面、バドミントン6面、ハンドボール1面、卓球12台、観客席144席(固定)	47,999 (38,874)	10,910 (6,058)
中央陸上競技場	日永東一丁目3-21	S43. 9.24	(本部棟)RC造3F	3,086.33	18,879.90	第2種公認陸上競技場 全天候トラック 400m フィールド、コート 固定スタンド2,500人収容 土盛スタンド4,500人収容 写真判定装置、夜間照明8基100Lx、多目的便所	49,108 (48,719)	23,310 (20,450)
中央フットボール場		H30. 5. 1	(クラブハウス)RC造	429.21	24,460.0	Aフィールド(サブトラック付サッカー場)、Bフィールド(アメフト兼サッカー場)、Cフィールド(ラグビー兼サッカー場)	215,273 (207,165)	——

施設名 (TEL)	所在地	設置 建設 年月日	構造	面積 (㎡)		概要	令和5年度利用状況	
				建築	競技		専用(人) カッ内前年度	個人(人) カッ内前年度
霞ヶ浦緑地 運動施設 (333-1865)	大字羽津 甲 5169	S48. 4.1	——	——	——	緑地面積 275,000㎡		
霞ヶ浦 体育館	大字羽津 甲 5169	S48. 4.1	S造 (一部 2F)	1,669.05	1,290.00	種目 バスケットボール2面、 バレーボール2面、テニ ス1面、バドミントン6 面、ハンドボール1面、 卓球10台	38,672 (44,427)	——
霞ヶ浦 第1 野球場		S48. 4.1	(本部棟) RC造 平屋	3,230.80	13,085.97	両翼97.6m センター120m 夜間照明6基 電光掲示板 放送設備 観客席 10,181人収容 (メインスタンド) 1,993人収容 (内野スタンド) 2,812人収容 (外野スタンド) 5,376人収容	63,973 (63,886)	——
霞ヶ浦 第2 野球場		S48. 4.1	(本部棟) 軽量鉄骨 造平屋	142.56	11,250.00	両翼90m センター115m	28,594 (22,760)	——
霞ヶ浦 第3 野球場		R2. 5.29	(スタンド棟) RC造	1,378.87	13,472.18	両翼100m センター122m 夜間照明6基 電光掲示板 放送設備 観客席1,624人 (メインスタンド) 988人収容 (1・3塁側)各314人収容 (車椅子用観覧席) 8人収容	30,922 (40,984)	——
霞ヶ浦 プー ル		S48. 4.1	(管理棟) S造平屋	757.68		50mプール(50m×25m 10レーン最深1.5m) 25mプール(25m×15m 7レーン最深1.2m) 流水プール(715㎡巾5.5 m深さ1m、1周125m) 幼児・子どもプール (277㎡深さ25cm～65cm) 自動審判計時装置、選手 用テント、観客用テント、 本部用テント	917 (808)	44,668 (43,880)
霞ヶ浦 運動 用 舟 艇 場		S48. 4.1	S造平屋	156.00		艇庫内 18艇収容可能 係留施設 30艇	8,280 (8,257)	——
四日市 テニ ス セン ター		H30. 5.25	RC造、 一部S 造、RC屋 根	599.50	13,115.43	ハードコート16面(照明設備付)、 屋外コート8面(センターコート1面、 サブセンターコート1面、その他6 面) 屋根付コート8面	81,262 (87,865)	——
三滝武道館 (332-6336)	新浜町 17-23	S61. 3.25	RC造 平屋	1,900.84	1,179.02	柔道場 2面(272畳) 剣道場 2面 選手控室	25,733 (25,788)	1,299 (1,813)
三滝相撲場	新浜町 17-23	H2. 3.31	上屋S造 平屋	——	171.08	屋形付土俵1面 固定観客席288人	0 (0)	——
温水プール (351-5305)	昌栄町 21-21	S49. 3.17	RC造 平屋	1,172.56	——	25mプール(25m×15m 7レーン 最深1.4m) ☆月曜日休館	5,695 (5,165)	18,759 (21,990)
三滝 テニスコ ート (331-6261)	新浜町 17-23	S47. 4.1	RC造 2F	226.53	11,226.53	砂入り人工芝コート14 面 (内照明付4面)	53,991 (67,77 2)	——

施設名 (TEL)	所在地	設置 建設 年月日	構造	面積 (㎡)		概要	令和5年度利用状況	
				建築	競技		専用(人) カゴ内前年度	個人(人) カゴ内前年度
松原 テニスコート (364-1049)	松原町4- 15	S29. 5.10	——	——	1,721.00	クレイコート2面	——	1,715 (1,348)
北条野球場	北浜町 15-3	S25. 5.1	(本部棟) RC造 平屋	76.17	11,571.00	両翼90m センター113m	17,362 (14,069)	——
松原野球場 (364-1049)	松原町4- 15	S54. 4.1	プレブ造	12.98	9,000.00	両翼84m センター102m	8,468 (0)	——
鈴鹿川河原田 野球場	河原田町 地先	H2. 3.31	——	——	10,046.44	両翼86m センター100m	3,875 (2,869)	——
垂坂ソフト ボール場	大矢知町 字大沢 1981-25	S58. 3.31	——	——	11,900.00	ソフトボール場 2面	7,718 (4,812)	——
鈴鹿川 河原田ソフト ボール場	河原田町 地先	H2. 3.31	——	——	5,070.00	両翼65m センター77m	284 (148)	——
鈴鹿川 ラグビー・サ ッカー場	内堀町地 先	H1. 10.1	——	——	7,344.70	ラグビー場・サッカー場 1面(芝張り)	890 (1,411)	——
鈴鹿川 グラウンド ゴルフ場	河原田町 地先	H2. 3.31	——	——	9,702.20	グラウンドゴルフ 多目的利用可	90 (50)	——
垂坂 サッカー場	大矢知町 字大沢 1981-25	H7. 3.31	——	——	14,280.00	サッカー場2面 (グリーンサンド・クレイ)	17,479 (16,366)	——
楠緑地 運動施設 (397-7117)	楠町北五 味塚 1215-1	H7. 3.31	——	——	——	敷地面積77,590.83㎡		
体育館			W造 (一部 RC造)	2,604.00	アリーナ 1,152.00 武道場 240.25	バスケットボール1面、 バドミントン6面、バレー ボール2面、卓球9台 武道場、観客席	51,549 (35,767)	0 (0)
多目的 運動場			——	——	13,200.00	野球、ソフトボール、陸上 競技、照明設備	14,342 (13,233)	——
テニス コート			砂入り 人工芝	——	2,640.00	砂入り人工芝コート4面 照明設備	22,278 (21,118)	——
本郷河川敷 グラウンド	楠町本郷 地先	H1	——	——	18,348.00	サッカー場・ソフトボール場 2面	284 (778)	——
桜 テニスコート	桜町6900 番地	H7	(管理棟) W造	48.02	3,748.00	砂入り人工芝コート2面 クレイコート3面 ハードコート1面	10,658 (11,391)	——
桜多目的広場	桜町6900 番地	H7	——	——	9,471.00	軟式野球、ソフトボール、 サッカー、グラウンド・ゴルフ	3,769 (3,514)	——
橋北交流会館 体育館	東新町 26-32	H29.3. 1	RC造 平屋	605.78	475.00	バレーボール1面、バドミントン 2面、卓球4台	13,666 (19,450)	——
橋北交流会館 運動場	東新町 26-32	H29.3. 1	——	——	4329.00	少年サッカー 1面	10,819 (8,681)	——

8. 地区運動広場

施設名 (TEL)	所在地	設置 建設 年月日	構造	面積 (㎡)		概要	運営管理委託 団体名
				建築	競技		
笹川西公園 運動広場	笹川5丁目	S46. 9.20	—	—	8,000	少年野球 クレイコート 1面 2面	笹川連合自治会
小山田地区 テニスコート	山田町 1373-1	S58. 12.20	—	—	5,300	クレイコート 1面	小山田地区連合 自治会
県地区 テニスコート	赤水町 1520	S58. 10.1	—	—	2,701	クレイコート 2面	県地区連合自治会
保々工業団地 総合広場	小牧町字高 山 2800-6	S61. 4.1	—	—	18,945	多目的広場 1面	五町運動施設 運営委員会
三重団地 テニスコート	三重9丁目 11号公園内	S59. 8.1	—	—	1,368	クレイコート 2面	三重西連合自治会
富洲原地区 運動広場	天カ須賀新町 1-4	S62. 4.1	—	—	11,047	サッカー場 兼 ソフトボール場 1面	富洲原地区運動 広場運営委員会
桜ハイツ中央 公園運動広場	桜花台2丁目 5826-6	S63. 8.24	—	—	4,265 1,100	ソフトボール場 1面 ハードコート 1面	桜花台連合自治会
小山田地区ソ フトボール場	鹿間町 1200-5	H1. 3.31	—	—	7,600	ソフトボール場 1面	小山田地区 連合自治会
山之一色 スポーツ公園	山之一色町 777	H4. 5.12	—	—	8,118 733	ソフトボール場 1面 ハードコート 1面	山之一色町自治会
県地区 運動広場	上海老町 2101-5	H6. 9.26	—	—	5,807 3,510	ソフトボール場 1面 多目的広場 1面	県地区連合自治会
采女が丘 運動広場	采女が丘 1丁目 142-1	H6. 11.1	—	—	4,127 752	多目的広場 1面 ハードコート 1面	采女が丘町自治会
水沢地区 運動広場	水沢町 4279-1	S54. 8.30	—	—	36,385	サッカー場 2面 クレイコート 2面	水沢地区運動広場 運営委員会
垂坂地区 運動広場	南垂坂町 810-2	H15. 4.1	—	—	6,748	多目的広場 1面	垂坂地区運動広場 管理委員会
大谷台 テニスコート	大谷台 2丁目 1571-4	S50. 4.1	—	—	648	ハードコート 1面	大谷台2丁目 テニスコート 運営委員会
高花平 テニスコート	高花平三丁 目 1-14	R3. 4.1	—	—	706	クレイコート 1面	高花平連合自治会
三重団地 運動広場	三重1丁目 1-1	R5. 4.1	—	—	6,452	多目的広場 1面	三重西連合自治会

9. 運動施設利用状況の推移

平成31年度	令和2年度	令和3年度	令和4年度	令和5年度
(人) 1,011,190	(人) 712,578	(人) 841,040	(人) 1,263,719	(人) 1,295,599

*スポーツ利用者以外の利用含む

10. 指定管理者の導入状況

(1) 四日市市運動施設指定管理者(令和6年4月1日現在)

指定管理者名等	施設名
運動施設契約期間 : 令和5年4月1日～令和10年3月31日 公益財団法人四日市市スポーツ協会	中央緑地運動施設 (3施設)、霞ヶ浦緑地運動施設 (7施設)、三滝武道館、三滝相撲場、三滝テニスコート、松原テニスコート、北条野球場、松原野球場、鈴鹿川河原田野球場、垂坂ソフトボール場、鈴鹿川河原田ソフトボール場、鈴鹿川ラグビー・サッカー場、鈴鹿川グラウンドゴルフ場、垂坂サッカー場、楠緑地運動施設 (3施設)、温水プール、本郷河川敷グラウンド、桜テニスコート、桜多目的広場、四日市市総合体育館 計 30 施設

(2) 四日市ドーム指定管理者 (令和6年4月1日現在)

指定管理者名等	施設名
契約期間 : 令和2年4月1日～令和7年3月31日 名称 : JNスポーツグループ 構成団体 : 株式会社JTBコミュニケーションデザイン 公益財団法人四日市市スポーツ協会 株式会社NTTファシリティーズ東海支店	四日市ドーム

11. 運動施設使用料一覧

(1) 四日市ドーム専用利用料金の上限額

種 類			基 本 使 用 料 (円)			
			午 前 AM 9 : 00 ～ AM 12 : 00	午 後 PM 1 : 00 ～ PM 4 : 30	夜 間 PM 5 : 30 ～ PM 9 : 00	全 日 AM 9 : 00 ～ PM 9 : 00
アリーナ	アスマポチユアツ	入場料等を徴収しない場合	11,000	16,500	22,000	44,000
		入場料等を徴収する場合	44,000	66,000	88,000	176,000
	その他 の物	式典、講演会等	55,000	82,500	110,000	220,000
		展示会、見本市等	110,000	165,000	220,000	440,000
		プロ興行	220,000	330,000	440,000	880,000
会議室等	大 会 議 室	2,420	3,190	4,840	8,030	
	小 会 議 室	1,320	1,760	2,640	4,400	
	練 習 室	3,410	4,510	6,820	11,330	
	準 備 室	2,750	3,630	5,500	9,130	
	控 室 1	1,320	1,760	2,640	4,400	
	控 室 2	1,320	1,760	2,640	4,400	
備 考	①土・日曜日、休日の使用料は、基本使用料の2割増です。 ②準備・撤去のみの使用料は、規定の2割減です。 ③アリーナは半面使用が可能です。使用料は規定の5割です。この場合において10円未満の端数が生じたときは、四捨五入とする。					

(2) 運動施設専用利用料金の上限額

施設名	使用区分 使用時間		アマチュアスポーツ		アマチュアスポーツ以外	
			入場料金の類を 徴しない場合	入場料金の類を 徴する場合	入場料金の類を 徴しない場合	入場料金の類を 徴する場合
中 央 第 2 体 育 館	午 前	午前9時～正午	4,510	9,900	22,330	412,500
	午 後	午後1時～午後4時30分	6,710	14,850	33,440	
	夜 間	午後5時30分～午後9時	8,910	19,800	44,550	
	全 日	午前9時～午後9時	18,040	40,150	90,200	
霞 ヶ 浦 体 育 館	午 前	午前9時～正午	2,310	5,150	11,570	211,970
	午 後	午後1時～午後4時30分	3,410	7,590	17,070	
	夜 間	午後5時30分～午後9時	4,620	10,250	23,100	
	全 日	午前9時～午後9時	9,240	20,520	46,200	
楠 多 目 的 場 運 動 場	午前9時～午後9時（4月1日～10月31日は午前6時～午後9時） 1時間につき		440	980	2,200	10,090
楠 体 育 館 ア リ ナ	午前9時～午後9時 全面1時間につき		950	2,090	4,720	21,640
楠 体 育 館 武 道 場	午前9時～午後9時 1時間につき		470	1,050	2,350	10,810
三 滝 武 道 館 柔 道 場 ・ 剣 道 場	午 前	午前9時～正午	1,980	4,400	9,900	110,000
	午 後	午後1時～午後5時	2,970	6,600	14,850	
	夜 間	午後5時～午後9時	1時間につき1,100	8,800	19,800	
	全 日	午前9時～午後9時	8,360	17,820	40,040	
三 滝 相 撲 場	午 前	午前9時～正午	990			
	午 後	午後1時～午後5時	1,490			
中 央 陸 上 競 技 場	午 前	午前9時～正午	5,940	13,200	29,700	430,330
	午 後	午後1時～午後5時	8,910	19,800	44,550	
	夜 間	午後6時～午後9時	5,940	13,200	29,700	
	全 日	午前9時～午後9時	18,710	41,580	93,560	
霞 ヶ 浦 第 1 野 球 場	午前9時～午後5時（4月1日～10月31日は午前6時～午後9時） 2時間につき		3,300			
	午 前	午前9時～正午				
	午 後	午後1時～午後5時		19,800	44,550	
	夜 間	午後5時～午後9時		26,400	59,400	
全 日	午前9時～午後9時	53,460	120,230			
室内練習場（1面） 午前9時～午後5時（4月1日～10月31日は午前6時～午後9時） 1時間につき		220				
霞 ヶ 浦 第 2 野 球 場 松 原 野 球 場 北 条 野 球 場	午前9時～午後5時（4月1日～10月31日は午前6時～午後7時） 2時間につき		1,980			
霞 ヶ 浦 第 3 野 球 場	午前9時～午後9時（4月1日～10月31日は午前6時～午後9時） 2時間につき		4,400			
	午 前	午前9時～正午				
午 後	午後1時～午後4時30分	26,400				
夜 間	午後5時30分～午後9時	35,200				
全 日	午前9時～午後9時	79,200				

施設名	使用区分 使用時間		アマチュアスポーツ		アマチュアスポーツ以外	
			入場料金の類を 徴しない場合	入場料金の類を 徴する場合	入場料金の類を 徴しない場合	入場料金の類を 徴する場合
三滝テニスコート	午前6時～午後9時(12月1日～翌年2月末日は午前7時～午後9時) 1面1時間につき		530			
松原テニスコート	午前	午前9時～正午	1面につき 1,540			
	午後	午後1時～午後5時	1面につき 2,310			
	全日	午前9時～午後5時	1面につき 3,410			
楠テニスコート	午前6時～午後9時(12月1日～翌年2月末日は午前7時～午後9時) 1面1時間につき		530			
霞ヶ浦プール	午前9時～午後6時 1時間につき		50m プール 3,300 その他のプール 1,980			
霞ヶ浦 運動用舟艇場 (艇庫及び係留施設)	1ヶ月1艇につき (暦月をもって計算し、端数のある場合は、1ヶ月とする。)		艇庫内 3,960 屋外 1,650 係留施設 艇長9m未満 8,250 艇長9m以上 11,000			
鈴鹿川ラグビー ・サッカー場	午前	午前9時～正午	1,100			
	午後	午後1時～午後5時	1,650			
鈴鹿川グラウンド ゴルフ場	午前6時～午前8時及び午後5時～午後7時(4月1日～10月31日に限る) 1時間につき		330			
鈴鹿川河原田 野球場 ソフトボール場 垂坂ソフトボール場	午前9時～午後5時(4月1日～10月31日は午前6時～午後7時) 2時間につき		880			
垂坂 サッカー場	午前	午前9時～正午	1面につき 1,320			
	午後	午後1時～午後5時	1面につき 1,760			
	午前6時～午前8時及び午後5時～午後7時(4月1日～10月31日に限る) 1面1時間につき		440			
本郷河川敷 グラウンド	午前9時～午後5時(4月1日～10月31日は午前6時～午後7時) 1面1時間につき		330			
四日市 テニスセンター	午前6時から午後9時まで(ただし、12月1日から翌年2月末日までは午前7時から午後9時まで) 1面1時間につき	屋外コート	700	1,410	3,520	14,080
		屋根付コート	960	1,910	4,790	19,140
		サブコート	1,060	2,110	5,280	21,120
		メインコート	1,410	2,820	7,040	28,160
中央 フットボール場	午前9時から午後9時まで(ただし、4月1日から10月31日までは午前6時から午後9時まで) 1面1時間につき		3,060		15,290	
桜テニスコート	午前9時から午後5時まで 1面1時間につき		530			
桜多目的広場	午前9時から午後5時まで 1面1時間につき		440			

※ 市内の小学校、中学校、幼稚園、保育所、認定こども園及び身体障害者団体が使用する場合の利用料金は、規定料金の100分の50の額とする。

※ 中央フットボール場を市内の高校生以下の団体が使用する場合の利用料金は、規定料金の100分の50の額とする。

(3) 総合体育館専用利用料金の上限額

種 類			基 本 使 用 料 (円)				
			午前 AM 9:00 ～ AM 12:00	午後 PM 1:00 ～ PM 4:30	夜間 PM 5:30 ～ PM 9:00	全日 AM 9:00 ～ PM 9:00	
アリーナ	スポーツ	入場料金の類を徴しない 場 合	10,100	15,200	20,200	45,500	
		入場料金の 類を徴する 場 合	～1,500円	20,200	30,400	40,500	91,100
			1,501円～ 3,000円	50,600	75,900	101,200	227,700
			3,001円～	202,400	303,600	404,800	910,800
	スポーツ 以外	入場料金の類を徴しない 場 合	50,600	75,900	101,200	227,700	
		入場料金の類を徴する 場 合	202,400	303,600	404,800	910,800	
弓道場	射 近 的	スポーツ	入場料金の類を徴しない 場 合	3,740	5,610	7,480	16,830
	射 遠 的	スポーツ	入場料金の類を徴しない 場 合	2,200	3,300	4,400	9,900
多目的室	3区画利用時	スポーツ	入場料金の類を徴しない 場 合	4,180	6,270	8,360	18,810
		スポーツ 以外	入場料金の類を徴しない 場 合	20,900	31,350	41,800	94,050
	2区画利用時	スポーツ	入場料金の類を徴しない 場 合	3,080	4,730	6,270	14,080
		スポーツ 以外	入場料金の類を徴しない 場 合	15,400	23,650	31,350	70,400
	1区画利用時	スポーツ	入場料金の類を徴しない 場 合	2,090	3,080	4,180	9,350
		スポーツ 以外	入場料金の類を徴しない 場 合	10,450	15,400	20,900	46,750

トレーニングルーム	スポーツ	入場料金の類を徴しない場合	5,300	8,000	10,700	24,000
トレーニングルーム(フリーウェイトエリア)	スポーツ	入場料金の類を徴しない場合	2,100	3,200	4,300	9,600
大会議室	全区画		4,180	5,830	7,700	17,710
	区画A		2,860	3,960	5,280	12,100
	区画B		1,320	1,870	2,420	5,610
小会議室			2,200	3,080	4,070	9,350
備考	<p>1 使用許可時間以外の超過時間は、1時間単位とする。この場合における使用料は、直近の時間区分(全日を除く。)の1時間当たりの金額に超過時間を乗じて得た額とする。</p> <p>2 午前・午後使用は午前9時から午後4時30分まで、午後・夜間使用は午後1時から午後9時の時間までとし、その使用料は各時間区分の規定料金の合計額とする。1 使用許可時間以外の超過使用は、1時間単位とする。この場合における使用料は、当該使用許可時間帯の1時間当たりの金額に超過時間を乗じて得た額とする。</p> <p>3 市内の小学校、中学校、幼稚園、保育所、認定こども園及び心身障害者団体が使用する場合の使用料は、規定料金の100分の50の額とする。</p> <p>4 アリーナを土曜日、日曜日及び国民の祝日に関する法律(昭和23年法律第178号)に規定する休日に使用する場合の使用料は、規定料金の2割増とする。この場合において、その額に100円未満の端数が生じた場合は、これを四捨五入する。</p> <p>5 アリーナの一部を利用する場合において、その使用面積がアリーナ床面積の4分の3、3分の2、2分の1、3分の1、4分の1に相当する場合の使用料は、それぞれ当該使用時間区分の規定料金の4分の3、3分の2、2分の1、3分の1、4分の1を乗じた額とする。</p> <p>6 弓道場の使用料は、近的射場又は遠的射場それぞれの使用料の額とし、当該近的射場又は遠的射場を半面使用する場合の使用料は、それぞれ規定料金の100分の50の額とする。</p> <p>7 第1項、第3項、第5項及び第6項の場合において、その額に100円未満の端数が生じたときは、これを四捨五入するものとする。</p>					

(4) 個人利用料金の上限額

(イ) 個人使用券・普通使用券

施設名 / 使用時間		使用区分	
		一 般	中学生以下
四日市ドーム アリーナ	午前9時～午後9時	(2時間以内) 440	(2時間以内) 220
中央第2体育館 中央陸上競技場 (中央フットボール場 Aフィールド)	午前9時～午後9時	(2時間以内) 220	(2時間以内) 100
松原テニスコート	午前9時～午後5時		
霞ヶ浦プール	午前9時～午後6時		
三滝武道館 楠体育館	午前9時～午後9時	(2時間以内) 220	(2時間以内) 100
総合体育館 (アリーナ、弓道場 及び多目的室)	午前9時～午後9時	220	100
総合体育館 (トレーニングルーム)	午前9時～午後9時	300	150

※ いずれも指定管理者が定める一般公開日の利用に限る。

※ 中央フットボール場Aフィールドは、工事等による中央陸上競技場の閉鎖時における代替施設としての利用に限るものとする。

(ロ) 回数使用券

種別	使用区分	
	一 般	中学生以下
共通回数使用券(12枚綴り、有効期間6ヶ月)、 総合体育館(アリーナ、弓道場及び多目的室)、中央第2体育館、 中央陸上競技場(中央フットボール場Aフィールド)、松原テニスコート、 霞ヶ浦プール、三滝武道館及び楠体育館 ※ 1回の使用は、2時間以内とする。	2,200	1,000
(総合体育館) トレーニングルーム 回数使用券(12枚つづり有効期間6か月)	3,000	1,500

※ (イ)(ロ)とも、市内の身体障害者で、受付において身体障害者手帳、療育手帳、精神障害者保健福祉手帳又はこれらに代わるものを提示した者の利用料金は、規定料金の100分の50の額とする。

歴代教育委員・教育長

S27.11. 1~31. 9.30

委員長

龍池 清真 (27.11. 1~28.10.31)
 坂倉 タマ (28.11. 1~29.10.31)
 九鬼喜久男 (29.11. 1~30.10.31)
 笹岡 鉄男 (30.11. 1~31. 9.30)

副委員長

九鬼喜久男 (27.11. 1~28.10.31)
 笹岡 鉄男 (28.11. 1~29.10.31)
 龍池 清真 (29.11. 1~30.10.31)
 坂倉 タマ (30.11. 1~31. 9.30)

委員

笹岡 鉄男 (27.11. 1~28.10.31)
 坂倉 タマ (27.11. 1~28.10.31)
 龍池 清真 (28.11. 1~29.10.31)
 九鬼喜久男 (28.11. 1~29.10.31)
 坂倉 タマ (29.11. 1~30.10.31)
 笹岡 鉄男 (29.11. 1~30.10.31)
 九鬼喜久男 (30.11. 1~31. 9.30)
 龍池 清真 (30.11. 1~31. 9.30)

議会選出委員

伊藤吉兵衛 (27.11. 1~29. 5.31)
 渡辺紋左衛門 (29. 6. 1~30. 5.17)
 北村 与市 (30. 5.18~31. 5.14)
 田村 末松 (31. 5.15~31. 9.30)

教育長

染川清一郎 (27.11. 1~31. 9.30)

S31.10. 1以降

委員長

坂倉 タマ (31.10. 1~32. 9.30)
 金子 真二 (32.10. 1~33. 9.30)
 三井 啓策 (33.10. 1~34. 7.15)
 杉浦西太郎 (34. 7.16~43. 9.30)
 龍池 清真 (43.10. 1~45. 9.30)
 森 幸雄 (45.10. 1~46. 9.30)
 龍池 清真 (46.10. 1~52.10. 3)
 栗原 弘 (52.10.13~53.10.12)
 清水 富生 (53.10.13~54.11.19)
 服部 昌弘 (54.12. 5~59.12. 4)
 小柳 越郎 (59.12. 5~60.12. 4)
 三輪喜代司 (60.12. 5~63.12. 4)
 佐藤 榮二 (63.12. 5~ 5. 9.24)
 日比 義也 (5. 9.29~13. 9.28)
 館 清 (13.10.11~19.12.24)
 相可 友規 (19.12.25~25.10. 5)
 渡邊 悌爾 (25.10. 9~27. 7.31)

委員長職務代理者

(43.10. 1から2人制)

伊藤吉兵衛 (31.10. 1~32. 9.30)
 坂倉 タマ (32.10. 1~33. 9.30)
 伊藤吉兵衛 (33.10. 1~34. 4.30)
 三宅省三郎 (34. 7.16~40. 9.30)
 森 幸雄 (40.10. 1~42. 9.30)
 森 幸雄 (42.10. 1~45. 9.30)
 笹岡 つね (43.10. 1~48. 8.31)
 龍池 清真 (45.10. 1~46. 9.30)
 杉浦西太郎 (46.10. 1~47. 9.30)
 清水 富生 (47.10. 1~50.11.19)
 村木 三雄 (48.10. 1~51. 9.30)
 清水 富生 (50.11.22~53.10.12)
 服部 昌弘 (52.10.13~54.12. 4)
 槌谷 定子 (51.10. 1~52.10.12)
 槌谷 定子 (53.10.13~57.12. 4)
 栗原 弘 (54.12. 5~60.10. 5)
 小柳 越郎 (57.12. 5~59.12. 4)
 岡田 久江 (59.12. 5~60. 6.24)
 小柳 越郎 (60.12. 5~62.11.19)
 佐藤 榮二 (60.12. 5~63.12. 4)
 小菅 弘正 (62.12. 5~ 4. 7.28)
 三輪喜代司 (63.12. 5~63.12.22)
 丹羽 武 (63.12.23~ 2.12.25)
 松尾 光一 (2.12.26~ 8. 9.28)
 石崎那津子 (5. 9.29~10. 9.28)
 本田 耕一 (8. 9.29~11. 7.31)
 館 清 (10. 9.29~13. 9.28)
 吉峰 順子 (11. 9.29~19. 3.22)
 相可 友規 (19. 4.12~19.12.24)
 館 清 (19.12.25~20.12.24)
 福井 倫子 (13.10.11~21.10. 5)
 中村 智恵 (20.12.25~23. 3.23)
 渡邊 悌爾 (21.10.15~25.10. 8)
 鶴岡紀代江 (23. 4.28~25.10. 5)
 加藤 和則 (25.10. 9~27. 7.31)
 杉浦 礼子 (25.10. 9~27. 7.31)

委員

厚田 杉雄 (31.10. 1~33. 5. 9)
 金子 真二 (31.10. 1~32. 9.30)
 伊藤吉兵衛 (32.10. 1~33. 9.30)
 三井 啓策 (33. 5.10~33. 9.30)
 金子 真二 (33.10. 1~34. 9.30)
 高安 典子 (33.12.26~40. 3.31)
 森 幸雄 (34.10. 1~40. 9.30)
 笹岡 つね (40. 5.14~43. 9.30)
 岡田 卓也 (40.10. 4~43. 9.30)
 杉浦西太郎 (43.10. 1~47. 9.30)
 森 幸雄 (46.10. 1~46.10.10)

清水 富生 (46.11.20~47. 9.30)
 村木 三雄 (47.11.17~48. 9.30)
 河合 正子 (48. 9.25~49. 3.15)
 槌谷 定子 (49. 4. 1~51. 9.30)
 村木 三雄 (51.10. 1~51.11.16)
 服部 昌弘 (51.12.23~52.10.12)
 栗原 弘 (53.10.13~54.12. 4)
 小柳 越郎 (54.11.20~57.12. 4)
 槌谷 定子 (57.12. 5~57.12.25)
 岡田 久江 (57.12.26~59.12. 4)
 服部 昌弘 (59.12. 5~59.12.22)
 三輪喜代司 (59.12.23~60.12. 4)
 佐藤 榮二 (60. 9.25~60.12. 4)
 小菅 弘正 (60.10. 6~62.12. 4)
 丹羽 武 (62.11.20~63.12.22)
 松尾 光一 (63.12.23~ 2.12.25)
 石崎那津子 (2.12.26~ 5. 9.28)
 日比 義也 (4. 9.17~ 5. 9.28)
 本田 耕一 (5. 9.29~ 8. 9.28)
 松尾 光一 (8. 9.29~ 8.12.22)
 館 清 (8.12.23~10. 9.28)
 石崎那津子 (10. 9.29~10.12.25)
 吉峰 順子 (11. 3.23~11. 9.28)
 大廣 佳二 (11. 9.27~13. 9.28)
 福井 倫子 (13. 9.29~13.10.10)
 星野 忠生 (13.10. 6~16. 7.26)
 相可 友規 (16.10. 8~19. 4.11)
 中村 智恵 (19. 3.23~20.12.24)
 渡邊 悌爾 (20.12.25~21.10.14)
 鶴岡紀代江 (21.10. 6~23. 4.27)
 北谷 博美 (23. 3.23~27. 3.22)
 加藤 和則 (25.10. 6~25.10. 8)
 杉浦 礼子 (25.10. 6~25.10. 8)
 松崎 稚弓 (27. 3.23~31. 3.22)
 渡邊 悌爾 (27. 8. 1~27. 8. 4)
 加藤 和則 (27. 8. 1~27. 8. 4)
 杉浦 礼子 (27. 8. 1~29.10. 5)
 豊田 妙子 (29.10. 6~R1.10. 5)
 鈴木 和子 (31. 3.25~R5. 3.24)
 伊藤 均 (R1.10. 6~R2.12.24)
 数馬 桂子 (R2.12.25~)
 堀 加奈 (R5. 3.25~)

教育長

染川精一郎 (31.10. 1~33. 7. 5)
 山本 軍一 (33. 8.15~39. 9.30)
 栗林 武男 (40. 3.16~44. 3.15)
 西川 棟伍 (44. 5.19~46. 7.31)
 (44. 5.16から委員)
 市川 一郎 (46. 8.30~52. 5.15)
 (46. 8.26から委員)
 山鹿 静夫 (52. 5.26~56. 5.17)
 (52. 5.18から委員)
 館 増男 (56. 6.25~60. 6.24)
 岡田 久江 (60. 6.25~ 2.12.25)
 丹羽 武 (2.12.26~ 7.11.19)
 小竹 章 (7.11.20~ 9. 3.31)
 佐々木龍夫 (9. 4. 1~15.11.19)
 川北 欣哉 (15.11.20~19.11.19)
 水越 利幸 (19.11.20~23.11.19)
 田代 和典 (23.11.20~27. 7.31)
 葛西 文雄 (27. 8. 1~R3. 7.31)
 廣瀬 琢也 (R3. 8. 1~)

教育長職務代理者

加藤 和則 (27. 8. 5~R1.10. 5)
 渡邊 悌爾 (27. 8. 5~R2.12.24)
 豊田 妙子 (R1.10. 6~)
 伊藤 均 (R2.12.25~)

児童・生徒・園児数の推移（市立小・中・幼・こ）

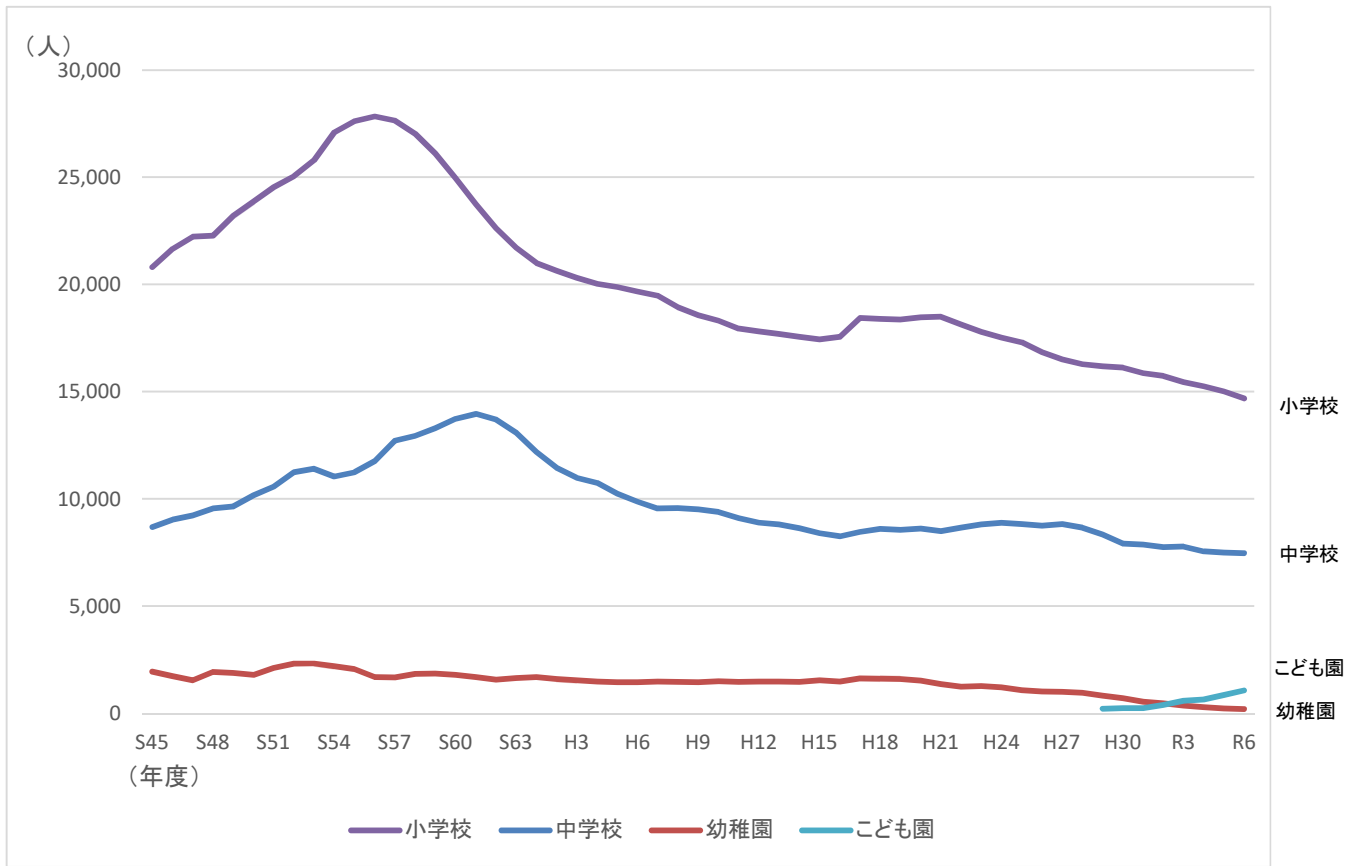

年 度	S45	S46	S47	S48	S49	S50	S51	S52	S53	S54	S55	S56	S57	S58
小学校	20,819 (58)	21,659 (42)	22,237 (44)	22,280 (86)	23,198 (94)	23,874 (82)	24,546 (108)	25,044 (124)	25,803 (127)	27,098 (117)	27,610 (120)	27,837 (139)	27,651 (136)	27,033 (135)
中学校	8,688 (32)	9,030 (48)	9,234 (40)	9,566 (44)	9,643 (35)	10,168 (46)	10,581 (45)	11,250 (46)	11,415 (58)	11,050 (46)	11,247 (51)	11,769 (51)	12,716 (52)	12,940 (53)
幼稚園	1,946	1,732	1,545	1,929	1,882	1,801	2,134	2,318	2,331	2,206	2,068	1,698	1,682	1,844
こども園	-	-	-	-	-	-	-	-	-	-	-	-	-	-

年 度	S59	S60	S61	S62	S63	H1	H2	H3	H4	H5	H6	H7	H8	H9
小学校	26,115 (129)	24,973 (118)	23,759 (104)	22,637 (103)	21,727 (99)	21,009 (73)	20,642 (79)	20,314 (71)	20,034 (73)	19,891 (79)	19,685 (91)	19,488 (98)	18,948 (108)	18,570 (122)
中学校	13,310 (56)	13,731 (70)	13,967 (76)	13,711 (68)	13,090 (49)	12,194 (41)	11,447 (50)	10,998 (56)	10,750 (38)	10,252 (35)	9,872 (33)	9,566 (32)	9,578 (38)	9,509 (37)
幼稚園	1,852	1,794	1,694	1,578	1,649	1,687	1,604	1,540	1,483	1,453	1,461	1,487	1,469	1,452
こども園	-	-	-	-	-	-	-	-	-	-	-	-	-	-

年 度	H10	H11	H12	H13	H14	H15	H16	H17	H18	H19	H20	H21	H22	H23
小学校	18,322 (124)	17,949 (128)	17,807 (132)	17,698 (144)	17,559 (160)	17,439 (174)	17,562 (190)	18,432 (216)	18,396 (230)	18,363 (248)	18,469 (266)	18,496 (276)	18,136 (279)	17,795 (286)
中学校	9,398 (45)	9,106 (44)	8,908 (50)	8,815 (61)	8,632 (75)	8,406 (74)	8,266 (75)	8,470 (72)	8,610 (81)	8,565 (92)	8,613 (100)	8,501 (117)	8,659 (116)	8,811 (134)
幼稚園	1,494	1,467	1,485	1,479	1,477	1,551	1,481	1,631	1,619	1,603	1,527	1,372	1,253	1,279
こども園	-	-	-	-	-	-	-	-	-	-	-	-	-	-

年 度	H24	H25	H26	H27	H28	H29	H30	R1	R2	R3	R4	R5	R6
小学校	17,523 (325)	17,299 (342)	16,843 (351)	16,513 (345)	16,285 (369)	16,185 (388)	16,133 (408)	15,865 (427)	15,737 (434)	15,453 (431)	15,253 (441)	15,026 (434)	14,684 (446)
中学校	8,886 (120)	8,822 (121)	8,748 (133)	8,828 (175)	8,667 (168)	8,345 (173)	7,920 (165)	7,871 (171)	7,760 (172)	7,785 (194)	7,564 (192)	7,499 (199)	7,475 (205)
幼稚園	1,224	1,085	1,029	1,007	966	836	711	594	472	369	294	236	208
こども園	-	-	-	-	-	221	247	246	397	585	646	852	1,075

※（ ）は特別支援学級児童・生徒数：内数

※H16年度以前の学級数及び、児童、生徒、園児数の合計には、楠小、楠中、楠北幼、楠南幼は含まず

学校・幼稚園別 児童・生徒・園児数の推移(特別支援学級を除く)

※上段：学級数、下段：児童・生徒・園児数
(各年5月1日)

	16	17	18	19	20	21	22	23	24	25	26	27	28	29	30	R1	R2	R3	R4	R5	R6	
中部西小学校	13	12	12	12	12	12	12	12	12	13	13	13	13	13	13	13	12	12	12	12	12	12
	361	362	364	350	353	363	345	330	334	351	349	369	368	370	385	382	365	350	326	317	299	
浜田小学校	15	16	17	16	18	19	18	17	17	18	18	17	17	17	14	15	14	15	16	17	17	
	465	482	499	493	539	548	531	509	507	515	508	486	486	462	448	433	428	444	439	453	464	
西橋北小学校	7	7	7	7	6	6	6	6	6	6	6	6	6	6	6	6	6	6	6	6	6	
	197	194	183	173	169	160	159	163	174	174	174	174	174	174	174	174	174	174	174	174	174	
東橋北小学校	6	6	6	6	6	6	6	6	6	6	6	6	6	6	6	6	6	6	6	6	6	
	99	93	94	93	90	91	69	71	63	8	8	8	9	9	6	6	6	6	6	6	6	
橋北小学校										8	8	8	9	9	6	6	6	6	6	6	6	
										211	199	195	202	199	182	184	184	170	166	171	170	
海蔵小学校	21	22	22	23	23	26	26	26	26	26	26	27	26	27	25	23	23	23	21	21	20	
	642	653	664	704	745	780	807	818	831	828	791	789	753	730	742	726	696	668	643	624	584	
塩浜小学校	10	10	9	8	8	7	8	7	7	7	7	8	8	7	8	6	7	7	7	7	7	
	257	253	241	228	236	221	215	204	185	168	183	181	175	174	180	180	196	188	176	166	155	
三浜小学校	6	6	6	6	6	6	6	6	6	6	6	6	6	6	6	6	6	6	6	6	6	
	148	131	132	122	119	109	89	90	75	60	60	60	60	60	60	60	60	60	60	60	60	
富田小学校	18	18	18	19	20	21	22	21	20	23	22	21	21	21	21	21	20	20	23	24	24	
	530	538	548	555	591	629	652	673	683	705	711	683	691	687	692	677	660	672	684	681	686	
富洲原小学校	21	22	21	20	19	19	20	18	17	15	15	14	14	14	15	13	14	13	13	14	14	
	643	661	667	655	640	656	612	574	526	488	458	437	414	413	417	403	415	381	380	382	381	
羽津小学校	14	13	14	14	13	12	15	17	17	18	19	19	18	17	18	19	17	18	17	17	16	
	416	419	422	437	447	449	469	482	486	504	524	555	544	529	543	543	541	535	505	495	459	
常磐小学校	28	27	26	26	27	26	27	26	25	26	25	25	24	24	24	22	21	22	22	21	21	
	887	872	848	796	808	791	828	812	792	793	756	748	715	732	710	686	672	664	649	615	621	
日永小学校	23	23	23	23	23	22	22	23	22	20	20	20	20	20	20	20	20	20	20	21	19	
	702	685	678	687	674	684	662	685	691	668	662	647	648	651	654	647	656	635	628	595	557	
四郷小学校	15	14	13	13	12	13	12	12	12	13	14	13	14	14	14	14	14	14	14	16	17	
	444	441	431	422	417	405	404	392	397	403	417	421	431	437	427	427	427	435	439	448	435	
内部小学校	24	23	22	21	19	18	18	18	18	19	19	18	18	18	18	17	15	15	13	14	14	
	774	723	688	660	610	590	563	549	545	551	548	532	525	525	512	484	449	425	409	402	372	
小山田小学校	11	10	9	8	9	7	8	8	7	7	7	8	7	6	6	6	6	6	6	6	6	
	266	248	240	240	227	216	210	209	189	184	178	180	180	177	184	172	172	165	164	156	142	
河原田小学校	12	12	11	10	11	10	9	8	7	8	8	9	9	10	10	10	10	11	12	12	12	
	290	287	274	262	253	239	240	226	220	225	222	232	233	236	250	257	268	294	313	322	314	
川島小学校	23	23	25	25	26	26	26	26	25	25	25	26	26	26	26	22	20	19	17	17	16	
	727	757	800	807	832	847	838	847	813	818	810	825	818	802	780	707	661	583	544	511	490	
神前小学校	11	12	12	12	12	12	12	11	10	10	10	7	7	8	9	8	8	9	8	8	9	
	287	304	319	334	334	333	307	273	254	239	215	208	210	204	204	219	221	218	218	218	228	
桜小学校	18	18	18	18	18	18	16	14	13	13	14	12	13	13	13	13	12	12	12	12	12	
	598	558	537	521	511	487	471	450	437	431	401	381	374	366	360	349	346	329	322	323	309	
県小学校	15	16	16	15	14	14	13	12	12	14	13	12	13	12	12	12	12	12	12	12	12	
	469	474	461	454	445	440	429	410	396	384	368	339	337	326	322	314	309	316	286	300	295	
三重小学校	14	15	15	14	13	14	13	12	14	14	16	17	18	18	18	18	19	17	18	17	17	
	418	429	423	411	420	415	420	408	417	438	457	475	504	530	528	535	540	517	511	505	490	
大矢知興譲小学校	26	27	26	27	28	28	27	27	26	25	24	25	25	26	26	25	24	25	26	27	28	
	790	818	809	854	861	860	831	822	819	770	744	738	757	750	754	740	753	766	814	811	829	
八郷小学校	20	21	20	19	19	19	19	18	16	15	15	14	13	12	13	12	12	13	14	14	14	
	653	673	666	640	625	603	561	521	494	459	437	407	389	364	368	367	356	340	356	381	386	
下野小学校	16	16	16	17	16	14	13	13	13	14	14	13	15	14	15	16	16	16	16	17	17	
	507	505	492	495	488	456	435	431	416	399	392	407	430	433	429	456	481	482	507	506	494	
保々小学校	16	17	17	16	17	17	18	18	17	15	15	15	14	12	12	12	12	12	12	12	12	
	472	487	487	488	511	520	530	522	494	466	430	404	383	351	343	349	343	342	323	309	279	
水沢小学校	6	7	7	8	8	8	9	8	7	6	6	7	6	6	6	6	6	6	6	6	6	
	199	207	214	226	230	222	228	219	211	194	188	189	174	174	169	162	156	143	123	122	117	
高花平小学校	12	12	11	11	11	10	10	11	11	12	10	10	9	8	8	8	8	9	9	7	7	
	326	337	318	317	311	296	282	258	263	253	244	228	221	219	210	200	204	200	197	187	182	
泊山小学校	14	16	17	17	16	18	19	18	19	18	18	17	14	13	13	12	12	12	12	12	12	
	409	465	476	476	479	505	513	508	534	528	507	468	432	412	389	366	356	344	349	347	344	
笹川東小学校	11	11	11	11	10	10	9	8	7	9	9	7	7	8	9	9	9	9	9	9	9	
	282	294	305	290	272	282	256	229	219	234	226	198	190	195	199	16	15	16	15	13	13	
笹川小学校																16	15	16	15	13	13	
																464	442	425	411	380	376	
常磐西小学校	21	22	21	21	22	21	22	23	25	25	25	26	26	26	26	26	26	26	25	25	25	
	655	685	677	673	700	702	701	704	744	773	789	794	808	802	826	825	837	826	798	760	724	
笹川西小学校	12	12	12	12	12	11	11	10	9	10	11	11										

(各年5月1日)

Table with 27 columns (years 16-27) and 30 rows (schools). Rows include 中部中学校, 橋北中学校, 港中学校, 塩浜中学校, 山手中学校, 富田中学校, 富洲原中学校, 笹川中学校, 南中学校, 三滝中学校, 大池中学校, 朝明中学校, 保々中学校, 常磐中学校, 西陵中学校, 西笹川中学校, 三重平中学校, 羽津中学校, 西朝明中学校, 桜中学校, 内部中学校, 楠中学校, 合計, 中学校数.

(各年5月1日)

Table with 27 columns (years 16-27) and 30 rows (kindergartens). Rows include 四日市幼稚園, 橋北幼稚園, 富田幼稚園, 海蔵幼稚園, 納屋幼稚園, 泊山幼稚園, 内部幼稚園, 川島幼稚園, 神前幼稚園, 三重幼稚園, 保々幼稚園, 下野幼稚園, 羽津幼稚園, 富洲原幼稚園, 高花平幼稚園, 大矢知幼稚園, 八郷中央幼稚園, 桜幼稚園, 常磐中央幼稚園, 塩浜幼稚園, 笹川中央幼稚園, 三重西幼稚園, 楠北幼稚園, 楠南幼稚園, 合計, 幼稚園数.

Table with 27 columns (years 16-27) and 10 rows (nursery schools). Rows include 橋北こども園, 塩浜こども園, 保々こども園, 楠こども園, 神前こども園, 富田こども園, 桜こども園, 富洲原こども園, 下野こども園, 八郷こども園, 合計, 認定こども園数.

特別支援学級児童・生徒数の推移

	16	17	18	19	20	21	22	23	24	25	26	27	28	29	30	R1	R2	R3	R4	R5	R6
中部西小学校	1	1	2	2	3	3	3	3	3	3	3	3	3	3	3	4	4	5	5	4	4
浜田小学校	3	4	7	9	11	12	14	13	13	11	11	12	11	13	16	21	17	19	18	13	11
西橋北小学校	2	2	2	2	2	2	1	1	1	2	2	2	2	2	2	2	2	2	2	3	3
東橋北小学校	4	5	5	5	3	3	2	1	3	5	6	7	9	8	11	13	10	9	10	12	14
橋北小学校	1	2	2	2	2	1	2	2	2												
	2	4	4	3	3	2	2			1	1	1	1	1	2	2	1	1	1	2	2
										3	3	4	5	6	11	7	5	3	5	7	7
海蔵小学校	2	2	2	2	3	3	3	2	2	2	2	2	3	3	3	3	3	3	3	3	4
塩浜小学校	4	7	7	10	11	8	10	9	8	9	11	10	14	13	13	10	11	13	14	20	23
三浜小学校	3	3	3	2	2	2	2	2	1	1	1	1	1	1	1	1	1	2	2	1	3
富田小学校	9	7	11	6	6	5	4	4	4	4	4	4	3	4	3	2	3	7	9	8	12
富洲原小学校	1	1	2	2	2	2	2	2	1	1											
	3	6	6	5	6	6	3	2	2	2											
	2	3	3	3	3	3	3	3	3	4	5	4	4	4	4	5	4	4	4	4	3
	4	9	9	9	9	11	12	9	13	14	20	19	22	22	25	28	26	25	23	22	17
	3	2	2	2	2	2	2	2	2	2	2	2	3	3	3	3	4	3	2	2	2
	9	11	9	7	8	8	7	5	7	10	8	9	11	9	9	13	15	14	13	12	12
羽津小学校	3	3	3	3	3	3	3	2	2	2	2	2	2	2	2	2	3	3	3	3	3
常磐小学校	9	14	14	13	12	11	11	7	7	9	10	8	8	8	10	12	12	13	11	11	10
日永小学校	3	3	3	3	2	3	3	3	3	3	3	3	3	3	2	3	3	3	4	4	3
四郷小学校	7	9	7	6	10	13	15	18	19	19	17	14	15	15	15	17	18	24	24	21	23
内部小学校	1	2	2	2	2	2	2	1	1	2	2	2	2	3	3	3	3	3	3	3	4
	3	5	6	11	8	9	9	6	5	6	11	10	13	14	13	14	14	15	16	16	23
	3	3	2	2	2	3	2	2	3	2	2	3	3	3	4	4	5	5	5	5	4
	10	11	9	8	5	8	12	12	16	17	15	11	12	11	16	20	22	24	25	25	18
	1	1	1	1	1	1	1	1	1	1	1	1	1	1	1	1	1	2	3	3	3
	3	2	1	2	3	5	8	7	8	4	4	4	3	4	6	8	7	8	10	11	15
小山田小学校	2	2	2	1	2	2	2	2	2	2	1	1	1	1	1	1	1	1	1	1	1
河原田小学校	5	5	4	2	4	4	4	4	4	4	5	3	3	5	5	5	3	2	3	3	3
川島小学校	1	1	1	1	1	1	1	1	1	1	1	1	1	1	2	2	2	2	2	2	2
神前小学校	2	2	2	2	2	4	4	3	2	2	3	4	7	7	8	9	8	9	9	9	11
桜小学校	2	2	2	2	2	3	3	3	3	3	4	4	2	2	2	2	2	2	2	3	3
	4	4	6	8	8	8	13	13	15	17	20	19	13	15	16	12	6	8	10	14	15
	1	1	1	1	1	1	1	1	2	2	2	2	2	2	2	2	2	2	2	2	2
	3	2	2	4	3	3	3	5	6	6	6	7	8	8	8	8	9	11	11	11	11
	3	3	3	3	3	2	2	2	2	2	2	2	2	2	2	2	2	2	2	2	2
	9	9	6	8	10	11	9	9	13	13	9	8	10	9	8	7	9	10	8	6	6
県小学校	1	1	1	1	1	1	2	2	2	2	2	3	3	3	3	3	3	2	2	1	1
三重小学校	4	4	5	5	7	7	6	7	6	6	7	11	13	10	11	11	10	5	6	4	5
大矢知興譲小学校	2	2	2	3	3	2	2	2	2	2	2	2	2	2	2	3	3	4	3	3	3
八郷小学校	4	5	7	8	7	7	9	6	6	4	6	6	6	9	13	14	17	18	15	15	10
下野小学校	1	2	3	4	4	3	2	2	2	4	3	3	3	3	3	4	5	5	5	4	4
	6	8	11	11	12	10	9	12	11	19	17	15	16	20	18	22	20	22	21	21	23
	1	1	1	1	2	2	2	2	2	2	2	2	2	2	2	2	2	2	2	2	2
	3	3	5	7	10	8	7	10	12	10	9	6	8	10	9	7	9	7	8	9	10
	2	2	2	2	2	2	2	2	1	1	2	2	2	3	3	2	2	2	2	2	3
	8	8	8	10	9	9	8	4	2	4	7	8	10	14	14	13	13	11	8	10	13
保々小学校	3	3	2	2	2	1	1	1	1	1	2	2	2	2	2	2	3	2	3	3	3
水沢小学校	6	4	2	4	3	2	2	2	4	5	7	7	8	9	10	12	10	10	10	9	7
高花平小学校	3	3	3	2	1	1	1	1	1	1	1	1	1	1	1	1	1	1	1	1	1
泊山小学校	6	5	4	3	2	2	2	1	2	3	2	3	3	3	4	5	4	2	2	4	1
笹川東小学校	2	2	2	2	2	2	2	2	2	2	2	2	2	2	2	2	3	3	3	3	3
	6	6	8	9	5	4	4	6	8	8	9	7	8	8	8	8	10	12	13	8	5
	2	2	2	3	4	4	4	4	4	4	3	4	4	4	3	2	2	3	4	3	3
	9	9	7	11	12	16	15	18	21	22	19	19	22	26	19	13	14	15	19	18	20
	1	1	1	2	3	3	3	3	3	3	2	2	2	2	2	2	2	2	2	2	2
	2	3	3	8	9	12	9	6	7	5	3	5	4	5	10						
笹川小学校																4	4	4	5	4	5
常磐西小学校	3	3	3	3	3	3	3	3	4	3	3	2	4	2	2	26	27	25	27	27	29
笹川西小学校	7	8	9	8	10	8	7	13	14	15	16	14	18	12	11	13	14	13	13	16	13
三重西小学校	1	1	1	1	1	2	2	2	2	3	3	2	2	2	2	2	2	3	3	3	3
大谷台小学校	2	3	2	4	6	6	7	9	9	11	12	13	12	13	12	13					
	1	2	2	2	2	2	2	3	3	2	2	2	2	2	2	2	3	3	3	3	3
	2	6	7	6	7	6	6	9	10	11	11	10	8	10	9	11	14	13	15	12	14
	2	2	2	2	2	2	2	2	2	2	2	2	2	2	2	2	2	2	2	2	2
	8	6	6	4	5	10	7	10	12	10	9	10	10	10	9	9	12	8	7	5	4
桜台小学校	2	2	2	2	2	2	2	2	2	3	3	3	3	3	3	2	2	2	2	1	1
三重北小学校	5	6	7	8	5	4	5	6	8	9	10	9	9	10	10	8	7	7	5	4	4
八郷西小学校	1	1	1	1	1	2	2	2	2	2	1	1	1	1	1	1	1	1	1	1	1
羽津北小学校	3	3	4	5	6	7	6	7	7	6	3	3	3	3	3	3	4	4	4	3	2
内部東小学校	1	1	1	1	1	1	1	1	1	1	1	1	1	1	1	1	1	1	1	1	1
	2	2	3	2	2	2	2	1	4	4	4	4	4	1	3	3	4	5	5	5	4
	2	2	2	2	2	2	2	2	2	2	2	2	3	4	4	4	3	2	3	3	3
	7	4	5	6	8	8	9	8	9	7	9	10	13	17	15	16	14	14	18	16	

(各年5月1日)

Table with 30 columns (16-30, R1-R6) and rows for various schools including 中部中学校, 橋北中学校, 港中学校, etc. Includes a summary row for '合計' with sub-rows for '学級数' and '生徒数'.

幼稚園4歳児学級の推移

※上段：学級数、下段：園児数(各年5月1日)

Table with 30 columns (16-30, R1-R6) and rows for various kindergartens including 四日市幼稚園, 橋北幼稚園, 富田幼稚園, etc. Includes a summary row for '合計' with sub-rows for '学級数' and '園児数'.

認定こども園4歳児学級の推移

Table with 30 columns (16-30, R1-R6) and rows for various certified children's gardens including 橋北こども園, 塩浜こども園, 保々こども園, etc. Includes a summary row for '合計' with sub-rows for '学級数' and '園児数'.

※ 斜体字は5歳児との混合学級

※ H16年度以前の学級数及び児童、生徒、園児数の合計には、楠小、楠中、楠北幼、楠南幼は含まず

H8. 4. 1	H10. 4. 1	H17. 4. 1	H20. 4. 1～	H24. 4. 1～	H25. 4. 1～	H27. 4. 1～	H28. 4. 1～	H29. 4. 1～	H30. 4. 1	R2. 4. 1	R4. 4. 1～	R5. 4. 1～
	教育総務課 H11.4.1係制廃止	教育総務課 総務グループ 政策グループ	教育総務課									
			教育施設課									
		学校教育課 H17.2.7～補学校給食共同調理場	学校教育課							中学校給食推進室 ※学校教育課の中間組織	学校給食センター ※学校教育課の中間組織	
		※特別支援教育業務 教育支援課に異動	指導課									
文化係 埋蔵文化財係	文化課	文化課	社会教育課	社会教育課 係制廃止	社会教育課 係制廃止	社会教育課 係制廃止	社会教育課 係制廃止	社会教育課 係制廃止	社会教育課 係制廃止	社会教育課 係制廃止	文化課 文化振興課と統合し 市長部局へ ※社会教育委員関係業務 市長部局へ(補助執行)	
青少年課	青少年課	青少年育成指導室 ※社会教育課 の中間組織	社会教育課	青少年育成室 市長部局へ	青少年育成室 市長部局へ	青少年育成室 市長部局へ	青少年育成室 市長部局へ	青少年育成室 市長部局へ	青少年育成室 市長部局へ	青少年育成室 市長部局へ		
管理係 施設係 振興係	管理係 施設係 振興係	管理係 施設係 振興係	社会教育課	社会教育課	社会教育課	社会教育課	社会教育課	社会教育課	社会教育課	社会教育課		
H9.4.1	H14.4.1	H14.4.1	スポーツ課	スポーツ課	スポーツ課	スポーツ課	スポーツ課	スポーツ課	スポーツ課	スポーツ課		
		人権・同和教育課 係制廃止 ※社会人権同和教育 市長部局へ	人権・同和教育課	人権・同和教育課	人権・同和教育課	人権・同和教育課	人権・同和教育課	人権・同和教育課	人権・同和教育課	人権・同和教育課		
		教育センター 視聴覚センター	教育支援課 特別支援教育・相談グループ 研修・研究グループ								登録サポートセンター	
		文化会館 市長部局へ										
博物館 H5.11.1 開館	博物館	博物館	博物館									
		地区市民センター23館 市長部局へ(補助執行)										
青少年野外活動センター	青少年野外活動センター	少年自然の家 ※社会教育課 の中間組織	少年自然の家 (指定管理者制度H21.4.1～)	少年自然の家 (指定管理者制度H24.4.1～)	少年自然の家 (指定管理者制度H25.4.1～)	少年自然の家 (指定管理者制度H25.4.1～)	少年自然の家 (指定管理者制度H25.4.1～)	少年自然の家 (指定管理者制度H25.4.1～)	少年自然の家 (指定管理者制度H25.4.1～)	少年自然の家 (指定管理者制度H25.4.1～)		
	少年センター H17.3.31廃止	少年センター H17.3.31廃止	小中学校・幼稚園	小中学校・幼稚園	小中学校・幼稚園	小中学校・幼稚園	小中学校・幼稚園	小中学校・幼稚園	小中学校・幼稚園	小中学校・幼稚園		
	天白教育集会所	人権プラザ天白 市長部局へ										
	赤堀教育集会所	人権プラザ赤堀 市長部局へ										

教育長
(副教育長)(教育監)

学校の沿革

	沿 革			沿 革	
中部西 小学校	明 5. 3. 15	四日市学校を創立（上新町、光運寺）	西橋北 小学校	大 5. 5. 20	第7尋常小学校創立
	〃 18. 7. 12	堅町の現在地に校舎新築移転		〃 10. 4. 1	高等科を併置、第7尋常高等小学校と改称
	〃 20. 4	三重郡四日市尋常小学校と改称		昭16. 4. 1	第7国民学校と改称
	〃 30. 8	市立		〃 20. 6. 18	戦災により全校舎焼失
	〃 41. 4. 1	第1尋常小学校と改称		〃 22. 4. 1	第7小学校と改称
	〃 20. 4. 1	四日市町他5ヶ所連合による高等小学校を創立	〃 23. 5. 25	西橋北小学校と改称	
	〃 30. 8. 21	市立四日市高等小学校と改称	平25. 3. 31	東橋北小学校との統合のため廃校	
	〃 41. 4. 1	第4尋常高等小学校と改称	東橋北 小学校	昭11. 8. 21	第8尋常小学校として開校
	大 7. 4. 1	前記2校を合併して第1尋常高等小学校と改称		〃 15. 3. 30	高等科を併置、第8尋常高等小学校と改称
	昭16. 4. 1	第1国民学校と改称		〃 16. 4. 1	第8国民学校と改称
〃 20. 6. 18	戦災により全校舎焼失	〃 20. 6. 18		戦災により全校舎焼失	
〃 22. 4. 1	第1小学校と改称	〃 22. 4. 1		第8小学校と改称	
〃 23. 5. 13	学校舎再配置により第2小学校を合併して中部小学校と改称	〃 23. 5. 20	東橋北小学校と改称		
〃 24. 1. 21	元第2小学校を分離	平25. 3. 31	西橋北小学校との統合のため廃校		
〃 29. 2. 1	中部第2小学校を併置	海蔵小学校	明 8. 7. 1	海蔵学校創立	
〃 30. 4. 1	中部第2小学校を分離し 中部西小学校と改称		〃 32. 5. 2	海蔵尋常小学校と改称	
中部東 小学校	昭30. 4. 1		中部小学校から分離して 中部東小学校を設立	〃 40. 4. 1	高等科を併置、海蔵尋常高等小学校と改称
	平 7. 3. 31		納屋小学校との統合のため廃校	昭 5. 1. 1	市立
浜田小学校	明 8. 9. 20		四日市学校から浜田学校を分離 創設	〃 16. 4. 1	海蔵国民学校と改称
	〃 20. 4. 1	三重郡浜田尋常小学校と改称	〃 20. 6. 18	戦災により全校舎焼失	
	〃 30. 8	市立	〃 22. 4. 1	海蔵小学校と改称	
	〃 41. 8. 1	第2尋常小学校と改称	〃 23. 6. 1	学校舎再配置により羽津小学校と海蔵小学校を統合し山手小学校と改称	
	大14. 4. 1	高等科を併置、第2尋常高等小学校と改称	〃 24. 7. 25	海蔵小学校と改称	
	昭16. 4. 1	第2国民学校と改称	塩浜小学校	明 8. 11. 2	塩浜に本校を馳出に分校（明21廃校）を創立
	〃 20. 6. 18	戦災により南校舎を残し焼失		〃 23. 10	三重郡塩浜尋常高等小学校と改称
	〃 22. 4. 1	第2小学校と改称		昭 5. 1. 1	市立
〃 23. 5. 13	学校舎再配置により中部小学校 浜田分校と改称	〃 16. 4. 1		塩浜国民学校と改称	
〃 24. 3. 31	浜田小学校と改称	〃 20. 6. 18	戦災により全校舎焼失		
納屋小学校	明10. 12. 17	四日市学校から納屋学校を分離 創設	〃 22. 4. 1	塩浜小学校と改称	
	〃 20. 4. 1	三重郡納屋尋常小学校と改称	平26. 3. 31	三浜小学校との統合のため廃校	
	〃 30. 8	市立	三浜小学校	昭31. 4. 1	塩浜第2小学校創立
	〃 41. 4. 1	第3小学校と改称		〃 31. 6. 1	三浜小学校と改称
	大13. 4. 1	高等科を併置、第3尋常高等小学校と改称	平26. 3. 31	塩浜小学校との統合のため廃校	
	昭16. 4. 1	第3国民学校と改称	富田小学校	明 7. 1. 10	富田学校を創立
	〃 20. 6. 18	戦災により全校舎焼失		〃 20. 4. 1	富田尋常小学校と改称
	〃 22. 4. 1	第3小学校と改称		〃 34. 4. 1	高等科を併置、富田尋常高等小学校と改称
	〃 23. 5. 13	学校舎配置により東小学校と改称		昭16. 2. 11	市立
	〃 24. 3	納屋小学校と改称		〃 16. 4. 1	富田国民学校と改称
平 7. 3. 31	中部東小学校との統合のため廃校	〃 22. 4. 1		富田小学校と改称	
		〃 22. 5. 13		三重県師範学校代用付属校となる 学校舎再配置のため富洲原小学校の一部と合併し県立富田中学校 (四日市高等学校)校舎へ移転	
		〃 23. 5. 11			
		〃 23. 8. 27	元富田小学校へ復帰		

		沿 革		沿 革	
富洲原 小学校	明 9 " 10 " 20 " 26 昭16. 2. 11 " 16. 4. 1 " 22. 4. 1	一色学校創立 天カ須賀学校創立 一色学校を一色尋常小学校と改称 一色・天カ須賀両校併合、富洲原尋常小学校と改称 市立 富洲原国民学校と改称 富洲原小学校と改称	内部小学校	明 7. 2. 3 " 20. 4 " 22 " 42. 4 昭16. 4. 1 " 18. 9. 15 " 22. 4. 1 " 32. 4. 4	三重郡采女村大日に人民共立小学校を設立（杖衝坂付近） 内部簡易授業所と改称 内部尋常小学校と改称 高等科を併置、内部尋常高等小学校と改称 内部村国民学校と改称 市立 内部小学校と改称 南小松町を通学区域に編入
羽津小学校	明 7. 5. 10 " 12. 5 " 20. 8 " 38. 4 昭16. 2. 1 " 16. 4. 1 " 22. 4. 1 " 23. 5. 13 " 24. 7	羽津学校創立（羽津、垂坂、茂福各村） 額田学校と改称 羽津尋常小学校と改称 羽津尋常小学校と改称 市立 羽津国民学校と改称 羽津小学校と改称 学校舎再配置により羽津小学校と海蔵小学校を合併、山手小学校と改称 再び分離、羽津地区児童を収容羽津小学校と改称	小山田 小学校	明 6. 9 " 8. 12 " 8. 12 " 21. 4 " 24 " 34. 2. 27 " 34. 3. 9 昭16. 4. 1 " 22. 4. 1 " 29. 3. 31	堂ヶ山小学校を設立 山田村本郷（西山・内山を除く）および六名村組合にて山田に山田学校設立 西山および内山組合にて小山学校設立 小学校令により前記三校とも小学校簡易授業所と改称 前記山田および小山小学簡易所は尋常小学校と改称 小山尋常小学校廃止、小山田尋常小学校を創立 小山田尋常小学校に高等科設置 小山田尋常高等小学校と改称 小山田村国民学校と改称 小山田村立小山田小学校と改称 市立小山田小学校と改称
常磐小学校	明 8. 12. 5 昭16. 2. 11 " 16. 4. 1 " 22. 4. 1 " 23. 5 " 24. 3	赤堀学校創立 市立 常磐国民学校と改称 常磐小学校と改称 学校舎再配置により四郷小学校と合併西小学校と改称 再び分離して常磐小学校と改称	河原田 小学校	明 8. 11. 9 " 18. 2. 12 " 25. 4. 11 " 42. 4. 1 昭16. 4. 1 " 22. 4. 1 " 29. 7. 1	川原田学校を創立 河原田学校と改称 河原田尋常小学校と改称 河原田尋常高等小学校と改称 河原田村国民学校と改称 河原田村立河原田小学校と改称 市立河原田小学校と改称
日永小学校	明 8. 11. 10 " 20. 1 " 42. 4. 1 昭16. 2. 11 " 16. 4. 11 " 22. 4	元村役場を仮用して日永学校を創立 日永尋常小学校と改称 高等科併置、日永尋常高等小学校と改称 市立 日永国民学校と改称 日永小学校と改称	川島小学校	明 8. 11. 9 " 20. 11. 18 " 40. 4. 昭16. 4. 1 " 22. 4. 1 " 29. 4. 1	川島学校創立 川島尋常小学校と改称 川島尋常高等小学校と改称 川島村国民学校と改称 川島村立川島小学校と改称 市立川島小学校と改称
四郷小学校	明 9. 2. 4 " 20. 1 " 35. 12. 4 " 37. 4 昭16. 4. 1 " 18. 8. 15 " 22. 4. 1	笹川学校を創立 笹川尋常小学校と改称 四郷尋常小学校と改称 四郷尋常高等小学校と改称 四郷村国民学校と改称 市立 四郷小学校と改称	神前小学校	明 8. 12. 25 " 25 " 40 昭16. 4. 1 " 22. 4. 1 " 29. 7. 1	曾井学校創立 神前尋常小学校と改称 神前尋常高等小学校と改称 神前村国民学校と改称 神前村立神前小学校と改称 市立神前小学校と改称

	沿 革			沿 革	
桜小学校	明 8	智積村連合小学校を創立	高花平 小学校	昭38. 5. 7	四郷小学校より分離し 高花平小学校を創立
	〃 20. 4	桜尋常小学校と改称			
	〃 41. 4	桜尋常高等小学校と改称	泊山小学校	昭46. 4. 1	日永小学校より分離し 泊山小学校を創立
	昭16. 4. 1	桜村国民学校と改称			
	〃 22. 4.	桜村立桜小学校と改称			
〃 29. 7	市立桜小学校と改称				
県小学校	明 7. 5. 4	赤水学校を創立	笹川東 小学校	昭48. 4. 1	四郷小学校より分離し 笹川東小学校を創立
	〃 26	県尋常小学校と改称			
	〃 41	県尋常高等小学校と改称	常磐西 小学校	平31. 3. 31	笹川西小学校との統合のため廃校
	昭16. 4. 1	県村国民学校と改称			
	〃 22. 4. 1	県村立県小学校と改称			
〃 29. 7. 1	市立県小学校と改称				
三重小学校	明 8.11. 1	坂部小学校を創立	笹川西 小学校	昭50. 4. 1	笹川東小学校より分離し 笹川西小学校を創立
	〃 19.11	坂部尋常小学校と改称			
	〃 22. 4	三重尋常小学校と改称	三重西 小学校	平31. 3. 31	笹川東小学校との統合のため廃校
	〃 39. 4	三重尋常高等小学校と改称			
	昭16. 4. 1	三重村国民学校と改称			
〃 22. 4. 1	三重村立三重小学校と改称				
〃 29. 7. 1	市立三重小学校と改称				
大矢知興讓 小学校	明 7. 3.16	興讓学校創立	大谷台 小学校	昭50. 4. 1	三重小学校、大矢知興讓小学校、 海蔵小学校より分離し 大谷台小学校を創立
	〃 19	大矢知興讓尋常小学校と改称			
	〃 43	立坂尋常高等小学校と併合し、 大矢知興讓尋常高等小学校と改称	桜台小学校	昭52. 4. 1	桜小学校より分離し 桜台小学校を創立
	昭16. 4. 1	大矢知村国民学校と改称			
	〃 22. 4. 1	大矢知村立大矢知興讓小学校と改称			
〃 29. 7. 1	市立大矢知興讓小学校と改称				
八郷小学校	明 9. 3. 1	開明学校を創立	三重北 小学校	昭53. 4. 1	三重小学校より分離し 三重北小学校を創立
	〃 22. 4	八郷尋常小学校と改称			
	〃 44. 4	八郷尋常高等小学校と改称	八郷西 小学校	昭53. 4. 1	八郷小学校より分離し 八郷西小学校を創立
	昭16. 4	八郷村国民学校と改称			
	〃 22. 4	八郷村立八郷小学校と改称			
〃 29. 7. 1	市立八郷小学校と改称				
下野小学校	明 9. 3. 1	開明学校を創立	羽津北 小学校	昭57. 4. 1	羽津小学校より分離し 羽津北小学校を創立
	〃 13. 4. 1	下野学校と改称			
	〃 41. 4. 1	下野尋常小学校と改称	内部東 小学校	昭59. 4. 1	内部小学校より分離し 内部東小学校を創立
	〃 43. 4. 1	下野尋常高等小学校と改称			
	昭16. 4. 1	下野国民学校と改称			
〃 22. 4. 1	下野村立下野小学校と改称				
〃 29. 7. 1	市立下野小学校と改称				
保々小学校	明 7. 4	中野学校を創立	中央小学校	平 7. 4. 1	中部東小学校、納屋小学校が 統合中央小学校を創立
	〃 13. 2.14	保々学校と改称			
	〃 20. 6	保々尋常小学校と改称	楠小学校	明 8.11.20	北五味塚学校創立
	〃 34. 4. 1	保々尋常高等小学校と改称			
	昭16. 4. 1	保々村国民学校と改称			
〃 22. 4	保々村立保々小学校と改称				
〃 32. 4.15	市立保々小学校と改称				
水沢小学校	明 8.12. 4	水沢学校を創立	楠小学校	明10. 2	本郷学校と改称
	〃 19	水沢尋常小学校と改称			
	〃 39. 4	水沢尋常高等小学校と改称	明10. 4	南五味塚学校と改称	
	昭16. 4. 1	水沢村国民学校と改称			
	〃 22. 4. 1	水沢村立水沢小学校と改称			
〃 32. 4.15	市立水沢小学校と改称				
保々小学校	明 7. 4	中野学校を創立	橋北小学校	平25. 4. 1	西橋北小学校、東橋北小学校が 統合橋北小学校を創立
	〃 13. 2.14	保々学校と改称			
	〃 20. 6	保々尋常小学校と改称	塩浜小学校	平26. 4. 1	三浜小学校、塩浜小学校が 統合塩浜小学校を創立
	〃 34. 4. 1	保々尋常高等小学校と改称			
	昭16. 4. 1	保々村国民学校と改称			
〃 22. 4	保々村立保々小学校と改称				
〃 32. 4.15	市立保々小学校と改称				
水沢小学校	明 8.12. 4	水沢学校を創立	笹川小学校	平31. 4. 1	笹川東小学校、笹川西小学校が 統合笹川小学校を創立
	〃 19	水沢尋常小学校と改称			
	〃 39. 4	水沢尋常高等小学校と改称			
	昭16. 4. 1	水沢村国民学校と改称			
	〃 22. 4. 1	水沢村立水沢小学校と改称			
〃 32. 4.15	市立水沢小学校と改称				

	沿 革			沿 革		
中部中学校	昭22. 4. 15	市立第1小学校の一部校舎を仮用して創立	朝明中学校	昭22. 4. 1	大矢知、八郷、下野の各中学校創立、大矢知、八郷、下野の各小学校に併置	
	// 23. 5. 13	元第5小学校（元中部東小学校）校舎に移転		// 23. 7. 2	学校舎再配置により、大矢知、下野、八郷の各中学校を統合、朝明中学校を設立、八郷小学校に併置	
	// 31. 3. 13	現在地に改築移転		// 25. 5. 6	現在校地に校舎新築移転	
港中学校	昭22. 4. 15	市立東中学校創立	保々中学校	// 29. 7. 1	市立朝明中学校と改称	
	// 23. 2. 20	港中学校と改称		昭22. 4. 15	創立、保々小学校に併置	
	// 23. 4. 30	学校舎再配置により塩浜中学校と合併、三浜中学校と改称（元海軍燃料廠庁舎へ移転）		// 23. 7. 1	学校舎再配置により朝上、竹永保々の各中学校は学校組合を組織、八風中学校を設立	
	// 24. 11. 30	三浜中学校より分離、港中学校と改称（昌栄町）	// 27. 10. 1	八風中学校より分離、保々中学校を現在地に設立		
	// 37. 10. 16	現在地に校舎新築移転	// 32. 4. 15	市立保々中学校と改称		
橋北中学校	昭22. 4. 15	元県立四日市商業高校の敷地（現在地）に創立	山手中学校	昭22. 4. 15	北中学校創立	
塩浜中学校	昭22. 4. 15	創立	// 23. 2. 20	山手中学校と改称	笹川中学校	
	// 23. 4. 30	学校舎再配置により港中学校と合併、三浜中学校と改称	昭22. 4. 15	西中学校創立		
	// 24. 11. 30	塩浜中学校と改称	// 29. 7. 1	笹川中学校と改称		
富田中学校	昭22. 4. 15	創立、市立富田小学校に併置	常盤中学校	昭48. 4. 1	笹川中学校より分離	
	// 23. 5. 13	学校舎再配置により富洲原中学校と合併、北部中学校と改称（市立富田小学校舎を使用）	西笹川中学校	昭51. 4. 1	笹川中学校より分離	
	// 24. 1. 21	富洲原分校を設置し、富洲原地区生徒を分離		昭51. 4. 1	水沢・三鈴中学校と統合	
	// 24. 4. 10	北部中学校廃校、富田中学校分離独立、富田小学校に併設		水沢中…		
// 24. 5. 30	現在地に校舎新築移転		昭22. 5. 5創立、水沢小学校に併置			
富洲原中学校	昭22. 4. 15	創立、市立富洲原小学校に併設	西陵中学校	昭24. 5. 20旧水沢中学校地に校舎新築移転		
	// 23. 5. 13	富田中学校と合併、北部中学校となるにつき廃校		昭32. 4. 15市立水沢中学校と改称		
	// 24. 1. 21	北部中学校富洲原分校設置		三鈴中…		
	// 24. 4. 10	北部中学校廃校、富洲原中学校独立		昭22. 4. 15小山田、久間田両中学校創立、小山田、久間田小学校に併置		
	// 31. 4	現在地に新校舎の一部完成（木造2階1棟）、1年生のみ分離授業		昭23. 7. 26両中学校が合併、三鈴中学校を設立		
	// 32. 9. 20	現在地に新校舎完成移転	昭25. 1. 8旧三鈴中学校他に校舎新築移転			
南中学校	昭22. 4. 15	創立、日永、内部の各小学校に併設	三重平中学校	昭52. 4. 1	大池中、三滝中学校より分離	
	// 23. 10. 20	現在地に校舎新築移転		昭54. 4. 1	山手中学校より分離	
三滝中学校	昭22. 4. 1	桜中学校・神前中学校創立	西朝明中学校	昭54. 4. 1	朝明中学校より分離	
	// 23. 7. 15	学校舎再配置により統合して平和中学校を創立（桜中学校他）		桜中学校	昭57. 4. 1	三滝中学校より分離
	// 29. 7. 1	市立三滝中学校と改称			内部中学校	昭60. 4. 1
// 35. 8	高角町に校舎新築移転	楠中学校	昭22. 4. 15	楠町立楠中学校創立		
大池中学校	昭23. 4. 1		県・三重両中学校創立、県・三重両小学校に併置	昭22. 5. 13	楠小学校講堂及び新校舎にて授業開始	
	// 23. 7. 1		学校舎再配置により、県・三重両中学校を統合 中央中学校を設立	昭25. 12. 16	現在地に木造2階建新築移転	
	// 24. 7		現在校地に校舎新築移転			平17. 2. 7
	// 29. 7. 1	市立大池中学校と改称				

公立学校・幼稚園一覧

小学校

校番	校名	所在地	電 話	F A X	校 長 名	創立年月日
1	中部西	北町2-23	359-0290・352-6484	359-0291	小林 ゆかり	明 5. 3. 15
2	浜田	北浜田町13-6	359-0105・352-4549	359-0106	松月 雄一	明 8. 11. 25
3	橋北	川原町25-22	330-0026・331-2197	330-0027	萩原 俊一	平 25. 4. 1
4	海蔵	大字東阿倉川578-1	330-0032・331-3329	330-0033	柴田 浩司	明 8. 7. 1
5	塩浜	塩浜町1	349-0052・345-2505	349-0053	山田 賢治	平 26. 4. 1
6	富田	富田一丁目24-49	365-5321・361-0110	361-0111	世古 豊	明 20. 7. 1
7	富洲原	富洲原町31-14	365-4309・361-0050	361-0051	宮田 毅	明 9. 9. 30
8	羽津	大宮町16-35	330-0034・331-4474	330-0035	酒井 智子	明 7. 5. 10
9	常磐	城西町9-14	351-3109・359-0112	359-0113	松野 高彦	明 8. 12. 5
10	日永	日永四丁目5-13	345-3431・349-0270	349-0271	柳川 洋史	明 8. 11. 10
11	四郷	西日野町3207-1	320-2070・321-2075	320-2071	伊藤 明美	明 9. 2. 4
12	内 部	采女町888-1	349-2010・346-8544	349-2011	山梨 裕子	明 7. 2. 3
13	小山田	山田町1373-1	328-8090・328-1093	328-8091	鈴木 真弓	明 8. 12. 1
14	河原田	河原田町70	349-0056・345-5019	349-0057	福井 宣行	明 8. 11. 9
15	川島	川島町2046	320-2072・321-3041	320-2073	山中 誠	明 8. 11. 28
16	神前	曾井町493-1	325-2080・326-4572	325-2081	三輪 真裕美	明 8. 2. 4
17	桜	桜町1257	326-2120・325-2082	325-2083	東 せい	明 8. 7. 1
18	県	赤水町1002	325-2084・326-0003	325-2085	酒匂 秀人	明 7. 5. 4
19	三重	東坂部町222-2	330-0036・331-0447	330-0037	金原 正紀	明 8. 11. 1
20	大矢知興讓	大矢知町1212	361-0136・364-4622	361-0137	西尾 良尚	明 7. 3. 16
21	八郷	平津町99-1	361-0040・365-6137	361-0041	坂下 博夫	明 25. 6. 1
22	下野	朝明町475-1	336-2000・337-2621	336-2001	小林 美和	明 9. 3. 1
23	保々	西村町2741	339-0006・339-8002	339-8003	桂山 幸和	明 7. 4. 25
24	水沢	水沢町2491	329-2334・329-8000	329-8001	北住 昌文	明 8. 12. 4
25	高花平	高花平二丁目1	320-2074・321-3040	320-2075	高橋 雅紀	昭 38. 5. 7
26	泊山	大字日永5530-19	346-1015・349-0058	349-0059	渡瀬 幹久	昭 46. 4. 1
27	笹川	笹川六丁目25	320-2076・321-3649	320-2077	田中 直子	平 31. 4. 1
28	常磐西	大字松本764	320-2078・322-1180	320-2079	鳥居 純樹	昭 48. 4. 1
29	三重西	三重三丁目129	333-0269・330-2002	330-2003	吉原 隆行	昭 50. 4. 1
30	大谷台	大谷台一丁目204	330-0038・333-0134	330-0039	江口 昌良	昭 50. 4. 1
31	桜台	桜台一丁目32	325-2086・326-1200	325-2087	神谷 敦巳	昭 52. 4. 1
32	三重北	山之一色町90	330-0044・331-7703	330-0045	大原 真美	昭 53. 4. 1
33	八郷西	萱生町1086	336-2004・364-9453	336-2005	式井 雅子	昭 53. 4. 1
34	羽津北	大字羽津500	330-2004・364-9886	330-2005	西川 明里	昭 57. 4. 1
35	内 部 東	采女町423-4	349-0036・346-9122	349-0037	稲垣 孝	昭 59. 4. 1
36	中 央	元新町2-36	353-9279・359-0107	359-0108	長崎 雅子	平 7. 4. 1
37	楠	楠町北五味塚2060-9	398-3131・398-3134	398-0052	國富 朋子	明 8. 11. 20

(令和6年4月1日現在)

中 学 校

校番	校 名	所 在 地	電 話	F A X	校 長 名	創 立 年 月 日
1	中 部	西浦二丁目 5-36	359-0114・353-8568	359-0115	山 内 雅 喜	昭 22. 4. 15
2	橋 北	高浜町 1-4	331-3128・330-0040	330-0041	丹 羽 浩 也	昭 22. 4. 15
3	港	十七軒町 10-41	359-0116・353-8759	359-0117	中 井 克 実	昭 22. 4. 15
4	塩 浜	大字塩浜 4096	349-0050・345-1779	349-0051	森 達 也	昭 22. 4. 15
5	山 手	大字東阿倉川 70	330-0046・331-8769	330-0047	山 下 英 樹	昭 22. 4. 15
6	富 田	東茂福町 4-19	365-4118・361-0100	361-0101	市 森 幸 子	昭 22. 4. 15
7	富 洲 原	天カ須賀五丁目 3-10	365-4158・361-0134	361-0135	須 川 豊	昭 22. 4. 15
8	笹 川	西日野町 268-2	320-2082・321-3180	320-2083	川 森 薫	昭 22. 4. 15
9	南	前田町 18-17	345-0017・349-0038	349-0039	松 坂 到	昭 22. 4. 15
10	三 滝	高角町 2068-2	325-2088・326-5620	325-2089	大 鹿 充 宏	昭 22. 4. 1
11	大 池	下海老町 2662-1	326-0005・325-2090	325-2091	後 藤 大 介	昭 22. 4. 15
12	朝 明	平津町 409-2	365-1969・361-0138	361-0139	稲 毛 弥 生	昭 22. 4. 1
13	保 々	西村町 2787-2	339-0034・339-8000	339-8001	岩 田 久二雄	昭 22. 4. 15
14	常 磐	大字松本 810	320-2084・321-5611	320-2085	米 川 崇	昭 48. 4. 1
15	西 陵	西山町 7229	328-8092・328-1013	328-8093	北 村 晃 毅	昭 51. 4. 1
16	西 笹 川	笹川四丁目 104	320-2086・322-0712	320-2087	長 尾 竜 二	昭 51. 4. 1
17	三 重 平	三重八丁目 1 番地	332-8977・330-0030	330-0031	前 田 匠	昭 52. 4. 1
18	羽 津	大字羽津甲 26	330-0048・333-0267	330-0049	中 村 賢 司	昭 54. 4. 1
19	西 朝 明	北山町 1169	337-2518・336-2002	336-2003	諸 岡 篤	昭 54. 4. 1
20	桜	桜町 1604	325-2092・326-6182	325-2093	澤 井 広 美	昭 57. 4. 1
21	内 部	波木町 697	320-2088・321-2370	320-2089	岡 田 圭 司	昭 60. 4. 1
22	楠	楠町北五味塚 2092	398-3132・397-5586	397-5581	早 川 孔 二	昭 22. 4. 15

幼 稚 園

園番	園 名	所 在 地	電 話	F A X	園 長 名	創 立 年 月 日
1	四 日 市	元町 10-4	352-3789	352-3899	西 井 きよみ	明 28.10. 1
2	海 蔵	大字東阿倉川 580	331-6986	331-6996	今 西 光	昭 22. 6. 18
3	泊 山	前田町 1-19	345-0509	345-0539	山 内 祥 代	昭 21.11. 4
4	内 部	采女町 911	345-4709	345-4710	森 純 子	昭 29. 5. 1
5	三 重	東坂部町 110-1	331-0489	331-0502	中 西 美 弥子	昭 29. 5. 5
6	下 野	朝明町 464	337-2070	337-2113	佐 藤 敦 子	昭 37. 4. 1
7	羽 津	大宮西町 19-22	331-4712	331-4747	加 藤 由 美子	昭 40. 4. 1
8	富 洲 原	富州原町 31-14	365-0653	365-0720	新 田 友 香	昭 41. 4. 1
9	大 矢 知	大矢知町 3255	364-1772	364-1881	廣 田 美 代子	昭 46. 4. 1
10	常 磐 中 央	ときわ五丁目 4-53	352-2352	352-2363	佐 久 間 節 子	昭 49. 4. 1
11	笹 川 中 央	笹川三丁目 157	322-1781	322-1959	高 原 栄 美	昭 52. 4. 1

認 定 こ ど も 園

園番	園 名	所 在 地	電 話	F A X	園 長 名	創 立 年 月 日
1	橋 北	東新町 26-32	331-4049	331-7243	鈴 木 博 子	平 29. 4. 1
2	塩 浜	柳町 33	345-1629	346-2720	坂 倉 佳 子	平 29. 4. 1
3	保 々	西村町 2725-1	339-0919	339-0169	緒 方 ミチル	令 2. 4. 1
4	楠	楠町北五味塚 2060-63	398-3133	397-2278	岩 倉 由 美子	令 3. 4. 1
5	神 前	高角町 2985-1	326-1177	326-4418	伊 藤 かなえ	令 4. 4. 1
6	富 田	富田 2 丁目 12-9	365-1503	365-1503	東 出 なるみ	令 5. 4. 1
7	桜	桜台 1 丁目 35-28	326-4681	326-4681	深 川 麻 奈美	令 5. 4. 1
8	富 洲 原	富州原町 31-35	365-0994	365-0994	末 藤 由 美	令 6. 4. 1
9	下 野	朝明町 498-1	337-0007	337-0007	中 山 あゆみ	令 6. 4. 1
10	八 郷	あかつき台 1 丁目 2-89	338-4374	338-4374	村 佐 貴 子	令 6. 4. 1

県・私立学校一覧

※教員数は兼務も含む

校名		所在地	電話	学長名	創立年	教員数	学生(学級)数	
私立	四日市大学	萱生町1200	365-6588	喜岡 涉	昭63	39	環境情報学部	239
							総合政策学部	459
							計	698
	四日市看護医療大学	萱生町1200	340-0700	柴田 英治	平19	56	看護学科	460
							臨床検査学科	166
							大学院(看護学専攻)	10
							大学院(臨床検査学専攻)	6
							計	642
	ユマニテク短期大学	南浜田町4-21	356-8170	鈴木 建生	平29	34	幼児保育学科	109
							計	109
合計						129	1,449	

校名		所在地	電話	校長名	創立年	教員数	生徒(学級)数	
県立	四日市高校	富田四丁目1-43	365-8221	諸岡 伸	明32	59	普通科	(18) 715
							普通科国際科学コース	(6) 240
							計	(24) 955
	四日市南高校	大字日永字岡山4917	345-3177	梅原 浩一	昭34	60	普通科	(18) 713
							普通科数理科学コース	(6) 240
							計	(24) 953
	四日市西高校	桜町6100	326-2010	森下 大介	昭50	46	普通科	(12) 458
							普通科比較文化歴史コース	(3) 119
							普通科数理情報コース	(3) 113
							計	(18) 690
	朝明高校	中野町2216	339-0212	早川 知宏	昭53	39	普通科	(10) 314
							ふくし科	(3) 95
							計	(13) 409
	四日市四郷高校	八王子町字高花1654	322-1145	原 泰孝	昭58	36	普通科	(10) 367
						普通科スポーツ科学コース	(3) 115	
						計	(13) 482	
四日市農芸高校	河原田町2847	345-5021	中田 直人	昭4	58	食品科学科	(3) 124	
						環境造園科・農業科学科	(6) 232	
						生活文化科	(6) 235	
						計	(15) 591	
	四日市工業高校	日永東三丁目4-63	346-2331	嶋田 和彦	大11	88	<全日制> 物質工学科	(3) 121
							機械科	(3) 120
							電子機械科	(3) 118
							電気科	(3) 118
							電子工学科	(3) 119
							建築科	(3) 118
							自動車科	(3) 116
							計	(21) 830
						23	<専攻科> ものづくり創造専攻科	(2) 35
							<定時制> 機械交通工学科	(4) 62
							住システム工学科	(4) 27
							計	(8) 89
四日市商業高校	尾平町字永代寺2745	331-8324	奥田 隆行	明29	55	商業科	(15) 592	
						情報マネジメント科	(3) 119	
						計	(18) 711	
四日市中央工業高校	菅原町678	326-3100	小倉 礼	昭37	62	機械科	(3) 118	
						電気科	(3) 112	
						化学工学科	(3) 109	
						都市工学科	(3) 113	
						設備システム科	(3) 118	
						計	(15) 570	
北星高校	大字茂福字横座668-1	363-8110	中村 晃久	昭42	63	<定時制> 普通科	(16) 441	
						情報ビジネス科	(9) 97	
						計	(25) 538	
						<通信制> 普通科	(17) 1,080	
合計						589	(213) 7,933	

校名		所在地	電話	校長名	創立年	教員数	生徒(学級)数	
私立	暁高校	萱生町238	337-2347	小林 豊昌	昭24	92	普通科	(34) 1,045
	海星高校	追分一丁目9-34	345-0036	服部 芳尚	昭30	72	普通科	(33) 1,025
							ダブルディプロマ科	(1) 8
							計	(34) 1,033
	四日市メリノール学院高校	平尾町2800	326-0067	高木 義成	昭38	54	普通科	(17) 505
						英語科	(1) 7	
						<通信制課程>普通科	(2) 80	
						計	(20) 592	
大橋学園高校	大字塩浜149-8	348-4800	小西 英次	平7	41	<通信制課程>普通科	(24) 784	
合計						259	(111) 3,446	
合計						848	(324) 11,379	

県・私立学校一覽

※教員数は兼務も含む

校名		所在地	電話	校長名	創立年	教員数	生徒(学級)数	
私立	暁中学校	萱生町238	337-1213	高木 達成	昭23	34	(8)	249
	海星中学校	追分一丁目9-34	345-0036	服部 芳尚	昭31	39	(9)	215
	四日市メリノール学院中学校	平尾町2800	326-0067	高木 義成	昭39	35	(6)	170
合 計						108	(23)	634

校名		所在地	電話	校長名	創立年	教員数	児童(学級)数	
私立	暁小学校	蒔田三丁目3-37	365-3664	相馬 哲	昭23	21	(12)	323

園名		所在地	電話	園長名	創立年	園児(学級)数					
						満3歳	3歳	4歳	5歳	計	
私立	暁幼稚園	天ヶ須賀五丁目2-5	365-5674	近藤 まり	昭21	5	35	58	40	(9)	138
	エンゼル幼稚園	千代田町459	365-2933	山川 佳保里	昭31	4	123	157	140	(16)	424
	富田文化幼稚園	大字茂福905-4	365-2635	中村 和生	昭35	2	31	61	50	(8)	144
	羽津文化幼稚園	別名五丁目4-31	331-3615	中村 和生	昭46	3	46	56	70	(9)	175
	ひかり幼稚園	伊倉二丁目8-23	353-1332	加藤 慈乃	昭36	4	86	85	87	(11)	262
	まきば幼稚園	松本三丁目1-37	351-0612	須藤 明子	昭46	-	19	24	23	(3)	66
	海の星カトリック幼稚園	十七軒町2-4	354-1726	神馬 久美	昭39	-	17	19	13	(4)	49
	あおい幼稚園	大矢知町2700	364-6781	松永 高弘	昭42	5	122	156	135	(19)	418
	桜あおい幼稚園	智積町6104	326-5010	松永 高弘	昭53	6	69	76	95	(11)	246
	ときわ幼稚園	西松本町15-10	353-4840	山中 淳子	昭44	2	56	75	67	(9)	200
	津田第一幼稚園	笹川一丁目106-2	321-8836	原田 千代子	昭47	3	69	85	80	(10)	237
	津田第二幼稚園	笹川七丁目52	321-8011	岡部 玲子	昭49	1	48	52	58	(7)	159
	津田三滝幼稚園	川島町6513	321-8311	中島 千晶	昭53	2	55	63	59	(8)	179
合 計						37	776	967	917	(124)	2,697

園名		所在地	電話	園長名	創立年	園児(学級)数	
私立	認定こども園 めぐみの園幼稚園	室山町475-1	321-0305	山崎 聖子	令6	(5)	76

園名		所在地	電話	園長名	創立年	園児(学級)数	
私立	高花平こども園	高花平二丁目1-53	321-0526	澤田 昌志	令3	(6)	90
	かわしまこども園	三滝台四丁目4-4	321-8100	清水 章史	令5	(6)	136
	いずみこども園	三重六丁目129	332-6123	宇佐美 直樹	令5	(6)	111
	愛華こども園	平津町844-1	364-8778	山川 泰夫	令6	(6)	111
	愛育こども園	生桑町14-3	331-6401	伊藤 聖浩	令6	(9)	161
	みのりこども園	大宮町26-5	332-2392	橋本 真知子	令6	(6)	97
	幼保連携型 認定こども園フジ保育園	東坂部町150-4	331-4128	藤谷 竜大	令6	(6)	101
	たいすいこども園	西日野町字今郷1871-7	320-1117	福岡 利樹	令6	(6)	136
	水沢こども園	水沢町2103-5	329-2166	真昌 淳心	令6	(6)	48
	三重こども園	三重一丁目7	332-3361	宇佐美 美歩	令6	(6)	80
	ひのもと第二 こども園	松原町22-10	366-0840	古村 彰敏	令6	(6)	106
	幼保連携型よっかいち ひばり認定こども園	西大鐘町1490	338-3030	渡邊 和美	令6	(8)	88
合 計						(77)	1,265

校名		所在地	電話	校長名	創立年	教員数	生徒(学級)数	
県立	特別支援学校 西日野にじ学園	西日野町4070-35	322-2558	早津 俊一	昭54	134	小学部 (29)	116
							中学部 (16)	75
							高等部 (21)	133
							計 (66)	324
私立	特別支援学校 北勢きらら学園	下海老町字高松161	327-0541	藤田 盛久	平9	91	小学部 (18)	46
							中学部 (10)	26
							高等部 (9)	23
							計 (37)	95
私立	特別支援学校 聖母の家学園 四日市校	波木町330-5	321-4502	山下 達也	昭46	37	小学部 (3)	19
							中学部 (4)	27
							高等部 (10)	78
							計 (17)	124
合 計						262	(120)	543

その他学校一覧

専修学校

校名	所在地	電話	校長名	認可年
中部ライテックビジネス専門学校	浜田町4-15	352-2214	古川 智久	昭51
中部水耕栽培福祉専門学校（休校中）	〃	〃	〃	昭62
専門学校ミエ・ヘア・アーティストアカデミー	羽津中二丁目5-19	330-2525	山本 ゆき	昭51
ユマニテクライフデザイン専門学校	浜田町12-17	350-0320	加藤 扶久美	昭51
ユマニテク調理製菓専門学校	浜田町13-29	353-4318	宇佐見 靖夫	平8
ユマニテク看護助産専門学校	浜田町13-4	353-1438	堀 重信	平5
専門学校ユマニテク医療福祉大学校	塩浜本町二丁目34	349-6033	小出 益徳	平11
四日市情報外語専門学校	安島一丁目2-5	353-8118	伊達 公則	昭62
四日市福祉専門学校	山田町5491	328-2906	白澤 政和	平3
四日市医師会看護専門学校	西新地14-20	355-2221	古田 義博	平9

各種学校（公認）

校名	所在地	電話	校長名	備考
珠算	共興高等商業学校	東日野町1677	井上 敏博	
	日野珠算学校	中部20-5	〃	
	富田珠算学園	東富田町28-33	365-2465	黒田 聡政
文化	四日市朝鮮初・中級学校	阿倉川町 8-30	鄭 俊宣	
	ニッケン学園	富士町 8-66	333-3000	カタオカ フジミ ハナゾノ

公・私立保育園一覧

令和6年5月1日 現在

	園名	所在地	電話	認可年	園児数							利用定員
					0歳	1歳	2歳	3歳	4歳	5歳	合計	
公 立	四郷保育園	室山町233	321-0148	昭和28	1	7	17	20	22	22	89	140
	羽津保育園	羽津中二丁目3-2	331-6987	昭和29		10	15	26	43	30	124	150
	あがた保育園	赤水町966-1	326-0004	昭和27		6	15	18	22	20	81	100
	大矢知保育園	松寺一丁目11-12	365-0282	昭和28	1	10	15	21	24	26	97	130
	中央保育園	元新町2-17	352-6870	昭和30	1	10	17	20	20	22	90	130
	ときわ保育園	ときわ五丁目1-12	352-8363	昭和33	4	14	27	39	41	40	165	200
	海蔵保育園	大字西阿倉川883-1	331-2710	昭和42	5	12	16	26	30	29	118	140
	下野保育園	あさけが丘二丁目1-156	337-0582	昭和44		4	10	16	15	17	62	80
	内部保育園	采女町1576-1	345-5053	昭和45		11	16	34	40	40	141	150
	磯津保育園	大字塩浜3050-2	346-1001	昭和46		3	6	12	9	7	37	50
	坂部保育園	坂部が丘五丁目1-3	332-0739	昭和47	1	3	12	15	19	15	65	90
	笹川保育園	笹川六丁目29-1	321-5410	昭和48	1	11	15	19	20	24	90	120
	日永中央保育園	日永西四丁目1-29	346-8416	昭和51	6	11	16	21	25	25	104	140
	笹川西保育園	笹川九丁目16-3	322-1782	昭和52	3	7	11	17	21	17	76	100
	計				23	119	208	304	351	334	1,339	1,720
私 立	にじのはな保育園	前田町14-20	345-5915	昭和23	4	8	12	14	17	19	74	80
	浜田保育園	浜田町10-15	353-3452	昭和23				17	14	16	47	50
	ローズ幼児園	桜町534	326-2579	昭和23	6	15	16	21	23	23	104	110
	海山道保育園	海山道町一丁目57-4	346-8911	昭和26	1	6	4	10	12	11	44	60
	大谷台保育園	大谷台一丁目82	332-5150	昭和53	2	11	16	20	24	25	98	110
	あがたが丘保育園	あがたが丘一丁目18-4	326-3923	昭和56	4	10	13	15	10	15	67	80
	ひよこ保育園	東日野町1611-16	322-1829	平成元	2	15	14	21	20	19	91	100
	陽光台保育園	浮橋二丁目7-5	322-7068	平成4	1	8	11	14	12	11	57	60
	こっこ保育園	東日野町字道之上986-1	320-2055	平成19	8	16	17	19	20	16	96	100
	西浦保育園	久保田二丁目5-3	351-5130	平成19	8	20	18				46	50
	河原田保育園	河原田町387	345-5067	平成19	3	15	25	27	24	27	121	110
	たいすい中央保育園	鶉の森一丁目10-20	352-7650	平成19	5	14	19	24	22	19	103	90
	日の本保育園	松原町3-2	365-0840	平成24	7	16	18	21	23	21	106	100
	どんぐり保育園	野田二丁目8-3	333-0707	平成25	7	15	22	24	23	24	115	110
	ことり保育園	西日野町1551-1	340-0500	平成29	8	13	16	19	19	17	92	90
	内部ハートピア保育園	采女町916-1	347-1577	平成30	12	30	36	36	36	40	190	170
	たいよう保育園	赤堀一丁目6-25	356-8790	平成30	2	12	12	12	11	10	59	60
	たいすいノース保育園	川北一丁目710	327-6612	平成31	5	18	22	26	27	24	122	120
日永ハートピア保育園	東日野一丁目375	340-0155	令和5	12	29	31	28	26	10	136	170	
	計				97	271	322	368	363	347	1,768	1,820
	合計				120	390	530	672	714	681	3,107	3,540

※私立保育園の園児数には、市外在住者も含む。

小・中学校通学区域一覧

小学校	中学校	校 区
中 部 西	中 部	堀木一・二丁目、西浦一・二丁目、西町、元町、西新地、諏訪栄町、諏訪町、中部、北町
中 央		八幡町、北条町、中町、北浜町、元新町、新町、新々町、沖の島町、栄町、本町、浜町、蔵町、相生町、北納屋町、中納屋町、南納屋町、稲葉町、高砂町、西末広町、千歳町、尾上町、大協町一丁目
浜 田	港	安島一・二丁目、鶴の森一・二丁目、三栄町、幸町、朝日町、浜田町、北浜田町、中浜田町、南浜田町、十七軒町、新正一～五丁目、末広町、昌栄町、九の城町、西浜田町、曙町、曙一・二丁目、南起町、寿町
塩 浜	塩 浜	海山道一～三丁目、大井の川町一～三丁目、雨池町、大字日永の一部、大字馳出、馳出町一～三丁目、宮東町一～三丁目、七つ屋町、高旭町、東邦町、大池町、松泉町、宝町、大浜町、大字六呂見の一部、塩浜本町一～三丁目、石原町、三田町、塩浜町、浜旭町、浜旭住宅、川合町、御菌町一・二丁目、中里町、小浜町、柳町、大里町、塩浜栄町、大里中電社宅、磯津東町、磯津西町、磯津南町、磯津北町
橋 北	橋 北	浜一色町、京町、川原町、陶栄町、滝川町、高浜町、東新町、新浜町、午起一～三丁目、高浜新町、大協町二丁目、三郎町
海 蔵	山 手	阿倉川町、万古町、三ツ谷町、三ツ谷東町、本郷町、末永町、清水町、大字野田、野田一・二丁目、東阿倉川町一・二区、西阿倉川町一～五区、阿倉川新町、松ヶ丘、末永清水町
大 谷 台		小杉町、小杉新町、東ヶ谷、垂坂町、南垂坂町、東垂坂町、垂坂新町、みゆきヶ丘一・二丁目、大谷台一・二丁目
羽 津	羽 津	富士町、金場町、大宮町、大宮西町、羽津山町、羽津町、城山町、別名一・二丁目、羽津中一丁目、緑丘町、山手町、別名町の一部、霞ヶ浦町の一部
羽 津 北		白須賀一～三丁目、八田一～三丁目、別名三～六丁目、羽津中二・三丁目、南いかるが町、鶴町、霞一丁目、別名町の一部、霞ヶ浦町の一部
富 田	富 田	富田一～四丁目、富田浜元町、富田浜町、東富田町、南富田町、茂福町、東茂福町、富双一丁目、霞二丁目、大字茂福、丸の内町一～三区、鶴町第一～四、四五六町、浜園町、富田栄町
富 洲 原	富 洲 原	天ヶ須賀一～五丁目、住吉町、富田一色町、平町、富州原町、松原町、富双二丁目、天ヶ須賀新町
常 磐	常 磐	赤堀南町、赤堀一～三丁目、城東町、城西町、石塚町、中川原一～四丁目、芝田一・二丁目、伊倉一～三丁目、西伊倉町、久保田一・二丁目、ときわ一・二丁目、ときわ五丁目、赤堀新町、城北町
常 磐 西		大井手一～三丁目、松本一～六丁目、ときわ三・四丁目、大井手町、松本町、青葉町、西日野町の一部、東日野町の一部、西松本町、南松本町
日 永	南	日永一～五丁目、日永東一～三丁目、日永西一～五丁目、中之瀬古町、南日永町、六呂見町の一部
泊 山		泊山崎町、泊町、追分一～三丁目、前田町、大字大治田、泊小柳町、泊塚原町、梅ヶ丘町、山崎町、泊ヶ丘町、六呂見町(一部の地域を除く)
河 原 田		貝塚町、内堀町、川尻町、大治田一～三丁目、南河原田、北河原田、大治田町、小古曾町の一部

小学校	中学校	校 区
内 部	内 部	波木町(一部の地域を除く)、波木が丘町、貝家町(一部の地域を除く)、北小松町、南小松町、 采女町の一部、采女が丘一～五丁目
内 部 東		小古曾一～六丁目、小古曾東一～三丁目、森カ山町、小古曾町(一部の地域を除く)、波木南 台一～四丁目、采女町の一部、波木町の一部、貝家町の一部
四 郷	笹 川	八王子町、室山町、西日野町(一部の地域を除く)、東日野町(一部の地域を除く)、東日野一・ 二丁目
高 花 平		小林町、高花平一～五丁目
川 島	三 滝	川島町東部、川島町南部、川島町北部、川島町西部、小生町、三滝台一～四丁目、浮橋一・ 二丁目、川島新町、別山一～四丁目、狭間町
神 前		菅原町、高角町、寺方町、智積町の一部(中学校のみ)
三 重 西	三 重 平	曾井町、尾平町(一部の地域を除く)、尾平町上名ヶ丘
県		三重一～九丁目、南坂部町、尾平町の一部、生桑町の一部、西坂部町川向の一部
三 重	大 池	赤水町、上海老町、上海老町大沢、下海老町、あがたが丘一～三丁目、平尾町、平尾町栄、 江村町、北野町、黒田町
三 重 北		西坂部町御館、西坂部町川向(一部の地域を除く)、西坂部町山之平、生桑町(一部の地域 を除く)、生桑町大谷、生桑台、生桑神田町、東坂部町(一部の地域を除く)
桜	桜	智積町(中学校は一部の地域を除く)、桜台本町、桜町西、桜町南(一部の地域を除く)、 桜町北、桜花台一・二丁目
桜 台		桜台一～三丁目、桜町南の一部、桜新町一・二丁目
笹 川	西 笹 川	笹川一～九丁目、西日野の一部
大 矢 知 興 譲	朝 明	大矢知町齊宮、大矢知町東谷、大矢知町青木谷、大矢知町古家、大矢知町礪井、大矢知町出 来山、大矢知町西陣屋、大矢知町東陣屋、大矢知新町、下さざらい町、川北町、川北一～三 丁目、西富田二・三丁目、蒔田一～四丁目、松寺一～三丁目、下之宮町、十志町、西富田町
八 郷		中村町、平津町、伊坂町、山村町、山分町、平津新町、千代田町、広永町、黄金町、北永台、 伊坂台一～三丁目
八 郷 西	西 朝 明	萱生町、あかつき台一～六丁目
下 野		朝明町、山城町、札場町、北山町、西大鐘町、大鐘町、あさけが丘一～三丁目、八千代台一 ～三丁目
保 々	保 々	中野町山条、中野町中瀬古、中野町一色、中野町高原、小牧町南、小牧町北、小牧町西、市 場町、西村町西村、西村町上条、西村町新田、高見台一・二丁目、まきの木台一～三丁目
小 山 田	西 陵	山田町、西山町、小山町、内山町、六名町、堂ヶ山町、美里町、鹿間町、和無田町
水 沢		水沢町、水沢野田町
楠	楠	楠町小倉、楠町吉崎、楠町北五味塚、楠町南五味塚、楠町南川、楠町本郷、楠町北一色

◎各種審議会・委員会等一覧（令和6年度）

○教育委員会

条例付属機関

名 称	代 表 者 名	現委員数	主 管 課
四日市市社会教育委員会	近藤 典子	11人	市民生活課
四日市市立図書館協議会	加納 光	9人	図 書 館
四日市市立博物館協議会	伊藤 信成	14人	博 物 館
四日市市教育支援委員会	稲垣 孝	25人	教育支援課

各種団体等

名 称	代 表 者 名	備 考	主 管 課
四日市市奨学会	廣瀬 琢也	役員9人	教育総務課
四日市市立小学校長会	世古 豊		
四日市市立小学校教頭会	中本 旬子		
四日市市立中学校長会	山下 英樹		
四日市市立中学校教頭会	渡辺 由紀		
四日市市学校保健会	成田 直樹		学校教育課
四日市市学校給食協会	前田 賢一		
三泗教育研修運営委員会	松坂 到	委員18人	教育支援課
四日市市PTA連絡協議会	西村 太希	78団体	教育総務課
四日市市スポーツ推進審議会	馬瀬 隆彦	14人	スポーツ課
四日市市スポーツ協会	馬瀬 隆彦	48団体	
四日市市スポーツ推進委員協議会	馬場 宏	委員76人	
四日市市レクリエーション協会	堀木 俊男	16団体	
四日市市スポーツ少年団	樋口 龍馬	54団体	
三重県中学校体育連盟三泗支部	岡田 圭司	15種目(市立中22校、三重郡4校、私立3校)	指導課
四日市人権・同和教育研究会	金原 正紀		人権・同和教育課

○こども未来部

条例付属機関

名 称	代 表 者 名	現委員数	主 管 課
四日市市青少年問題協議会	南 学	18人	こども未来課
四日市市少年自然の家運営協議会	堤 武	9人	こども未来課

各種団体等

名 称	代 表 者 名	備 考	主 管 課
四日市市公立園長会	山内 祥代		保育幼稚園課
四日市市青少年相談員協議会	市川 ゆかり	相談員40人	こども未来課
四日市市中央補導員協議会	西田 泰三	補導員149人	
三泗地区広域補導協議会	内田 良典	補導員26人	
四日市市地区補導代表者会	藤澤 和実	33地区、補導員1,057人	
四日市市青少年育成市民会議	竹内 稔	役員・運営委員21人、代議員35人	
四日市市子ども会育成者連絡協議会	瀬川 岳彦	18地区、223単位子ども会	
四日市市海洋少年団	林 正次	1団	
ボーイスカウト四日市第15団	樋口 晃嗣	BS1団	